



แผนพัฒนาท้องถิ่น (พ.ศ. ๒๕๖๑ - ๒๕๖๕)



องค์การบริหารส่วนตำบลวังกระแจะ
อำเภอเมืองตราด จังหวัดตราด



ประกาศองค์การบริหารส่วนตำบลวังกระแจะ
เรื่อง ประกาศใช้แผนพัฒนาท้องถิ่น (พ.ศ. ๒๕๖๑ - ๒๕๖๕)

.....

ด้วยองค์การบริหารส่วนตำบลวังกระแจะ ได้จัดทำแผนพัฒนาท้องถิ่น (พ.ศ. ๒๕๖๑ - ๒๕๖๕) โดยสภาองค์การบริหารส่วนตำบลวังกระแจะ มีมติเห็นชอบร่างแผนพัฒนาท้องถิ่น (พ.ศ. ๒๕๖๑ - ๒๕๖๕) ในการประชุมสภาสมัยวิสามัญ ครั้งที่ ๑ ประจำปี ๒๕๖๒ เมื่อวันที่ ๑๑ มิถุนายน ๒๕๖๒ เรียบร้อยแล้ว

อาศัยอำนาจตามระเบียบกระทรวงมหาดไทยว่าด้วยการจัดทำแผนพัฒนาขององค์กรปกครองส่วนท้องถิ่น พ.ศ. ๒๕๔๘ และแก้ไขเพิ่มเติมถึง (ฉบับที่ ๓) พ.ศ. ๒๕๖๑ ข้อ ๑๗ จึงขอประกาศใช้แผนพัฒนาท้องถิ่น (พ.ศ. ๒๕๖๑ - ๒๕๖๕) ขององค์การบริหารส่วนตำบลวังกระแจะ เพื่อเป็นแนวทางในการพัฒนาท้องถิ่นต่อไป ตามรายละเอียดที่แนบท้ายประกาศนี้

จึงประกาศให้ทราบโดยทั่วกัน

ประกาศ ณ วันที่ ๑๑ เดือน มิถุนายน พ.ศ. ๒๕๖๒

(นายกนก ใจรัักษ์)

นายกองค์การบริหารส่วนตำบลวังกระแจะ

สารบัญ

	หน้า
ส่วนที่ ๑	
สภาพทั่วไปและข้อมูลพื้นฐาน	
๑. ด้านกายภาพ	๑
๒. ด้านการเมือง/การปกครอง	๓
๓. ประชากร	๕
๔. สภาพทางสังคม	๗
๕. ระบบบริการพื้นฐาน	๑๓
๖. ระบบเศรษฐกิจ	๑๗
๗. ศาสนา ประเพณี วัฒนธรรม	๓๒
๘. ทรัพยากรธรรมชาติ	๔๓
๙. อื่น ๆ	๔๖
ส่วนที่ ๒	
ยุทธศาสตร์องค์การปกครองส่วนท้องถิ่น	
๑. ความสัมพันธ์ระหว่างแผนพัฒนาระดับมหภาค	
- แผนยุทธศาสตร์ชาติ ๒๐ ปี	๕๓
- แผนพัฒนาเศรษฐกิจและสังคมแห่งชาติ ฉบับที่ ๑๒	๖๐
- แผนพัฒนาภาค/แผนพัฒนากลุ่มจังหวัด/แผนพัฒนาจังหวัด	๖๘
- ยุทธศาสตร์การพัฒนาขององค์การปกครองส่วนท้องถิ่นในเขตจังหวัด	๘๑
๒. ยุทธศาสตร์ขององค์การปกครองส่วนท้องถิ่น	
- วิสัยทัศน์	๘๕
- ยุทธศาสตร์	๘๕
- เป้าประสงค์	๘๕
- ตัวชี้วัด ค่าเป้าหมาย และกลยุทธ์	๘๖
- จุดยืนทางยุทธศาสตร์	๙๒
- ความเชื่อมโยงของยุทธศาสตร์ในภาพรวม	๙๒
๓. การวิเคราะห์เพื่อพัฒนาท้องถิ่น	
- การวิเคราะห์รอบการจัดทำยุทธศาสตร์ของ อปท.	๑๐๐
- การประเมินสถานการณ์สภาพแวดล้อมภายนอกและภายในที่เกี่ยวข้อง	๑๐๒
ส่วนที่ ๓	
การนำแผนพัฒนาท้องถิ่นไปสู่การปฏิบัติ	
๑. ยุทธศาสตร์การพัฒนาและแผนงาน	๑๐๔
๒. บัญชีโครงการพัฒนาท้องถิ่น	
- บัญชีสรุปโครงการพัฒนาแผนพัฒนาท้องถิ่น (แบบ ผ.๐๑)	๑๐๖
- บัญชีรายละเอียดโครงการพัฒนาแผนพัฒนาท้องถิ่น (แบบ ผ.๐๒)	๑๐๘
- บัญชีรายละเอียดโครงการพัฒนาสำหรับโครงการที่เกินศักยภาพขององค์การปกครองส่วนท้องถิ่น (แบบ ผ. ๐๒/๑)	๒๙๓
- บัญชีครุภัณฑ์แผนพัฒนาท้องถิ่น (แบบ ผ.๐๓)	๓๐๒

ส่วนที่ ๔ การติดตามประเมินผล

- | | |
|--|-----|
| ๑. การติดตามและประเมินผลยุทธศาสตร์ | ๓๑๑ |
| ๒. การติดตามและประเมินผลโครงการ | ๓๑๒ |
| ๓. สรุปผลการพัฒนาท้องถิ่น | ๓๑๔ |
| ๔. ข้อเสนอแนะในการจัดทำแผนพัฒนาท้องถิ่นในอนาคต | ๓๑๙ |

แผนพัฒนาท้องถิ่น (พ.ศ. ๒๕๖๑ – ๒๕๖๕) ขององค์การบริหารส่วนตำบลวังกระแจะ อำเภอเมืองตราด จังหวัดตราด

ส่วนที่ ๑ สภาพทั่วไปและข้อมูลพื้นฐาน

๑. ด้านกายภาพ

๑.๑ ที่ตั้งของตำบล

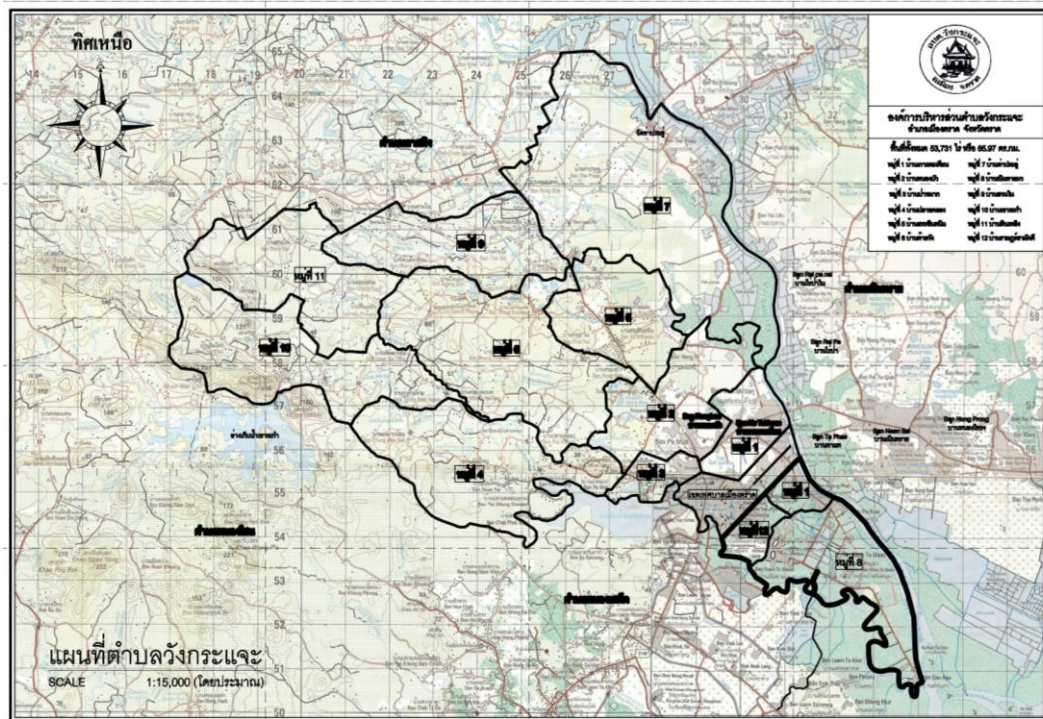

ตำบลวังกระแจะ เป็นตำบลหนึ่งในอำเภอเมืองตราด จังหวัดตราด ประกอบด้วย ๑๒ หมู่บ้าน อยู่ห่างจากที่ว่าการอำเภอเมืองตราด ประมาณ ๑๐ กิโลเมตร อยู่ห่างจากศาลากลางจังหวัดตราด ประมาณ ๒ กิโลเมตร และอยู่ห่างจากกรุงเทพมหานคร ประมาณ ๓๑๕ กิโลเมตร มีเนื้อที่ประมาณ ๘๕.๘๗ ตารางกิโลเมตร หรือประมาณ ๕๓,๗๓๑ ไร่ โดยมีอาณาเขตติดต่อกับพื้นที่ ต่างๆ ดังนี้

ทิศเหนือ	ติดต่อ	องค์การบริหารส่วนตำบลเขาสมิง อำเภอเขาสมิง และองค์การบริหารส่วนตำบลห้วยแร้ง อำเภอเมืองตราด
ทิศใต้	ติดต่อ	เทศบาลตำบลหนองเสม็ด อำเภอเมืองตราด องค์การบริหารส่วนตำบลหนองคันทรัง อำเภอเมืองตราด และเทศบาลเมืองตราด อำเภอเมืองตราด
ทิศตะวันออก	ติดต่อ	องค์การบริหารส่วนตำบลเนินทราย อำเภอเมืองตราด
ทิศตะวันตก	ติดต่อ	องค์การบริหารส่วนตำบลท่าโสม อำเภอเขาสมิง องค์การบริหารส่วนตำบลคลองใหญ่ อำเภอแหลมงอบ และองค์การบริหารส่วนตำบลหนองโสน อำเภอเมืองตราด

๑.๒ ลักษณะภูมิประเทศ

ลักษณะภูมิประเทศโดยทั่วไปส่วนใหญ่เป็นแบบลูกคลื่นลอนลาดเล็กน้อย พื้นที่ราบ และลูกคลื่นลอนลาดตามลำดับความสูงตั้งแต่ ๐ - ๒๐๐ เมตรเหนือระดับน้ำทะเล

ที่มา สถานีพัฒนาที่ดินตราด

๑.๓ ลักษณะภูมิอากาศ

ตำบลวังกระแจะ อำเภอเมืองตราด จังหวัดตราดอยู่ภายใต้อิทธิพลของมรสุมที่พัดเวียนประจำฤดูกาล ๒ ชนิด คือ มรสุมตะวันออกเฉียงเหนือที่พัดปกคลุมประเทศไทยในช่วงฤดูหนาวตั้งแต่เดือนตุลาคมถึงเดือนกุมภาพันธ์ ซึ่งจะนำความเย็นมาสู่จังหวัดตราด และมรสุมตะวันตกเฉียงใต้ที่พัดปกคลุมประเทศไทยในช่วงฤดูฝนประมาณเดือนพฤษภาคมถึงเดือนตุลาคม แต่เนื่องจากลักษณะภูมิประเทศที่อยู่ใกล้ชายฝั่งทะเลทำให้ตำบลวังกระแจะมีอากาศไม่หนาวเย็นมากนัก แต่จะได้รับอิทธิพลจากมรสุมตะวันตกเฉียงใต้จากอ่าวไทยอย่างเต็มที่จึงทำให้มีฝนตกชุกเกือบตลอดทั้งปี และหากพิจารณาตามลักษณะลมฟ้าอากาศของประเทศไทยแบ่งตามฤดูกาลของตำบลวังกระแจะ แบ่งออกเป็น ๓ ฤดู ดังนี้

ฤดูหนาว เริ่มตั้งแต่กลางเดือนตุลาคมถึงกลางเดือนกุมภาพันธ์ ซึ่งเป็นช่วงของมรสุมตะวันออกเฉียงเหนือพัดปกคลุมประเทศไทย ซึ่งพัดพาเอามวลอากาศเย็นและแห้งจากประเทศจีนเข้ามาปกคลุมประเทศไทย แต่เนื่องจากตำบลวังกระแจะ อำเภอเมืองตราด จังหวัดตราดอยู่ในละติจูดที่ต่ำและมีพื้นที่ติดบริเวณชายฝั่งทะเลซึ่งได้รับอิทธิพลจากลมทะเลทำให้อากาศไม่หนาวเย็นมากนัก

ฤดูร้อน เริ่มตั้งแต่กลางเดือนกุมภาพันธ์ถึงกลางเดือนพฤษภาคม เมื่อเปลี่ยนเข้าสู่ฤดูร้อนอากาศจะร้อนขึ้นแต่ได้รับกระแสลมจากทะเล ทำให้อากาศไม่ร้อนอบอ้าวมากนัก

ฤดูฝน เริ่มตั้งแต่กลางเดือนพฤษภาคมถึงกลางเดือนตุลาคม เป็นระยะที่มรสุมตะวันตกเฉียงใต้พัดปกคลุมประเทศไทย ซึ่งจะนำความชื้นจากทะเลอันดามันพัดผ่านอ่าวไทยเข้าสู่ภาคตะวันออก ทำให้อากาศจะชุ่มชื้นและมีฝนตกชุกทั่วไป ซึ่งจังหวัดตราดนับเป็นที่ที่มีฝนตกมากจังหวัดหนึ่งของประเทศไทย

เนื่องจากตำบลวังกระแจะ เป็นตำบลที่อยู่ใกล้ชายฝั่งทะเลจึงได้รับอิทธิพลลมทะเล ทำให้อากาศไม่ร้อนจัดนักในฤดูร้อนและฤดูหนาวอากาศก็ไม่หนาวจัด อุณหภูมิเฉลี่ยตลอดทั้งปีไม่ค่อยเปลี่ยนแปลงมากนัก โดยมีอุณหภูมิเฉลี่ยตลอดปีประมาณ ๒๗ - ๒๘ องศาเซลเซียส และจังหวัดตราดที่มีฝนชุกเกือบตลอดปีและเป็นจังหวัดหนึ่งที่มีปริมาณฝนสูงกว่าจังหวัดอื่นๆ ของประเทศ พื้นที่ส่วนใหญ่ของจังหวัดตราดมีปริมาณฝนรวมตลอดปีอยู่ในช่วง ๓,๐๐๐ - ๔,๐๐๐ มิลลิเมตร ช่วงที่มีฝนตกชุกมากคือในช่วงเดือนมิถุนายนถึงเดือนสิงหาคม

๑.๓ ลักษณะของดิน

ลักษณะของดินในพื้นที่ดินส่วนใหญ่เป็นดินต้น รองลงมาเป็นดินเลนเค็มที่มีศักยภาพก่อให้เกิดเป็นดินกรดกำมะถัน และดินเปรี้ยวจัด

จากลักษณะดินดังกล่าว ในพื้นที่ตำบลวังกระแจะพบปัญหาเรื่องดิน ปัญหาดินต้น พื้นที่ ๒๗,๒๗๑ ไร่ คิดเป็นร้อยละ ๖๖.๐๗ ปัญหาดินเปรี้ยวจัด พื้นที่ ๘,๑๙๖ ไร่ คิดเป็นร้อยละ ๑๙.๘๕ ปัญหาดินเค็ม พื้นที่ ๔,๒๙๔ ไร่ คิดเป็นร้อยละ ๑๐.๔๐ ปัญหาพื้นที่ลาดชัน พื้นที่ ๑,๕๑๒ ไร่ คิดเป็นร้อยละ ๓.๖๖ รวมพื้นที่ปัญหาเรื่องดิน จำนวน ๔๑,๒๗๓ ไร่

ที่มา สถานีพัฒนาที่ดินตราด

๒. ด้านการเมือง/การปกครอง

๒.๑ เขตการปกครอง

การปกครองท้องถิ่น

หมู่ที่	ชื่อบ้าน	ชื่อ - สกุล	ตำแหน่ง
๑	บ้านเกาะตะเคียน	นายนิคม เรืองขจิต	ผู้ใหญ่บ้าน
๒	บ้านหนองบัว	นายสมบุญ บัวเฟื่อง	ผู้ใหญ่บ้าน
๓	บ้านป่าหมาก	นางเรวัต ขาวล่อ	ผู้ใหญ่บ้าน
๔	บ้านปลายคลอง	นายนาวิน หยรินทร์	ผู้ใหญ่บ้าน
๕	บ้านสระอินทนิล	นายณณภัส ภู่ทนิล	กำนัน
๖	บ้านท้ายวัง	นายสมโพธิ พรหมพิทักษ์	ผู้ใหญ่บ้าน
๗	บ้านท่าประคู้	นายทองใบ กำเนิดสินธุ์	ผู้ใหญ่บ้าน
๘	บ้านเนินตาแมว	นายมานพ ระวัง	ผู้ใหญ่บ้าน
๙	บ้านสวนใน	นายทรงยศ สุทธิวาริ	ผู้ใหญ่บ้าน
๑๐	บ้านเขาระกำ	นายชูศักดิ์ หนูแก้ว	ผู้ใหญ่บ้าน
๑๑	บ้านหินเพลิง	นายวีระทรัพย์ คงดี	ผู้ใหญ่บ้าน
๑๒	บ้านราษฎร์สามัคคี	นายคล้าย นาครินทร์	ผู้ใหญ่บ้าน

การปกครองท้องถิ่น

นับตั้งแต่จัดตั้งองค์การบริหารส่วนตำบลวังกระแจะ จัดตั้งขึ้นเมื่อวันที่ ๓ มีนาคม ๒๕๓๘ ตามพระราชบัญญัติสภาตำบลและองค์การบริหารส่วนตำบล พ.ศ. ๒๕๓๗ องค์การบริหารส่วนตำบลวังกระแจะ ได้มีผู้ดำรงตำแหน่ง ดังนี้

ทำเนียบประธานกรรมการบริหารและนายกองค์การบริหารส่วนตำบลวังกระแจะ

ลำดับที่	ชื่อ - สกุล	วาระการดำรงตำแหน่ง	หมายเหตุ
ประธานกรรมการบริหารองค์การบริหารส่วนตำบล			
๑	นายวิธี ลาภวิไล	พ.ศ. ๒๕๓๘ - พ.ศ. ๒๕๔๒	
๒	นางสาวเพ็ญศรี วิสุทธิแพทย์	พ.ศ. ๒๕๔๒ - พ.ศ. ๒๕๔๕	
นายกองค์การบริหารองค์การบริหารส่วนตำบล			
๓	นายวิธี ลาภวิไล	พ.ศ. ๒๕๔๕ - พ.ศ. ๒๕๔๖	
๔	นายกนก ใจรักษ์	๑๐ ก.ย. ๒๕๔๖ - ๙ ก.ย. ๒๕๕๐	
๕	นายกนก ใจรักษ์	๓๐ ก.ย. ๒๕๕๐ - ๒๙ ก.ย. ๒๕๕๔	
๖	นายกนก ใจรักษ์	๖ พ.ย. ๒๕๕๔ - ๕ พ.ย. ๒๕๕๘	
๗	นายกนก ใจรักษ์	๖ พ.ย. ๒๕๕๘ - ปัจจุบัน	ตามคำสั่ง คสช. ๑/๒๕๕๗

ทำเนียบประธานสภาองค์การบริหารส่วนตำบลวังกระแจะ

ลำดับที่	ชื่อ - สกุล	วาระการดำรงตำแหน่ง	หมายเหตุ
๑	นายกนก ใจรักษ์	พ.ศ. ๒๕๓๘ - พ.ศ. ๒๕๔๒	
๒	นายกนก ใจรักษ์	พ.ศ. ๒๕๔๓ - พ.ศ. ๒๕๔๖	
๓	นายอรุณ บำเพ็ญบุรณ์	๑๐ ก.ย. ๒๕๔๖ - ๙ ก.ย. ๒๕๕๐	
๔	นายวิชัย วรสิงห์	๓๐ ก.ย. ๒๕๕๐ - ๒๙ ก.ย. ๒๕๕๔	
๕	นายวิชัย วรสิงห์	๖ พ.ย. ๒๕๕๔ - ๕ พ.ย. ๒๕๕๘	
๖	นายวิชัย วรสิงห์	๖ พ.ย. ๒๕๕๘ - ปัจจุบัน	ตามคำสั่ง คสช. ๑/๒๕๕๗

สมาชิกสภาองค์การบริหารส่วนตำบลวังกระแจะ ณ เดือนเมษายน ๒๕๖๒ ซึ่งยังคงปฏิบัติหน้าที่ตามคำสั่งหัวหน้าคณะรักษาความสงบแห่งชาติ ที่ ๑/๒๕๕๗ โดยมีรายชื่อดังต่อไปนี้

ที่	ชื่อ - สกุล	ตำแหน่ง
๑	นายวิชัย วรสิงห์	ประธานสภา/สมาชิกสภา หมู่ ๒
๒	นายชัชวาล ชำนาญช่าง	รองประธานสภา/สมาชิกสภา หมู่ ๑
๓	นายไพฑูรย์ โคร์ช	เลขานุการสภา/สมาชิกสภา หมู่ ๙
๔	นายจำลอง อาชีวะ	สมาชิกสภา หมู่ ๑
๕	นายครรชิต กรวยทรัพย์	สมาชิกสภา หมู่ ๒
๖	นายวีระชาติ หมัดรอก	สมาชิกสภา หมู่ ๓
๗	นายวิโรจน์ หนูแก้ว	สมาชิกสภา หมู่ ๔
๘	นางสาวนงลักษณ์ บำเพ็ญบุรณ์	สมาชิกสภา หมู่ ๔
๙	นายพิชิต นรมาศ	สมาชิกสภา หมู่ ๕
๑๐	นายประสิทธิ์ นรมาศ	สมาชิกสภา หมู่ ๕
๑๑	นายสุรศักดิ์ ศีลาอาศน์	สมาชิกสภา หมู่ ๖
๑๒	นายสินสมุทร ฟองมาศ	สมาชิกสภา หมู่ ๖
๑๓	นายพิสุทธิ์ คนทา	สมาชิกสภา หมู่ ๗
๑๔	นายสุพจน์ ใจรักษ์	สมาชิกสภา หมู่ ๘
๑๕	นายอาลี เณรพงษ์	สมาชิกสภา หมู่ ๘
๑๖	นายกู้เกียรติ บอนแดง	สมาชิกสภา หมู่ ๙
๑๗	นายไพโรจน์ สมบูรณ์	สมาชิกสภา หมู่ ๑๐
๑๘	นางอมรสิริ อุทุมโภาค	สมาชิกสภา หมู่ ๑๑
๑๙	นายบุรพา ฤทธิขัน	สมาชิกสภา หมู่ ๑๑
๒๐	นายยงยุทธ หรีจันดา	สมาชิกสภา หมู่ ๑๒

ที่มา สำนักปลัด อบต.วังกระแจะ

๒.๒ การเลือกตั้ง

การเลือกตั้งครั้งล่าสุดเป็นการเลือกตั้งสมาชิกสภาผู้แทนราษฎร เมื่อวันที่ ๒๔ มีนาคม ๒๕๖๒ โดยมีผู้ไปใช้สิทธิเลือกตั้งสมาชิกสภาผู้แทนราษฎร แบบแบ่งเขตเลือกตั้ง เขตเลือกตั้งที่ ๑ จังหวัดตราด ดังนี้

หมู่ที่	จำนวนผู้มีสิทธิเลือกตั้ง	จำนวนมาใช้สิทธิเลือกตั้งครั้งล่าสุด	ร้อยละของจำนวนผู้มาใช้สิทธิเลือกตั้งครั้งล่าสุด
๑	๓,๙๒๖	๒,๕๘๗	๖๕.๙
๒	๒,๔๕๑	๑,๗๑๒	๖๙.๘
๓	๑,๗๒๕	๑,๒๑๓	๗๐.๓
๔	๗๖๐	๕๕๘	๗๓.๔
๕	๘๔๔	๖๓๗	๗๕.๕
๖	๖๙๘	๕๓๐	๗๕.๙
๗	๗๕๐	๕๘๙	๗๘.๕
๘	๑,๖๗๘	๑,๑๐๘	๖๖.๐
๙	๙๕๖	๖๘๓	๗๑.๔
๑๐	๓๓๔	๒๕๑	๗๕.๑
๑๑	๓๐๖	๒๖๒	๘๕.๖
๑๒	๑,๔๗๘	๑,๐๗๐	๗๒.๔
รวม	๑๕,๙๐๖	๑๑,๒๐๐	๗๐.๔

ที่มา สำนักงานคณะกรรมการการเลือกตั้งประจำจังหวัดตราด

๓. ประชากร

๓.๑ ข้อมูลเกี่ยวกับประชากร ณ เดือนเมษายน ๒๕๖๒

หมู่ที่	ประชากรชาย (คน)	ประชากรหญิง (คน)	ประชากรรวม	จำนวนครัวเรือน
๑	๒,๗๒๙	๒,๘๕๖	๕,๕๘๕	๓,๒๕๖
๒	๑,๔๖๒	๑,๗๓๑	๓,๑๙๓	๒,๒๗๒
๓	๑,๐๖๔	๑,๒๑๔	๒,๒๗๘	๑,๔๙๙
๔	๔๖๙	๔๗๔	๙๔๓	๓๗๔
๕	๔๘๘	๕๗๓	๑,๐๖๑	๕๗๕
๖	๔๑๗	๔๕๑	๘๖๘	๓๙๐
๗	๔๕๘	๔๙๖	๙๕๔	๓๕๓
๘	๑,๒๔๑	๑,๑๐๙	๒,๓๕๐	๑,๐๑๒
๙	๖๑๗	๖๑๘	๑,๒๓๕	๖๐๒
๑๐	๑๙๘	๒๐๙	๔๐๗	๑๙๘
๑๑	๑๙๗	๑๙๓	๓๙๐	๑๐๗
๑๒	๘๕๗	๑,๐๔๗	๑,๙๐๔	๑,๑๒๗
รวม	๑๐,๑๙๗	๑๐,๙๗๑	๒๑,๑๖๘	๑๑,๗๖๕

ที่มา อำเภอเมืองตราด

๓.๒ จำนวนประชากรแยกตามช่วงอายุ (เฉพาะสัญชาติไทย) ณ เดือนเมษายน ๒๕๖๒

ช่วงอายุ	ชาย	หญิง	รวม	ช่วงอายุ	ชาย	หญิง	รวม
น้อยกว่า ๑ ปี	๘๑	๘๘	๑๖๙	อายุ ๕๑ ปี	๑๕๕	๑๕๗	๓๑๒
อายุ ๑ ปี	๑๐๐	๘๓	๑๘๓	อายุ ๕๒ ปี	๑๒๔	๑๖๑	๒๘๕
อายุ ๒ ปี	๑๐๐	๙๐	๑๙๐	อายุ ๕๓ ปี	๑๕๒	๑๖๘	๓๒๐
อายุ ๓ ปี	๑๐๓	๙๗	๒๐๐	อายุ ๕๔ ปี	๑๕๑	๑๙๙	๓๕๐
อายุ ๔ ปี	๑๐๓	๑๓๔	๒๓๗	อายุ ๕๕ ปี	๑๔๙	๑๖๕	๓๑๔
อายุ ๕ ปี	๑๑๖	๑๑๒	๒๒๘	อายุ ๕๖ ปี	๑๓๑	๑๙๙	๓๓๐
อายุ ๖ ปี	๑๒๐	๑๒๒	๒๔๒	อายุ ๕๗ ปี	๑๕๒	๑๖๑	๓๑๓
อายุ ๗ ปี	๙๘	๑๒๓	๒๒๑	อายุ ๕๘ ปี	๑๓๐	๑๔๕	๒๗๕
อายุ ๘ ปี	๑๒๔	๑๐๑	๒๒๕	อายุ ๕๙ ปี	๑๓๖	๑๔๙	๒๘๕
อายุ ๙ ปี	๑๑๕	๑๐๒	๒๑๗	อายุ ๖๐ ปี	๑๓๖	๑๔๖	๒๘๒
อายุ ๑๐ ปี	๑๓๓	๑๒๙	๒๖๒	อายุ ๖๑ ปี	๑๐๐	๑๒๗	๒๒๗
อายุ ๑๑ ปี	๑๒๙	๑๓๘	๒๖๗	อายุ ๖๒ ปี	๑๑๒	๑๓๐	๒๔๒
อายุ ๑๒ ปี	๑๓๔	๑๓๓	๒๖๗	อายุ ๖๓ ปี	๘๕	๑๑๙	๒๐๔
อายุ ๑๓ ปี	๑๕๔	๑๓๖	๒๙๐	อายุ ๖๔ ปี	๘๐	๑๑๑	๑๙๑
อายุ ๑๔ ปี	๑๗๒	๑๓๐	๓๐๒	อายุ ๖๕ ปี	๙๓	๙๙	๑๙๒
อายุ ๑๕ ปี	๑๕๕	๑๒๒	๒๗๗	อายุ ๖๖ ปี	๗๙	๑๐๓	๑๘๒
อายุ ๑๖ ปี	๑๔๓	๑๔๘	๒๙๑	อายุ ๖๗ ปี	๗๒	๑๑๗	๑๘๙
อายุ ๑๗ ปี	๑๔๖	๑๓๐	๒๗๖	อายุ ๖๘ ปี	๘๔	๘๘	๑๗๒
อายุ ๑๘ ปี	๑๖๑	๑๔๑	๓๐๒	อายุ ๖๙ ปี	๗๑	๘๙	๑๖๐
อายุ ๑๙ ปี	๑๔๔	๑๔๘	๒๙๒	อายุ ๗๐ ปี	๕๔	๕๓	๑๐๗
อายุ ๒๐ ปี	๑๑๙	๑๓๐	๒๔๙	อายุ ๗๑ ปี	๔๗	๕๒	๙๙
อายุ ๒๑ ปี	๑๕๔	๑๕๐	๓๐๔	อายุ ๗๒ ปี	๕๐	๖๙	๑๑๙
อายุ ๒๒ ปี	๑๓๖	๑๘๕	๓๒๑	อายุ ๗๓ ปี	๓๕	๔๘	๘๓
อายุ ๒๓ ปี	๑๕๖	๑๔๒	๒๙๘	อายุ ๗๔ ปี	๕๒	๕๖	๑๐๘
อายุ ๒๔ ปี	๑๕๗	๑๕๔	๓๑๑	อายุ ๗๕ ปี	๔๘	๖๓	๑๑๑
อายุ ๒๕ ปี	๑๕๔	๑๓๖	๒๙๐	อายุ ๗๖ ปี	๓๘	๔๗	๘๕
อายุ ๒๖ ปี	๑๓๓	๑๕๗	๒๙๐	อายุ ๗๗ ปี	๔๒	๕๑	๙๓
อายุ ๒๗ ปี	๑๔๓	๑๕๘	๓๐๑	อายุ ๗๘ ปี	๔๒	๓๘	๘๐
อายุ ๒๘ ปี	๑๓๐	๑๖๐	๒๙๐	อายุ ๗๙ ปี	๒๓	๔๒	๖๕
อายุ ๒๙ ปี	๑๕๐	๑๓๑	๒๘๑	อายุ ๘๐ ปี	๓๒	๓๔	๖๖
อายุ ๓๐ ปี	๑๑๘	๑๔๕	๒๖๓	อายุ ๘๑ ปี	๒๖	๓๙	๖๕
อายุ ๓๑ ปี	๑๔๓	๑๔๓	๒๘๖	อายุ ๘๒ ปี	๒๘	๔๓	๗๑
อายุ ๓๒ ปี	๑๔๐	๑๓๑	๒๗๑	อายุ ๘๓ ปี	๑๘	๑๙	๓๗

ช่วงอายุ	ชาย	หญิง	รวม	ช่วงอายุ	ชาย	หญิง	รวม
อายุ ๓๓ ปี	๑๔๙	๑๓๔	๒๘๓	อายุ ๘๔ ปี	๑๔	๓๐	๔๔
อายุ ๓๔ ปี	๑๒๖	๑๓๐	๒๕๖	อายุ ๘๕ ปี	๑๔	๓๐	๔๔
อายุ ๓๕ ปี	๑๔๔	๑๔๒	๒๘๖	อายุ ๘๖ ปี	๗	๒๕	๓๒
อายุ ๓๖ ปี	๑๒๓	๑๒๗	๒๕๐	อายุ ๘๗ ปี	๑๖	๑๙	๓๕
อายุ ๓๗ ปี	๑๔๕	๑๕๖	๓๐๑	อายุ ๘๘ ปี	๗	๑๔	๒๑
อายุ ๓๘ ปี	๑๔๓	๑๓๖	๒๗๙	อายุ ๘๙ ปี	๑๐	๑๑	๒๑
อายุ ๓๙ ปี	๑๖๑	๑๕๕	๓๑๖	อายุ ๙๐ ปี	๕	๑๗	๒๒
อายุ ๔๐ ปี	๑๔๖	๑๔๙	๒๙๕	อายุ ๙๑ ปี	๔	๑๑	๑๕
อายุ ๔๑ ปี	๑๑๙	๑๖๖	๒๘๕	อายุ ๙๒ ปี	๔	๕	๙
อายุ ๔๒ ปี	๑๖๑	๑๗๐	๓๓๑	อายุ ๙๓ ปี	๕	๔	๙
อายุ ๔๓ ปี	๑๔๖	๑๗๑	๓๑๗	อายุ ๙๔ ปี	๒	๐	๒
อายุ ๔๔ ปี	๑๓๔	๑๖๖	๓๐๐	อายุ ๙๕ ปี	๒	๐	๒
อายุ ๔๕ ปี	๑๔๗	๑๗๑	๓๑๘	อายุ ๙๖ ปี	๒	๓	๕
อายุ ๔๖ ปี	๑๔๒	๑๔๙	๒๙๑	อายุ ๙๗ ปี	๕	๑	๖
อายุ ๔๗ ปี	๑๖๕	๑๕๘	๓๒๓	อายุ ๙๘ ปี	๑	๑	๒
อายุ ๔๘ ปี	๑๓๔	๑๗๑	๓๐๕	อายุ ๙๙ ปี	๐	๐	๐
อายุ ๔๙ ปี	๑๕๓	๑๕๒	๓๐๕	อายุ ๑๐๐ ปี	๐	๐	๐
อายุ ๕๐ ปี	๑๔๙	๑๙๔	๓๔๓	มากกว่า ๑๐๐ ปี	๖	๔	๑๐
				รวม	๙,๗๘๒	๑๐,๕๘๘	๒๐,๓๗๐

ที่มา อำเภอเมืองตราด

๔. สภาพแวดล้อมทางสังคม

๔.๑ การศึกษา

ในพื้นที่ตำบลวังกระแจะ มีสถานศึกษาในระดับต่างๆ ดังนี้

ศูนย์พัฒนาเด็กเล็ก	จำนวน	๔	ศูนย์
โรงเรียนประถมศึกษา	จำนวน	๗	แห่ง
โรงเรียนมัธยมศึกษา	จำนวน	๑	แห่ง
โรงเรียนอาชีวศึกษา	จำนวน	๑	แห่ง
ศูนย์การศึกษานอกโรงเรียน	จำนวน	๑	แห่ง

องค์การบริหารส่วนตำบลวังกระแจะ มีศูนย์พัฒนาเด็กเล็กในสังกัดจำนวน ๔ แห่ง ดังนี้

ชื่อศูนย์พัฒนาเด็กเล็ก	ชาย	หญิง	รวม	จำนวนครู	อัตราครูต่อเด็ก
๑. ศูนย์พัฒนาเด็กเล็กเราอุตุลญีนาน	๑๗	๑๓	๓๐	๒	๑ : ๑๕
๒. ศูนย์พัฒนาเด็กเล็กบ้านท้ายวัง	๙	๕	๑๔	๑	๑ : ๑๔
๓. ศูนย์พัฒนาเด็กเล็กบ้านหนองบัว	๑๘	๑๒	๓๐	๒	๑ : ๑๕
๔. ศูนย์พัฒนาเด็กเล็กบ้านท่าประดู่	๖	๘	๑๔	๒	๑ : ๗
รวม	๕๐	๓๘	๘๘	๗	๑ : ๑๒.๕๗

ที่มา กองการศึกษา ศาสนา และวัฒนธรรม อบต.วังกระแจะ

ตารางข้อมูลโรงเรียนสังกัดสำนักงานเขตพื้นที่การศึกษาประถมศึกษาตราด

จำนวนสถานศึกษา	จำนวนนักเรียน	จำนวนห้องเรียน	จำนวนครู	อัตราครูต่อนักเรียน
๗ แห่ง	๑,๑๒๙	๗๐	๘๑	๑ : ๑๔

ที่มา สำนักงานเขตพื้นที่การศึกษาประถมศึกษาตราด

ตารางข้อมูลเปรียบเทียบผลคะแนน O - NET ปี ๒๕๖๑ ของชั้น ป.๖
ระดับประเทศ ระดับเขตพื้นที่ และระดับโรงเรียนในพื้นที่ตำบลวังกระแจะ

รายการ	ภาษาไทย	คณิตศาสตร์	วิทยาศาสตร์	ภาษาอังกฤษ
ระดับประเทศ	๕๕.๙๐	๓๗.๕๐	๓๙.๙๓	๓๙.๒๔
ระดับเขตพื้นที่	๕๘.๖๘	๓๗.๗๖	๔๑.๙๔	๓๘.๒๒
โรงเรียนท่าประดู่	๖๓.๔๘	๔๙.๕๕	๕๑.๓๒	๓๖.๓๖
โรงเรียนสวนใน	๖๐.๐๐	๕๐.๐๐	๔๑.๒๕	๔๒.๕๐
โรงเรียนวัดวัง (กิม-บุญอยู่ อุทิศ)	๕๙.๓๕	๓๕.๐๐	๔๕.๘๐	๓๕.๒๕
โรงเรียนอนุบาลชุมชนวัดหนองบัว	๕๕.๐๖	๓๖.๕๔	๔๓.๑๒	๓๔.๖๒
โรงเรียนบ้านท่าเรือจ้าง	๕๖.๓๓	๓๒.๖๙	๓๙.๙๕	๒๘.๙๑
โรงเรียนบ้านเนินตาแมว	๔๖.๓๘	๓๐.๐๐	๓๐.๗๕	๒๖.๘๘
โรงเรียนวัดบุปผาราม (คุณวุฒิอุปถัมภ์)	๔๗.๕๔	๒๔.๕๘	๓๐.๙๖	๒๗.๗๑

ที่มา สำนักงานเขตพื้นที่การศึกษาประถมศึกษาตราด

ตารางข้อมูลเปรียบเทียบผลคะแนน O – NET ปี ๒๕๖๑ ของชั้น ม.๓
ระดับประเทศ ระดับเขตพื้นที่ และระดับโรงเรียนในพื้นที่ตำบลวังกระแจะ

รายการ	ภาษาไทย	คณิตศาสตร์	วิทยาศาสตร์	ภาษาอังกฤษ
ระดับประเทศ	๕๔.๔๒	๓๐.๐๔	๓๖.๑๐	๒๙.๔๕
ระดับเขตพื้นที่	๕๓.๙๙	๒๖.๖๓	๓๕.๕๑	๒๖.๔๘
โรงเรียนวัดวัง (กิม-บุญอยู่ อุทิศ)	๖๑.๗๓	๓๒.๐๐	๓๒.๐๐	๒๓.๘๒

ที่มา สำนักงานเขตพื้นที่การศึกษาประถมศึกษาตราด

๔.๒ สาธารณสุข

ข้อมูลจำนวนสถานบริการสาธารณสุขในตำบลวังกระแจะ

ประเภท	จำนวน (แห่ง)	จำนวนบุคลากร ทางการแพทย์และ สาธารณสุข (คน)
โรงพยาบาลส่งเสริมสุขภาพตำบล (รพ.สต.)	๒	๑๑
ศูนย์สาธารณสุขมูลฐาน (ศสมช.)	๓	-
โรงพยาบาลเอกชน	๑	-

ที่มา สำนักงานสาธารณสุขอำเภอเมืองตราด

ข้อมูลจำนวนหลักประกันสุขภาพของประชาชนในตำบลวังกระแจะ

ประเภทสิทธิ	จำนวน (ราย)
ประชากร	๒๐,๙๗๒
บัตรทอง	๑๓,๕๖๐
ข้าราชการ	๓,๐๙๐
ประกันสังคม	๓,๔๖๙
อยู่ต่างประเทศและต่างด้าว	-
รวมทุกสิทธิ	๒๐,๙๕๒
ร้อยละ	๙๙.๙๐
สิทธิว่าง	๒๔
ต่างด้าว (เบิก สป.)	-

ที่มา สำนักงานสาธารณสุขอำเภอเมืองตราด

จำนวนป่วย อัตราป่วยต่อประชากรแสนคน จำนวนตาย อัตราตายต่อประชากรแสนคน อัตราป่วยตาย ด้วยโรคที่ต้องเฝ้าระวังทางด้านระบาดวิทยา ของตำบลวังกระแจะ ปี ๒๕๖๑

โรค	ป่วย	อัตราป่วย	ตาย	อัตราตาย	อัตราป่วยตาย	ประชากร
Diarrhoea (อุจจาระร่วงเฉียบพลัน)	๔๙๓	๒๐๒๖.๙๗	๐	๐	๐	๒๔๓๒๒
Pyrexia (ไข้ไม่ทราบสาเหตุ)	๑๕๕	๖๓๗.๒๘	๐	๐	๐	๒๔๓๒๒
Pneumonia (ปอดบวม)	๗๘	๓๒๐.๗๐	๐	๐	๐	๒๔๓๒๒
D.H.F. (ไข้เลือดออก)	๓๖	๑๔๘.๐๑	๐	๐	๐	๒๔๓๒๒
Chickenpox (อีสุกอีใส)	๓๓	๑๓๕.๖๘	๐	๐	๐	๒๔๓๒๒
Hand, food and mouth disease (โรคมือเท้าปาก)	๓๒	๑๓๑.๕๗	๐	๐	๐	๒๔๓๒๒
H.conjunctivitis (ตาแดง)	๒๘	๑๑๕.๑๒	๐	๐	๐	๒๔๓๒๒
Influenza (ไข้หวัดใหญ่)	๒๐	๘๒.๒๓	๐	๐	๐	๒๔๓๒๒
โรคติดต่อทางเพศสัมพันธ์อื่นๆ	๑๐	๔๑.๑๒	๐	๐	๐	๒๔๓๒๒
Food Poisoning (อาหารเป็นพิษ)	๔	๑๖.๔๕	๐	๐	๐	๒๔๓๒๒

ที่มา สำนักงานสาธารณสุขอำเภอเมืองตราด

๔.๓ อาชญากรรม

ข้อมูลอาชญากรรมที่เกิดขึ้นในตำบลวังกระแจะ ปี ๒๕๖๑ มีดังนี้

ประเภทความผิด	รับแจ้ง (ครั้ง)	จับ (ครั้ง)
๑. คดีความผิดเกี่ยวกับชีวิต ร่างกาย และเพศ		
๑.๑ ฆ่าผู้อื่นโดยเจตนา		
๑.๒ ทำร้ายผู้อื่นถึงแก่ความตาย		
๑.๓ พยายามฆ่า		
๑.๔ ทำร้ายร่างกายผู้อื่น	๓	๓
๑.๕ ข่มขืนกระทำชำเรา		
๑.๖ อื่นๆ		
๒. คดีความผิดเกี่ยวกับทรัพย์สิน		
๒.๑ ปล้นทรัพย์		
๒.๒ ชิงทรัพย์	๑	๑
๒.๓ ชิงทรัพย์		
๒.๔ ลักทรัพย์	๙	๙
๒.๕ ทรัพย์หาย		
๒.๖ ฉ้อโกง	๖	๖
๒.๗ ยักยอกทรัพย์	๔	๔
๒.๘ ทำให้เสียทรัพย์		

๒.๙ รับของโจร		
๒.๑๐ ลักพาเรียกค่าไถ่		
๒.๑๑ วางเพลิง		
๒.๑๒ อื่นๆ		
๓. ฐานความผิดพิเศษ		
๓.๑ พ.ร.บ.ป้องกันและปราบปรามการค้ามนุษย์		
๓.๒ พ.ร.บ.คุ้มครองเด็ก		
๓.๓ พ.ร.บ.ลิขสิทธิ์		
๓.๔ พ.ร.บ.สิทธิบัตร		
๓.๕ พ.ร.บ.เครื่องหมายการค้า	๒	๒
๓.๖ พ.ร.บ.ว่าด้วยการกระทำผิดเกี่ยวกับคอมพิวเตอร์	๑	๑
๓.๗ พ.ร.บ. ความผิดเกี่ยวกับอิเล็กทรอนิกส์		
๓.๘ พ.ร.บ. ป่าไม้		
๓.๙ พ.ร.บ. ป่าสงวนแห่งชาติ	๑	ไม่ทราบตัวคนร้าย
๓.๑๐ พ.ร.บ. อุทยานแห่งชาติ		
๓.๑๑ พ.ร.บ. สงวนและคุ้มครองสัตว์ป่า		
๓.๑๒ พ.ร.บ. ส่งเสริมและรักษาคุณภาพสิ่งแวดล้อม		
๓.๑๓ พ.ร.บ. ภาษี		
๓.๑๔ พ.ร.บ. การขุดดินและถมดิน		
๓.๑๕ พ.ร.บ. ศุลกากร	๑	๑
๓.๑๖ ป้องกันและปราบปรามการฟอกเงิน		
๓.๑๗ ห้ามเรียกดอกเบี้ยเกินอัตรา	๙	๙
๔. คดีความผิดที่รัฐเป็นผู้เสียหาย		
๔.๑ ยาเสพติด	๑๕๑	๑๖๓
๔.๒ อาวุธปืนและวัตถุระเบิด	๑	๑
๔.๓ การพนัน	๑๗	๔๗ คน

ที่มา สถานีตำรวจภูธรอำเภอเมืองตราด

๔.๔ ยาเสพติด

ข้อมูลเกี่ยวกับยาเสพติดปี ๒๕๖๑ ในพื้นที่ตำบลวังกระแจะ มีดังนี้

รายการ	จำนวน
๑. จำนวนผู้ติดยาเสพติด	๑๖๓ ราย
๒. สถิติคดียาเสพติด	๑๕๑ คดี
๓. จำนวนผู้ต้องหาคดียาเสพติด	๑๖๓ ราย
๔. ข้อมูลเกี่ยวกับผู้เข้ารับการรักษาฟื้นฟู	๖๓ ราย
๕. ข้อมูลการคุมประพฤติเกี่ยวข้องกับยาเสพติด	คุมประพฤติ ๔๐ ราย

ที่มา สถานีตำรวจภูธรอำเภอเมืองตราด

๔.๕ การสังคมสงเคราะห์

องค์การบริหารส่วนตำบลวังกระแจะ มีประชาชนรับเบี้ยยังชีพผู้สูงอายุ โดยแยกตามช่วงอายุ ดังนี้

รายการ	รับเงินสดด้วยตนเอง	รับเงินสดโดยบุคคลที่ได้รับมอบอำนาจ	โอนเข้าบัญชีเงินฝากธนาคารในนามบุคคลที่ได้รับมอบอำนาจ	โอนเข้าบัญชีเงินฝากธนาคารในนามผู้มีสิทธิ	รวม
อายุ ๖๐ - ๖๙ ปี	๑,๐๘๒	๕๕	๓๐	๔๐๘	๑,๕๗๕
อายุ ๗๐ - ๗๙ ปี	๕๓๗	๔๕	๒๗	๒๔๓	๘๕๒
อายุ ๘๐ - ๘๙ ปี	๒๔๓	๕๒	๓๑	๗๖	๔๐๒
อายุ ๙๐ ปีขึ้นไป	๓๘	๑๑	๖	๒	๕๗
รวม	๑,๙๐๐	๑๖๓	๙๔	๗๒๙	๒,๘๘๖

ที่มา กองสวัสดิการสังคม อบต.วังกระแจะ

องค์การบริหารส่วนตำบลวังกระแจะ มีประชาชนรับเบี้ยความพิการ โดยแยกตามคุณสมบัติความพิการ ดังนี้

คุณสมบัติความพิการ	จำนวน (ราย)
การมองเห็น	๒๙
การได้ยิน หรือการสื่อความหมาย	๙๔
การเคลื่อนไหว	๒๐๘
จิตใจ หรือพฤติกรรม	๑๘
สติปัญญา	๖๓
การเรียนรู้	๕
ออทิสติก	๓
รวม	๔๒๐

ที่มา กองสวัสดิการสังคม อบต.วังกระแจะ

องค์การบริหารส่วนตำบลวังกระแจะ มีประชาชนรับเบี้ยผู้ป่วยเอดส์ ดังนี้

เพศ	จำนวน (ราย)
ชาย	๑๒
หญิง	๒๒
รวม	๓๔

ที่มา กองสวัสดิการสังคม อบต.วังกระแจะ

๕. ระบบบริการพื้นฐาน

๕.๑ การคมนาคมขนส่ง

๑) ทางหลวง

ข้อมูลเส้นทางทางหลวงในตำบลวังกระแจะ โดยแยกเป็นเส้นทางสายต่างๆ ดังนี้

เส้นทาง	จำนวนความยาวที่ผ่าน	ผ่านพื้นที่หมู่ที่
หมายเลข ๓ สายเขาสมิง – แม่น้ำตราด	กม. ๓๙๑+๐๐๐ – กม. ๔๐๑+๔๕๙ (๑๐.๔๕๙ กิโลเมตร)	หมู่ ๑, หมู่ ๒, หมู่ ๓, หมู่ ๕, หมู่ ๖, หมู่ ๙
หมายเลข ๓๑๔๘ สายตราด – แหลมงอบ	กม. ๐+๐๐๐ – กม. ๐+๒๐๑ (๐.๒๐๑ กิโลเมตร)	หมู่ ๑ และหมู่ ๓
หมายเลข ๓๔๙๔ สายท่าประดิษฐ์ – ฉางเกลือ	กม. ๐+๐๐๐ – กม. ๔+๔๒๕ (๔.๔๒๕ กิโลเมตร)	หมู่ ๗
หมายเลข ๓๕๑๗ สานทาวเดิมเข้าท้ายไร่	กม. ๐+๐๐๐ – กม. ๐+๓๙๕ (๐.๓๙๕ กิโลเมตร)	หมู่ ๙

แผนที่ภาพรวมเส้นทางทางหลวงในตำบลวังกระแจะ

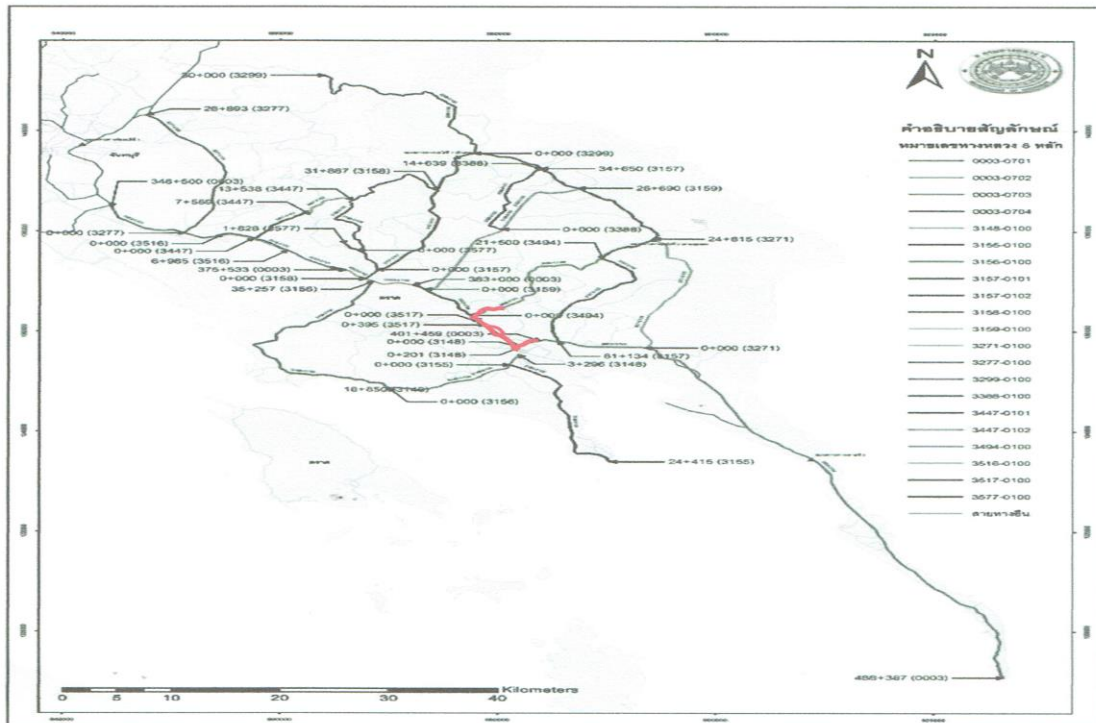

ที่มา แขวงทางหลวงตราด

๒) ทางหลวงชนบท

ข้อมูลเส้นทางทางหลวงชนบทในตำบลวังกระแจะ โดยแยกเป็นเส้นทางสายต่างๆ ดังนี้

เส้นทาง	จำนวนความยาว (กม.)	เส้นทางผ่านหมู่
สาย ตร. ๖๐๒๘ รอบอ่างเก็บน้ำเขาระกำ	๑๐.๔๒๐	๒
สาย ตร. ๑๐๓๐ แยก ทล.๓ - บ.สระตาปลุก	๓.๐๐๐	๑
สาย ตร. ๖๐๓๒ บ.ท่าเรือจ้าง - บ.เนินตาแมว	๔.๙๐๐	๑
สาย ตร. ๑๐๐๙ แยก ทล.๓ - บ.ท่าประตู	๗.๖๖๐	๓



ที่มา แนวทางหลวงชนบทตราด

๓) สาธารณะอยู่ในความรับผิดชอบขององค์การบริหารส่วนตำบลวังกระแจะ

ประเภท	จำนวนเส้นทาง	รวมเส้นทาง ทั้งหมด (กม.)
ถนนลาดยาง	๒๙	๕๖.๙๗
ถนนคอนกรีต	๒๖๔	๑๓๐.๙๐
ถนนลูกรัง	๕๕	๒๐.๖๙

ที่มา กองช่าง อบต.วังกระแจะ

๕.๒ การไฟฟ้า

ระบบไฟฟ้าในพื้นที่ตำบลวังกระแจะ ได้มีการระบบจำหน่ายไฟฟ้าครอบคลุมทุกหมู่บ้าน แต่ยังมีพื้นที่บางส่วนที่ยังระบบไฟฟ้ายังเข้าไปไม่ถึง เนื่องจากเป็นพื้นที่ห่างไกลจากชุมชน หรือเป็นพื้นที่สวน และในอนาคตจะขยายเขตให้บริการครอบคลุมพื้นที่ ๑๐๐ %

๕.๓ การประปา

ในตำบลวังกระแจะมีการใช้น้ำอุปโภคบริโภคจากระบบการประปาของการประปาส่วนภูมิภาค สาขาตราด และระบบประปาของหมู่บ้าน แยกเป็น

๑) ประปาส่วนภูมิภาค

หมู่ที่	จำนวน (ราย)	หมู่ที่	จำนวน (ราย)
๑	๒,๗๒๓	๗	๘
๒	๑,๗๑๑	๘	๖๒๘
๓	๑,๐๗๙	๙	๕๘
๔	๑๓๐	๑๐	-
๕	๓๒๒	๑๑	-
๖	-	๑๒	๑,๐๗๙
รวม			๗,๗๓๘

ที่มา การประปาส่วนภูมิภาค สาขาตราด

๒) ประปาหมู่บ้าน

ที่	กลุ่มประปา/ที่ตั้ง	หมู่ที่	ผลิตน้ำได้ (ลบ.ม./วัน)	จำนวน ให้บริการ (ครัวเรือน)
๑	ซอยเนินใหญ่ – ทุ่งสามง่าม	๔	อยู่ระหว่างการดำเนินการ	
๒	ซอยบึงบอน	๖	๒๕	๖๖
๓	ถนนท้ายวัง – หวังไทรรัตน์ (หน้าบ้านลุงจ่าง)	๖	๑๘	๓๘
๔	ซอยตันสีละมัน (หน้าบ้านผู้ใหญ่บ้าน ม.๖)	๖	๒๕	๕๐
๕	ซอยทุ่งเจริญ	๖	๑๑	๒๒
๖	ซอยสามพี่น้อง	๖	๙	๑๕
๗	นปพ.	๖	๑๒	๒๐
๘	ศาลาหมู่บ้าน หมู่ ๗/ซอยหนองแวน/ซอยหนองรักนก	๗	๑๐๐	๒๐๐
๙	ซอยท้ายไร่	๙	๑๖	๔๕
๑๐	ถนนท้ายวัง – หวังไทรรัตน์ (บ้านนายหลี่)	๙	๓๐	๖๙

๑๑	ซอยสวนใน - ห้างไทรรัตน์ (หน้าศาลาหมู่บ้านหมู่ ๙)	๙	๓๐	๕๕
๑๒	ซอยสวนใน - มาบชะลูต (สุทธิวาริ)	๙	๒๑	๔๐
๑๓	ซอยพวงมิตร	๙	อยู่ระหว่างการดำเนินการ	
๑๔	ถนนปลายคลอง - เนินตั้ง	๑๐	อยู่ระหว่างการดำเนินการ	
๑๕	ซอยยุทธนา	๑๑	๒๔	๔๐
๑๖	ถนนห้างไทรรัตน์ - ราชทัณฑ์ (ศาลาหมู่บ้าน)	๑๑	๑๙	๖๒
๑๗	ซอยหินเพลิง	๑๑	๕	๑๓
๑๘	ซอยโกเมท - มาบชลุต	๑๑	อยู่ระหว่างการดำเนินการ	

๕.๔ โทรศัพท

ในจังหวัดตราด มีองค์การโทรศัพท์ ๑ สาขา ซึ่งตั้งอยู่ ศูนย์บริการลูกค้าสาขาตราด ๕๕๕/๑ หมู่ ๒ ตำบลวังกระแจะ อำเภอเมืองตราด จังหวัดตราด ๒๓๐๐๐ ซึ่งให้บริการที่ครอบคลุมจังหวัดตราดและรวมถึงตำบลวังกระแจะ มีเสาส่งสัญญาณตั้งที่ อาคารโทรคมนาคม ๓๘ ถนนราชฎร์นิยม ตำบลบางพระ อำเภอเมืองตราด จังหวัดตราด มีผู้ใช้บริการ จำนวน ๑,๕๐๐ หมายเลข ซึ่งครอบคลุมพื้นที่ตำบลวังกระแจะร้อยละ ๙๐ และมีผู้ใช้บริการอินเทอร์เน็ต จำนวน ๑,๙๐๐ หมายเลข

ทีมา บริษัท ทีโอที จำกัด (มหาชน)

ซึ่งในปัจจุบันตำบลวังกระแจะมีการใช้โทรศัพท์มือถืออย่างแพร่หลาย เนื่องจากเป็นเครื่องมือสื่อสารที่สะดวก สามารถพกพาได้ และให้บริการได้เกือบครอบคลุมพื้นที่ และเป็นช่องทางการสื่อสารที่สะดวก รวดเร็ว มีประสิทธิภาพ ซึ่งอาจเป็นสิ่งจำเป็นสำหรับหลายคนในการสื่อสารประจำวันในยุคปัจจุบัน เพราะสามารถให้เข้าถึงข้อมูลข่าวสารได้ง่าย

๕.๕ ไปรษณีย์หรือการสื่อสารหรือการขนส่ง และวัสดุ ครุภัณฑ์

ที่ทำการไปรษณีย์ที่อยู่ใกล้ที่สุด ได้แก่ ที่ทำการไปรษณีย์ตราด ตั้งอยู่ ๓/๕ ถนนชัยมงคล ตำบลบางพระ อำเภอเมืองตราด จังหวัดตราด นอกจากนี้ ยังมีบริษัทเอกชนที่ให้บริการจัดส่งพัสดุ จำนวน ๒ บริษัท ได้แก่ บริษัท เคอรี่ เอ็กซ์เพรส จำกัด ตั้งอยู่ ๓๑๑/๑-๒ ถนนสุขุมวิท หมู่ ๒ บ้านหนองบัว ตำบลวังกระแจะ อำเภอเมืองตราด จังหวัดตราด และ บริษัท แพลซ เอ็กซ์เพรส จำกัด ตั้งอยู่ ถนนตราด - คลองใหญ่ หมู่ ๒ บ้านหนองบัว ตำบลวังกระแจะ อำเภอเมืองตราด จังหวัดตราด

๖. ระบบเศรษฐกิจ

๖.๑ การเกษตร

ในพื้นที่ตำบลวังกระแจะ ประชาชนส่วนใหญ่ประกอบอาชีพทำการเกษตรกรรม ได้แก่ ทำสวนผลไม้ สวนยางพารา สวนปาล์ม ทำนา เป็นต้น จึงมีจำนวนครัวเรือนเกษตร แยกเป็นรายหมู่บ้าน ดังนี้

หมู่ที่	ครัวเรือนเกษตรกร (ครัวเรือน)	ผู้ขึ้นทะเบียนเกษตรกร (ราย)	พื้นที่เพาะปลูก (ไร่)
๑	๑	๑	๔
๒	๖๗	๖๗	๗๘๕
๓	๖๓	๖๓	๖๖๔
๔	๒๓๒	๒๓๒	๓,๒๐๕
๕	๖๕	๖๕	๙๑๙
๖	๑๒๓	๑๒๓	๑,๙๗๐
๗	๑๑๙	๑๑๙	๒,๐๗๒
๘	๔	๔	๖๖
๙	๑๔๔	๑๔๔	๒,๑๑๕
๑๐	๘๓	๘๓	๑,๙๕๔
๑๑	๘๙	๘๙	๑,๙๒๘
๑๒	๒	๒	๒๐
รวม	๙๙๒	๙๙๒	๑๕,๗๐๒

ที่มา สำนักงานเกษตรอำเภอเมืองตราด

ตารางการใช้ประโยชน์ที่ดินในตำบลวังกระแจะ

ประเภท	เนื้อที่ (ไร่)	ร้อยละ
๑. ไม้ยืนต้น	๒,๕๓๙๒	๔๑.๕๙
๒. ไม้ผล	๗,๓๖๗	๑๒.๐๖
๓. พื้นที่ชุมชนและสิ่งปลูกสร้าง	๗,๒๖๕	๑๑.๙๐
๔. พื้นที่ป่า	๖,๗๑๘	๑๑.๐๐
๕. พื้นที่เปิดเตล็ด	๔,๓๔๓	๗.๑๑
๖. พื้นที่น้ำ	๒,๗๒๐	๔.๔๕
๗. พืชไร่	๒,๔๐๗	๓.๙๔
๘. สถานที่เพาะเลี้ยงสัตว์น้ำ	๑,๘๘๙	๓.๐๙
๙. พื้นที่นา	๑,๖๘๙	๒.๗๖
๑๐. พื้นที่ลุ่ม	๑,๒๓๒	๒.๐๑
๑๑. พืชสวน	๑๙	๐.๐๓
รวม	๖๑,๐๔๑	๑๐๐

ที่มา สถานีพัฒนาที่ดินตราด

ตารางแสดงพื้นที่เพาะปลูกพืชเศรษฐกิจของตำบลวังกระแจะ

ประเภท	เนื้อที่ (ไร่)	ร้อยละ
๑. ยางพารา	๑๕,๓๓๖	๕๓.๘๓
๒. ทุเรียน เงาะ มังคุด	๙,๔๗๘	๓๓.๒๗
๓. สับปะรด	๒,๙๓๑	๑๐.๒๘
๔. ข้าว	๔๒๒	๑.๔๘
๕. ปาล์มน้ำมัน	๒๙๗	๑.๐๔
๖. มะพร้าว	๒๔	๐.๐๘
รวม	๒๘,๔๘๘	๑๐๐

ที่มา สถานีพัฒนาที่ดินตราด

ตารางแสดงสินค้าเกษตรที่สำคัญของตำบลวังกระแจะ

ประเภทสินค้าเกษตร	ผลผลิตเฉลี่ย (กก./ไร่)	ต้นทุนการผลิต (บาท/ไร่)	ราคาขายโดยเฉลี่ย (บาท/ไร่)
๑. ยางพารา	๒๔๕-๓๕๐	๒,๐๐-๓,๐๐๐	๖,๐๐๐
๒. ปาล์มน้ำมัน	๑,๕๐๐-๓,๘๐๐	๗,๐๐๐-๘,๐๐๐	๓,๗๕๐
๓. ทุเรียน	๑,๑๐๐-๑,๙๐๐	๑๒,๐๐๐-๓๐,๐๐๐	๑๕๐,๐๐๐
๔. เงาะ	๑,๑๐๐-๑,๙๐๐	๘,๐๐๐-๒๐,๐๐๐	๓๒,๐๐๐
๕. มังคุด	๓๐๐-๙๐๐	๘,๐๐๐-๒๐,๐๐๐	๒๕,๐๐๐
๖. สับปะรด	๓,๔๐๐-๓,๕๐๐	๒๐,๐๐๐	๒๕,๐๐๐
๗. ข้าว (นาปีนอกเขตชลประทาน)	๔๐๐	๓,๕๐๐	๖,๐๐๐

ที่มา สำนักงานเกษตรอำเภอเมืองตราด

ตารางแสดงสินค้าเกษตรที่สำคัญของตำบลวังกระแจะ ปีการผลิต ๒๕๖๑

ชนิดสินค้า	พื้นที่ปลูก (ไร่)	ผลผลิต (ไร่)	ผลผลิตเฉลี่ย (กก./ไร่)	ราคาที่เกษตรกรขายได้ (บาท/กก.)	มูลค่าผลผลิตตามราคาเกษตรกรขายได้ (บาท)
ทุเรียน	๑,๓๕๔	๙๕๓	๑,๕๐๐	๘๐-๑๕๐	๑๔๒,๙๕๐,๐๐๐
มังคุด	๑,๓๗๕	๑,๒๙๘	๖๐๐	๕๐-๑๒๐	๓๘,๙๔๐,๐๐๐
เงาะ	๔๖๓	๔๒๔	๑,๖๐๐	๑๐-๔๐	๑๓,๕๖๘,๐๐๐
ลองกอง	๘๐๕	๗๘๒	๗๐๐	๒๕-๔๐	๑๓,๖๘๕,๐๐๐
ยางพารา	๑๒,๕๖๘	๑๑,๒๙๓	๒๕๐	๑๘-๒๕	๕๐,๘๑๘,๕๐๐
ปาล์มน้ำมัน	๗๓๔	๖๗๗	๒,๖๕๐	๑.๕-๒.๙	๒,๖๙๑,๐๗๕
ข้าว	๖๖	๖๖	๔๐๐	๑๕	๓๙๖,๐๐๐
สับปรดโรงงาน	๑,๒๔๖	๑,๒๓๘	๓,๐๐๐	๐.๕-๗.๘	๔,๔๕๖,๘๐๐
สับปรดบริโภคสด	๑,๗๕๐	๑,๖๕๘	๓,๐๐๐	๘-๑๐	๓๙,๗๙๒,๐๐๐
รวม	๒๐,๓๖๑	๑๘,๓๘๙	-	-	๓๐๗,๒๙๗,๓๗๕

ที่มา สำนักงานเกษตรอำเภอเมืองตราด

๖.๒ การประมง

ตำบลวังกระแจะ มีประชาชนใช้ที่ดินเพื่อทำการประมงในพื้นที่จำนวนหนึ่ง ซึ่งเป็นสินค้าด้านการประมงที่สำคัญ คือ การเลี้ยงกุ้งขาว โดยมีการใช้ที่ดินเพื่อการประมงแยกเป็นรายหมู่บ้าน ดังนี้

หมู่ที่	พื้นที่ใช้ทำประมง (ไร่)	กุ้งขาว (กก.)	หมู่ที่	พื้นที่ใช้ทำประมง (ไร่)	กุ้งขาว (กก.)
๑	๓๙	-	๗	๖๑๐	๒๒๑,๕๑๖
๒	๔๐	๑๔,๐๐๐	๘	๒๖	๒๖,๗๐๐
๓	-	-	๙	-	-
๔	-	-	๑๐	-	-
๕	๑๒๖	๔๖,๙๐๐	๑๑	-	-
๖	-	-	๑๒	-	-
รวม ๑๒ หมู่บ้าน				๘๔๑	๓๐๙,๑๑๖

ที่มา สำนักงานประมงจังหวัดตราด

นอกจากนั้นแล้ว พื้นที่ตำบลวังกระแจะจะเป็นพื้นที่อยู่ใกล้ทะเล และมีแม่น้ำตราดซึ่งเป็นแม่น้ำขนาดใหญ่ เป็นสามารถเดินเรือประมงและเป็นที่พักเรือประมงได้ และส่งผลให้มีธุรกิจสืบเนื่องจากการประมง ได้แก่ โรงน้ำแข็ง โรงงานน้ำปลา อุ้ตต่อเรือ คานเรือ และท่าเทียบเรือ เป็นต้น ซึ่งมีจำนวนการประมงของประชาชน ดังนี้

หมู่ที่	ครัวเรือนทำประมง (ครัวเรือน)	เรือพาณิชย์ (ลำ)	เรือประมงพื้นบ้าน (ลำ)
๑	๒	๔๘	๓
๒	-	๓	-
๓	-	๑	๒
๔	-	-	-
๕	-	๓	-
๖	๑	-	-
๗	๒	-	-
๘	-	๑๒	๔
๙	-	-	-
๑๐	-	-	-
๑๑	-	-	-
๑๒	-	๒	๒
รวม	๕	๖๙	๑๑

ที่มา สำนักงานประมงจังหวัดตราด

๖.๓ การปศุสัตว์

ตำบลวังกระแจะ เป็นพื้นที่ทำการเกษตรเป็นหลัก เกษตรกรทั่วไปประกอบอาชีพด้านการเกษตร โดยเฉพาะปลูกยางพารา ปลูกไม้ผล และพื้นที่ตำบลวังกระแจะอยู่ใกล้ทะเลอ่าวไทย ประชาชนบางส่วนนิยมกินอาหารทะเล ไม่นิยมกินเนื้อสัตว์ จึงส่งผลให้การเลี้ยงสัตว์มีน้อย แต่ก็ยังมีประชาชนบางส่วนที่มีการเลี้ยงสัตว์อยู่บ้าง ซึ่งการเลี้ยงส่วนใหญ่เป็นการเลี้ยงเพื่อบริโภคในครัวเรือนและจำหน่ายสัตว์ใหญ่ สัตว์ที่เลี้ยง เช่น ไก่ เป็ด โคเนื้อ กระบือ แพะ แกะ สุกร เป็นต้น โดยแยกเป็นรายหมู่บ้าน ดังนี้

หมู่ที่	จำนวน (ครัวเรือน)	โคเนื้อ (ตัว)	กระบือ (ตัว)	สุกร (ตัว)	เป็ด (ตัว)	ไก่ (ตัว)	แพะ (ตัว)	แกะ (ตัว)
๑	๑๖	-	๒	-	-	๔๘๑	-	-
๒	๑๘	-	๓	-	-	๓๗๗	-	-
๓	๑๖	๑๗	-	-	-	๓๙๙	-	-
๔	๕๑	-	-	-	-	๑,๕๔๗	-	-
๕	๒๒	-	๒	-	-	๓๒๘	-	-
๖	๒๓	-	-	-	-	๑๒๙	-	-
๗	๔๖	๗๐	๔	-	-	๘๐๙	-	-
๘	๔๙	๑๑๒	๓๑	-	๒๐๐	๖๘๓	๖๐	๘
๙	๒๑	-	-	-	๒๑	๓๓๘	-	-
๑๐	๑๕	๑๗	๑๗	๖๐	๕๐	๓๕๘	๗	๔
๑๑	๖	-	-	-	-	๑๑๐	-	-
๑๒	๖	-	-	-	-	๙๕	-	-
รวม	๒๘๗	๒๑๖	๕๙	๖๐	๒๗๑	๕,๖๕๔	๖๗	๑๒

ที่มา สำนักงานปศุสัตว์อำเภอเมืองตราด

๖.๔ การบริการ

ตำบลวังกระแจะ มีพื้นที่บางส่วนเป็นพื้นที่เมืองและที่เป็นพื้นที่เศรษฐกิจกิจของจังหวัดตราด จึงส่งมีการลงทุนประกอบธุรกิจประเภทโรงแรมและสถานที่พัก จำนวน ๑๕ แห่ง ดังนี้

หมู่ที่	จำนวน (แห่ง)	หมู่ที่	จำนวน (แห่ง)
๑	๑	๗	-
๒	๕	๘	๒
๓	๓	๙	-
๔	-	๑๐	-
๕	๓	๑๑	-
๖	-	๑๒	-
รวม			๑๕

ที่มา งานพัฒนาและจัดเก็บรายได้ กองคลัง อบต.วังกระแจะ

จำนวนใบอนุญาตตามข้อบัญญัติองค์การบริหารส่วนตำบลวังกระแจะ
เรื่อง กิจการที่เป็นอันตรายต่อสุขภาพ ปี ๒๕๖๒

หมู่ที่	จำนวน (ราย)	หมู่ที่	จำนวน (ราย)
1	63	7	3
2	88	8	20
3	27	9	10
4	2	10	-
5	26	11	1
6	1	12	8
		รวม	249

ที่มา งานพัฒนาและจัดเก็บรายได้ กองคลัง อบต.วังกระแจะ

จำนวนใบอนุญาตตามข้อบัญญัติองค์การบริหารส่วนตำบลวังกระแจะ
เรื่อง กิจการที่เป็นอันตรายต่อสุขภาพ ประเภทกลุ่มบันเทิง ปี ๒๕๖๒

หมู่ที่	จำนวน (ราย)	หมู่ที่	จำนวน (ราย)
1	2	7	-
2	4	8	-
3	1	9	2
4	-	10	-
5	1	11	-
6	-	12	-
		รวม	10

ที่มา งานพัฒนาและจัดเก็บรายได้ กองคลัง อบต.วังกระแจะ

จำนวนใบอนุญาตตามข้อบัญญัติองค์การบริหารส่วนตำบลวังกระแจะ
เรื่อง สถานที่จำหน่ายอาหารและสะสมอาหาร ปี ๒๕๖๒

หมู่ที่	จำนวน (ราย)	หมู่ที่	จำนวน (ราย)
1	45	7	-
2	33	8	1
3	10	9	3
4	-	10	-
5	5	11	-
6	-	12	6
		รวม	103

ที่มา งานพัฒนาและจัดเก็บรายได้ กองคลัง อบต.วังกระแจะ

๖.๕ การท่องเที่ยว

ตำบลวังกระแจะจะมีสถานที่ท่องเที่ยวหลายแห่งที่น่าสนใจ ดังนี้

๑. วัดบุปผาราม (วัดปลายคลอง) ตั้งอยู่หมู่ที่ ๓ บ้านปลายคลอง ถนนพัฒนาการปลายคลอง ตำบลวังกระแจะ เป็นวัดเก่าแก่ที่สุดในจังหวัดตราด สร้างขึ้นสมัยอยุธยา โดย “หลวงเมือง” เป็นผู้สร้างขึ้นเมื่อ พ.ศ. ๒๑๙๕ ตรงกับรัชสมัยสมเด็จพระเจ้าปราสาททอง (พ.ศ. ๒๑๗๒ - ๒๑๙๙) และได้รับพระราชทานวิสุงคามสีมาเมื่อ พ.ศ. ๒๒๒๕ ในรัชสมัยของสมเด็จพระนารายณ์มหาราช (พ.ศ. ๒๑๙๙ - ๒๒๓๑) ท่านพระครูคุณสารพิสุทธิ (หลวงพ่อโห) อดีตเจ้าอาวาสในสมัยรัชกาลที่ ๕ ได้บูรณะปฏิสังขรณ์เสนาสนะถาวรวัตถุในวัด จวบจนปัจจุบันท่านพระครูสุวรรณสารวิบูล พร้อมทั้งชาวบ้านได้ร่วมแรงร่วมใจกันจัดตั้งพิพิธภัณฑ์ และดูแลภูมิทัศน์โดยรอบให้สะอาดเรียบร้อย วัดนี้จึงเป็นศูนย์กลางการปฏิบัติศาสนกิจ ภายในวัดเป็นแหล่งรวบรวมโบราณวัตถุอันทรงคุณค่าไว้มากมาย โดยเฉพาะพระบรมสารีริกธาตุ ซึ่งเป็นมงคลสูงสุดคู่บ้านเมือง มีพระพุทธรูปทองบงเงิน พระพุทธรูปปางต่างๆ รวมทั้งเครื่องถ้วยจีน เครื่องถ้วยยุโรป กลองมโหระทึก แสดงให้เห็นถึงการเดินทางแลกเปลี่ยนวัฒนธรรมระหว่างเมืองท่าชายฝั่งตะวันออกกับเมืองท่าโพ้นทะเลในแถบเอเชียอาคเนย์ข้ามไปไกลถึงซีกโลกตะวันตก เป็นศูนย์กลางของชุมชนมาตั้งแต่อดีต ภูมิทัศน์ของวัดบุปผาราม จัดแบ่งออกเป็น ๓ เขต แต่ละเขตโดดเด่นไปด้วยเอกลักษณ์ของศาสนาสถานที่สำคัญ คือ

๑) เขตพุทธาวาส เป็นที่ตั้งของโบราณสถานที่มีคุณค่า เช่น วิหารฝากระดาน (โบสถ์เก่า) วิหารพระพุทธไสยาสน์ มณฑปพระพุทธรูปสี่รอย มณฑปพระพุทธรูปทรงคอก ๑๐๘ มณฑปพระพุทธรูปปางบำเพ็ญทุกรกิริยา เจดีย์ ๒๘ องค์ เป็นต้น

๒) เขตธรรมาวาส เป็นที่ตั้งของโบราณสถานที่สร้างขึ้น เพื่อประโยชน์ในการบำเพ็ญกุศล ฟังธรรม เช่น หอสวดมนต์ ศาลาการเปรียญ และหอรอฆ้องจัตุรมุข

๓) เขตสังฆาวาส เป็นที่ตั้งของโบราณสถานที่เป็นที่อยู่ของพระภิกษุ สามเณร ได้แก่ กุฏิรายหลังเดี่ยวทรงไทย หอระฆัง เป็นต้น

การเดินทาง เริ่มต้นจากตัวเมืองตราด ไปตามทางหลวงหมายเลข ๓ (ถนนสุขุมวิท) ตรงข้ามโรงพยาบาลตราด เลี้ยวแยกซ้ายเข้าไปประมาณ ๒ กิโลเมตร



๒. ศูนย์ส่งเสริมการเรียนรู้และพัฒนาทรัพยากรป่าชายเลนที่ ๑ "เส้นทางศึกษาธรรมชาติ บ้านด่านเก่า" เป็นอีกหนึ่งกิจกรรมการท่องเที่ยวเชิงนิเวศที่มีจุดเด่น คือ เป็นเส้นทางศึกษาธรรมชาติป่าชายเลนที่อยู่ใกล้ตัวเมืองที่สุด ระยะทางจากตัวเมืองตราด ประมาณ ๕ กิโลเมตร การเดินทางสะดวก นอกจากนั้นที่นี่ยังมีหิ่งห้อย ซึ่งเป็นสิ่งบ่งชี้ความอุดมสมบูรณ์และความสมดุลของธรรมชาติ ถือเป็นตัวชี้วัดคุณภาพน้ำและสิ่งแวดล้อมได้เป็นอย่างดี โดยแบ่งเป็นสองเส้นทาง คือ เส้นทางเดินศึกษาธรรมชาติป่าชายเลน ระยะทาง ๘๖๐ เมตร ส่วนเส้นทางหิ่งห้อย ระยะทาง ๒๗๐ เมตร และเนื่องจากทั้งสองฝั่งของศูนย์ฯ มีน้ำ หนาบทั้งสองฝั่ง คือ แม่น้ำตราด และคลองบางพระ ทัศนียภาพ และบรรยากาศมีความสวยงาม เหมาะแก่การพักผ่อน

การเดินทาง จากศาลากลางจังหวัดตราด อำเภอเมืองตราด ไปบนถนนเนินตาแมว หมู่ ๘ บ้านเนินตาแมว เป็นระยะทางประมาณ ๕ กิโลเมตร



๓. อ่างเก็บน้ำเขาระกำ เป็นแหล่งน้ำที่เป็นเสมือนหัวใจของชาวตราด เกิดจากพื้นที่ธรรมชาติที่เป็นหุบเขา ประกอบด้วย เขาระกำ เขาไม้ซี้ และเขามะปริง ตั้งอยู่ในเขตอำเภอ ๓ อำเภอ ได้แก่ อำเภอเมืองตราด อำเภอเขาสมิง และอำเภอแหลมงอบ เป็นแหล่งน้ำขนาดใหญ่ เก็บกักน้ำไว้เพื่อการเกษตร ลดปัญหาน้ำท่วม เป็นแหล่งน้ำผลิตน้ำประปาในจังหวัดและอำเภอแหลมงอบ เป็นแหล่งเพาะพันธุ์ปลา และแพร่พันธุ์ปลาให้เติบโตตามแหล่งน้ำธรรมชาติ บริการน้ำให้แก่กองทุนสวนยางจำนวน ๓๕๐ ไร่ และทำหน้าที่ส่งน้ำมายังอ่างเก็บน้ำเขาระกำ ขยายครอบคลุมพื้นที่เกษตร ๑๗,๕๐๐ ไร่ อ่างเก็บน้ำเขาระกำเป็นอ่างเก็บน้ำกว้างใหญ่ที่อยู่ใกล้ตัวเมืองตราด โดยรับน้ำที่ระบายผ่านลงมาตามคลองไม้ซี้สู่คลองบางพระ จากนั้นก็จะกักเก็บแล้วปล่อยไปยังคลองส่งน้ำชลประทาน ครอบคลุมพื้นที่เกษตรกรรมประมาณ ๑๗,๕๐๐ ไร่ ส่วนหนึ่งก็นำไปผลิตเป็นน้ำประปา หล่อเลี้ยงผู้คนในจังหวัดตราด ถนนรอบอ่างเก็บน้ำเขาระกำส่วนขยาย เหมาะสำหรับการวิ่งออกกำลังกายและปั่นจักรยานเสือภูเขา อีกทั้งยังมีทัศนียภาพที่สวยงามเหมาะต่อการพักผ่อน โดยเฉพาะในช่วงฤดูหนาวจะมีนกน้ำอพยพมาอาศัยอยู่จำนวนมาก รวมทั้งยังมีนกประจำถิ่นอีกหลายชนิด รอบอ่างเก็บน้ำยังเป็นที่ตั้งของร้านอาหารที่มีชื่อเสียงหลายร้าน ยามเย็นของทุกวันจึงมักเป็นศูนย์รวมของผู้คนที่นิยมทานอาหารนอกบ้าน ตลอดจนนักท่องเที่ยวจำนวนหนึ่งที่มีโอกาสผ่านไปถึง อ่างเก็บน้ำแห่งนี้ยังเป็นสถานที่ซึ่งชาวเมืองตราดนิยมใช้ล่องกระทงจนถึงปัจจุบัน

การเดินทาง อ่างเก็บน้ำเขาระกำอยู่ห่างจากวัดโยธานิมิต ๑๐ กิโลเมตร



๔. ศูนย์การเรียนรู้เศรษฐกิจพอเพียง เรือนจำชั่วคราวเขาระกำ จังหวัดตราด เป็นแลนด์มาร์คใหม่ของเมืองตราด ที่สร้างขึ้นเพื่อให้ผู้ต้องขังชั้นดี ได้เข้ามาเรียนรู้ถึงหลักเศรษฐกิจพอเพียง เกษตรทฤษฎีใหม่ ที่ดินเล็กๆ แปลงเดียว ทำจริง - ไม่จน จากจุดเริ่มต้นที่กรมราชทัณฑ์เข้ามาพลิกพื้นที่เขาระกำจากภูเขาหัวโล้นมาเป็นแปลงเกษตรและบ้านดินเป็นต้นแบบให้แก่เรือนจำทั่วประเทศ และสร้างอาชีพและรายได้ให้กับผู้ต้องขังหลังพ้นโทษ เรือนจำชั่วคราวเขาระกำกลายเป็นจุดท่องเที่ยวสำคัญของจังหวัดตราด เนื้อที่กว่า ๑,๐๐๐ ไร่ เปิดให้เยี่ยมชมแปลงเกษตรสาธิตปลูกผัก เลี้ยงสัตว์ ก่อสร้างบ้านดิน จัดสวนหย่อมจากปูนปั้น ซึ่งเรือนจำไม่ได้เก็บหลักสูตรไว้เพื่อฝึกสอนนักโทษเท่านั้น แต่เปิดเป็นศูนย์การเรียนรู้ให้ประชาชนทั่วไปสามารถเข้าศึกษาดูงานได้ เพียงแวะเข้ามาแลกเปลี่ยนเรียนรู้เท่านั้น ที่มีวิทยากรผู้ผ่านการฝึกฝนและทำจริง นับ ๑๐๐ คน พร้อมบรรยายทุกหลักสูตร

การเดินทาง จากทางหลวงหมายเลข ๓ (ถนนสุขุมวิท) ออกจากเมืองไปประมาณ ๘ กิโลเมตร เลี้ยวซ้ายเข้าถนนทางไปวัดสวนโน ตรงไปประมาณ ๒ กิโลเมตร ศูนย์การเรียนรู้ฯ ตั้งอยู่ทางซ้ายมือ



๖.๖ อุตสาหกรรม

ในปัจจุบันมีโรงงานอุตสาหกรรม ประเภทต่างๆ ในตำบลวังกระแจะ ดังนี้

ประเภท	สถานประกอบการ (แห่ง)	เงินลงทุน (บาท)	มี คนงาน (คน)	คิดเป็นร้อยละ
อุตสาหกรรมขนส่ง	๒๓	๒๔๖,๔๐๔,๐๐๐	๒๓๘	๓๐.๙๖
อุตสาหกรรมอาหาร	๑๒	๔๔๗,๙๖๐,๐๐๐	๒๑๘	๕๖.๒๘
อุตสาหกรรมผลิตภัณฑ์โลหะ	๑๒	๑๙,๘๑๐,๖๐๐	๓๓	๒.๔๙
อุตสาหกรรมเครื่องจักรกล	๖	๓,๐๓๘,๐๐๐	๑๗	๐.๓๘
อุตสาหกรรมไม้และผลิตภัณฑ์จากไม้	๕	๗,๗๘๗,๘๒๙	๕๗	๐.๙๘
อุตสาหกรรมอื่นๆ	๕	๑๙,๐๕๐,๐๐๐	๑๙	๒.๓๙
อุตสาหกรรมเฟอร์นิเจอร์และเครื่องเรือน	๓	๙๓๐,๐๐๐	๖๐	๐.๑๒
อุตสาหกรรมยาง	๒	๑๑,๘๐๐,๐๐๐	๗	๑.๔๘
อุตสาหกรรมอโลหะ	๒	๒๘,๒๐๐,๐๐๐	๑๙	๓.๕๔
อุตสาหกรรมปิโตรเคมีและผลิตภัณฑ์	๑	๑๑,๐๐๐,๐๐๐	๔	๑.๓๘
รวม	๗๑	๗๙๕,๙๘๐,๔๒๙	๖๗๒	๑๐๐.๐๐

ที่มา สำนักงานอุตสาหกรรมจังหวัดตราด

๖.๗ การพาณิชย์และกลุ่มอาชีพ

ตำบลวังกระแจะ มีสังคมลักษณะที่เป็นกึ่งเมืองกึ่งชนบท มีพื้นที่บางส่วนเป็นเมืองและย่านเศรษฐกิจของจังหวัดตราด จึงทำให้มีผู้ประกอบการประกอบธุรกิจในพื้นที่ของตำบลวังกระแจะที่เป็นคนในพื้นที่และคนนอกพื้นที่ โดยมีดังนี้

ตารางแสดงจำนวนข้อมูลผู้จดทะเบียนประกอบธุรกิจการค้าที่ยังดำเนินการอยู่ในตำบลวังกระแจะ

ประเภท	จำนวน (ราย)
บริษัทจำกัด	๑๑๗
ห้างหุ้นส่วนสามัญนิติบุคคล	๑
ห้างหุ้นส่วนจำกัด	๑๒๔
รวม	๒๔๒

ที่มา สำนักงานพาณิชย์จังหวัดตราด

ตารางแสดงจำนวนข้อมูลผู้จดทะเบียนประกอบธุรกิจการค้าประเภทบุคคลธรรมดาในตำบลวังกระแจะ

ประเภท	จำนวน (ราย)
บุคคลธรรมดา	๗๕
รวม	๗๕

ที่มา กองคลัง อบต.วังกระแจะ

จำนวนใบอนุญาตตามข้อบัญญัติองค์การบริหารส่วนตำบลวังกระแจะ
เรื่อง กิจการที่เป็นอันตรายต่อสุขภาพ ปี ๒๕๖๒

หมู่ที่	จำนวน (ราย)	หมู่ที่	จำนวน (ราย)
1	63	7	3
2	88	8	20
3	27	9	10
4	2	10	-
5	26	11	1
6	1	12	8
		รวม	249

ที่มา งานพัฒนาและจัดเก็บรายได้ กองคลัง อบต.วังกระแจะ

จำนวนใบอนุญาตตามข้อบัญญัติองค์การบริหารส่วนตำบลวังกระแจะ
เรื่อง กิจการที่เป็นอันตรายต่อสุขภาพ ประเภทกลุ่มบ้นเทิง ปี ๒๕๖๒

หมู่ที่	จำนวน (ราย)	หมู่ที่	จำนวน (ราย)
1	2	7	-
2	4	8	-
3	1	9	2
4	-	10	-
5	1	11	-
6	-	12	-
		รวม	10

ที่มา งานพัฒนาและจัดเก็บรายได้ กองคลัง อบต.วังกระแจะ

จำนวนใบอนุญาตตามข้อบัญญัติองค์การบริหารส่วนตำบลวังกระแจะ
เรื่อง สถานที่จำหน่ายอาหารและสะสมอาหาร ปี ๒๕๖๒

หมู่ที่	จำนวน (ราย)	หมู่ที่	จำนวน (ราย)
1	45	7	-
2	33	8	1
3	10	9	3
4	-	10	-
5	5	11	-
6	-	12	6
		รวม	103

ที่มา งานพัฒนาและจัดเก็บรายได้ กองคลัง อบต.วังกระแจะ

ในพื้นที่ตำบลวังกระแจะ ประชาชนมีการรวมกลุ่มอาชีพต่างๆ ที่หลากหลาย เพื่อเป็นที่แลกเปลี่ยนเรียนรู้ ข้อมูลต่างๆ ที่เป็นประโยชน์ ช่วยเหลือซึ่งกันและกัน โดยมีกลุ่มต่างๆ ในตำบลวังกระแจะ ดังนี้

- เครือข่ายกองทุนชุมชนตำบลวังกระแจะ จำนวน ๑ กองทุน
- กลุ่มสัจจะออมทรัพย์ จำนวน ๙ กลุ่ม
- กลุ่มเกษตรกรใช้สารอินทรีย์ จำนวน ๑๒ กลุ่ม
- กลุ่มแม่บ้านเกษตรกร จำนวน ๑๐ กลุ่ม
- กลุ่มวิสาหกิจชุมชน จำนวน ๔ กลุ่ม
- กลุ่มผู้ใช้น้ำ จำนวน ๔ กลุ่ม
- กลุ่มเกษตรกรทำสวน จำนวน ๑ กลุ่ม
- กลุ่มปรับปรุงคุณภาพยางพารา จำนวน ๒ กลุ่ม
- กลุ่มปรับปรุงคุณภาพมังคุด จำนวน ๑ กลุ่ม
- กลุ่มปรับปรุงคุณภาพทุเรียน จำนวน ๑ กลุ่ม
- กลุ่มผู้ปลูกถั่วทอง จำนวน ๑ กลุ่ม
- กลุ่มผู้ปลูกสับปะรด จำนวน ๑ กลุ่ม
- กลุ่มปลูกผักอินทรีย์ จำนวน ๑ กลุ่ม
- กลุ่มปรับปรุงคุณภาพดิน จำนวน ๑ กลุ่ม

๖.๘ แรงงาน

ตารางจำนวนประชากร จำแนกตามช่วงอายุ ปี ๒๕๖๒ ที่พักอาศัยอยู่ในครัวเรือนในวันสำรวจ
ข้อมูลความจำเป็นพื้นฐาน ระดับตำบลวังกระแจะ ปี ๒๕๖๒

จำแนกตามช่วงอายุในข้อมูล จปฐ.

ช่วงอายุ	เพศชาย		เพศหญิง		รวม	
	คน	ร้อยละ	คน	ร้อยละ	คน	ร้อยละ
1 เดือน ถึง 5 เดือน	2	0.01	1	0.01	3	0.02
6 เดือน ถึง 1 ปี 0 เดือน	1	0.01	1	0.01	2	0.01
1 ปี 1 เดือน - 2 ปี	9	0.06	13	0.09	22	0.15
3 ปี - 5 ปี	96	0.66	116	0.80	212	1.45
6 ปี - 12 ปี	485	3.32	492	3.37	977	6.70
13 ปี - 14 ปี	169	1.16	137	0.94	306	2.10
15 ปี - 18 ปี	370	2.54	357	2.45	727	4.98
19 ปี - 25 ปี	746	5.11	709	4.86	1,455	9.97
26 ปี - 34 ปี	885	6.07	900	6.17	1,785	12.23
35 ปี - 49 ปี	1,576	10.80	1,786	12.24	3,362	23.04
50 ปี - 59 ปี	1,138	7.80	1,376	9.43	2,514	17.23
60 ปี ขึ้นไป	1,508	10.34	1,717	11.77	3,225	22.10
รวม	6,985	47.88	7,605	52.12	14,590	100.00

ตารางจำนวนประชากร จำแนกตามระดับการศึกษา ปี ๒๕๖๒ ข้อมูลความจำเป็นพื้นฐาน ระดับตำบลวังกระแจะ

จำแนกตามระดับการศึกษา

การศึกษา	เพศชาย		เพศหญิง		รวม	
	คน	ร้อยละ	คน	ร้อยละ	คน	ร้อยละ
ไม่เคยศึกษา	55	0.38	61	0.42	116	0.80
อนุบาล/ศูนย์เด็กเล็ก	219	1.50	241	1.65	460	3.15
ต่ำกว่าชั้นประถมฯ (ป.4, ป.7, ป.6)	225	1.54	231	1.58	456	3.13
ประถมฯ (ป.4, ป.7, ป.6)	2,260	15.49	2,636	18.07	4,896	33.56
ม.ต้น (มศ.1-3 หรือ ม.1-3)	1,243	8.52	1,165	7.98	2,408	16.50
ม.ปลาย (มศ.4-5 หรือ ม.4-6 ห)	1,407	9.64	1,402	9.61	2,809	19.25
อนุปริญญา หรือเทียบเท่า หรือ ปวส.	460	3.15	414	2.84	874	5.99
ป.ตรี หรือเทียบเท่า	1,069	7.33	1,409	9.66	2,478	16.98
สูงกว่าปริญญาตรี	47	0.32	46	0.32	93	0.64
รวม	6,985	47.88	7,605	52.12	14,590	100.00

ตารางจำนวนประชากร จำแนกตามประเภทอาชีพ ปี ๒๕๖๒ ข้อมูลความจำเป็นพื้นฐาน ระดับตำบลวังกระแจะ
จำแนกตามประเภทอาชีพ

ประเภทอาชีพ	เพศชาย		เพศหญิง		รวม	
	คน	ร้อยละ	คน	ร้อยละ	คน	ร้อยละ
กำลังศึกษา	1,548	10.61	1,573	10.78	3,121	21.39
ไม่มีอาชีพ	313	2.15	442	3.03	755	5.17
เกษตรกร-ทำนา	2	0.01	9	0.06	11	0.08
เกษตรกร-ทำไร่	1	0.01	3	0.02	4	0.03
เกษตรกร-ทำสวน	905	6.20	896	6.14	1,801	12.34
เกษตรกร-ประมง	66	0.45	28	0.19	94	0.64
เกษตรกร-ปศุสัตว์	1	0.01	1	0.01	2	0.01
พนักงาน-รับราชการ	575	3.94	661	4.53	1,236	8.47
พนักงาน-รัฐวิสาหกิจ	38	0.26	35	0.24	73	0.50
พนักงานบริษัท	212	1.45	242	1.66	454	3.11
รับจ้างทั่วไป	2,624	17.98	2,594	17.78	5,218	35.76
ค้าขาย	409	2.80	795	5.45	1,204	8.25
ธุรกิจส่วนตัว	223	1.53	207	1.42	430	2.95
อาชีพอื่นๆ	68	0.47	119	0.82	187	1.28
รวม	6,985	47.88	7,605	52.12	14,590	100.00

ตารางรายงานรายได้เฉลี่ยครัวเรือน ข้อมูลความจำเป็นพื้นฐาน ระดับตำบลวังกระแจะ ปี ๒๕๖๒

ตำบลวังกระแจะ อำเภอเมืองตราด จังหวัดตราด ภาคกลาง

ที่	พื้นที่	จำนวนครัวเรือน	จำนวนคน	แหล่งรายได้ของครัวเรือน (บาท/ปี)				รายได้ครัวเรือนเฉลี่ย (บาท/ปี)	รายได้บุคคลเฉลี่ย (บาท/ปี)
				อาชีพหลัก	อาชีพรอง	รายได้อื่น	ทำ-หาเอง		
1	หมู่ที่ 01 บ้าน เกาะตะเคียน	1,221	3,807	289,656.02	3,138.41	13,589.27	20.48	306,404.18	98,271.47
2	หมู่ที่ 02 บ้าน หนองบัว	896	2,172	267,417.97	8,393.53	10,172.94	1,167.63	287,152.06	118,456.84
3	หมู่ที่ 03 บ้าน ป่าหมาก	532	1,313	305,359.21	2,376.88	8,473.87	327.44	316,537.41	128,254.30
4	หมู่ที่ 04 บ้าน ปลายคลอง	227	623	169,633.04	21,363.08	14,919.82	45,477.09	251,393.04	91,599.07
5	หมู่ที่ 05 บ้าน สระอินหิน	327	737	259,659.63	24,070.03	11,573.70	2,251.99	297,555.35	132,022.52
6	หมู่ที่ 06 บ้าน วังกระแจะ	208	577	213,759.62	9,647.12	15,615.38	1,594.23	240,616.35	86,738.65
7	หมู่ที่ 07 บ้าน ท่าประดู่	232	587	199,198.28	10,375.00	18,560.34	3,034.48	231,168.10	91,364.57
8	หมู่ที่ 08 บ้าน ด่านเก่า	519	1,879	274,335.86	2,790.94	2,148.94	116.57	279,392.31	77,171.16
9	หมู่ที่ 09 บ้าน สวนไฉน	335	1,098	176,820.90	15,462.69	19,325.37	10,874.63	222,483.58	67,879.78
10	หมู่ที่ 10 บ้าน เขาระงำ	99	277	309,393.94	7,648.48	4,212.12	1,848.48	323,103.03	115,477.26
11	หมู่ที่ 11 บ้าน หินเหล็ก	81	215	185,370.37	3,641.98	4,074.07	1,358.02	194,444.44	73,255.81
12	หมู่ที่ 12 บ้าน ราษฎร์สามัคคี	659	1,305	188,022.76	6,054.17	5,262.82	104.40	199,444.16	100,715.48
เฉลี่ยรวมทุกพื้นที่		5,336	14,590	251,309.28	7,762.63	10,634.45	3,261.99	272,968.36	99,832.71

ตารางรายงานรายจ่ายเฉลี่ยครัวเรือน ข้อมูลความจำเป็นพื้นฐาน ระดับตำบลวังกระแจะ ปี ๒๕๖๒

ตำบลวังกระแจะ อำเภอเมืองตราด จังหวัดตราด ภาคกลาง

ที่	พื้นที่	จำนวนครัวเรือน	จำนวนคน	แหล่งรายจ่ายของครัวเรือน (บาท/ปี)				รายจ่ายครัวเรือนเฉลี่ย (บาท/ปี)	รายจ่ายบุคคลเฉลี่ย (บาท/ปี)
				ต้นทุนการผลิต	อุปโภคบริโภคที่จำเป็น	อุปโภคบริโภคที่ไม่จำเป็น	ชำระหนี้สิน		
1	หมู่ที่ 01 บ้าน เกาะตะเคียน	1,221	3,807	1,834.56	273,927.93	745.29	0.00	276,507.78	88,682.95
2	หมู่ที่ 02 บ้าน หนองบัว	896	2,172	28,063.17	149,349.78	30,224.11	1,917.41	209,554.47	86,446.04
3	หมู่ที่ 03 บ้าน ป่าหมาก	532	1,313	36,950.81	143,613.02	17,446.06	300.75	198,310.64	80,351.30
4	หมู่ที่ 04 บ้าน ปลายคลอง	227	623	52,215.86	79,713.66	6,132.16	2,387.67	140,449.34	51,174.96
5	หมู่ที่ 05 บ้าน สระอินหิน	327	737	27,701.53	125,528.44	25,580.43	15,049.54	193,859.94	86,013.84
6	หมู่ที่ 06 บ้าน วังกระแจะ	208	577	34,245.19	112,004.81	39,050.96	721.15	186,022.12	67,058.23
7	หมู่ที่ 07 บ้าน ท่าประดู่	232	587	48,745.69	92,336.21	26,775.86	129.31	167,987.07	66,393.53
8	หมู่ที่ 08 บ้าน ตานเก่า	519	1,879	4,831.79	163,434.87	24,884.87	442.77	193,594.32	53,472.83
9	หมู่ที่ 09 บ้าน สวนไฉน	335	1,098	43,498.51	92,985.07	28,059.70	8,546.27	173,089.55	52,809.65
10	หมู่ที่ 10 บ้าน เขาระงัก	99	277	83,030.30	102,222.22	37,040.40	3,434.34	225,727.27	80,675.09
11	หมู่ที่ 11 บ้าน ทัพเพลิง	81	215	32,407.41	68,209.88	24,876.54	0.00	125,493.83	47,279.07
12	หมู่ที่ 12 บ้าน ราษฎร์สามัคคี	659	1,305	7,469.20	100,468.13	35,118.82	1,305.01	144,361.15	72,899.62
เฉลี่ยรวมทุกพื้นที่		5,336	14,590	22,344.96	158,615.73	21,083.97	2,214.02	204,258.68	74,703.52

ที่มา สำนักงานพัฒนาชุมชนอำเภอเมืองตราด

๗. ศาสนา ประเพณี และวัฒนธรรม

๗.๑ การนับถือศาสนา

ประชาชนตำบลวังกระแจะมามีวิถีชีวิตที่เรียบง่าย มีหลายเชื้อชาติ หลายศาสนาอาศัยอยู่ร่วมกัน มีขนบธรรมเนียมประเพณีและวัฒนธรรมบางอย่างแตกต่างกัน แต่สามารถอยู่ร่วมกันได้โดยไม่มี ความขัดแย้งใดๆ และถ้อยทีถ้อยอาศัยซึ่งกันและกันทำให้เกิดการผสมผสานทางวัฒนธรรมและความเป็นอยู่ที่ผสมกลมกลืนเป็นอันหนึ่งอันเดียวกัน โดยประชาชนในตำบลวังกระแจะมีผู้นับถือศาสนาต่างๆ ดังนี้

ศาสนาพุทธ ประชาชนในพื้นที่ตำบลวังกระแจะส่วนใหญ่ผู้นับถือศาสนาพุทธ โดยคิดเป็นประมาณร้อยละ ๙๑ และมีวัด(มหานิกาย) จำนวน ๗ แห่ง วัด(ธรรมยุติกนิกาย) จำนวน ๒ แห่ง และที่พัทสงฆ์ จำนวน ๑ แห่ง

ศาสนาอิสลาม ตำบลวังกระแจะมีประชาชนนับศาสนาอิสลาม และส่วนใหญ่อาศัยอยู่หมู่ ๓ หมู่ ๘ และหมู่ อื่นๆ บางส่วน โดยคิดเป็นประมาณร้อยละ ๘ และมีมัสยิด จำนวน ๓ แห่ง ตั้งอยู่ในพื้นที่หมู่ ๓ และหมู่ ๘

ศาสนาคริสต์ ตำบลวังกระแจะมีประชาชนนับศาสนาคริสต์อยู่กระจ่ายในพื้นที่ โดยคิดเป็นประมาณร้อยละ ๑ และมีคริสตจักรตราด จำนวน ๑ แห่ง ตั้งอยู่ในหมู่ ๒



๗.๒ ประเพณีและงานประจำปี

๑. ประเพณีวันสงกรานต์ ณ วัดบุปผาราม โดยประชาชนชาวตำบลวังกระแจะและใกล้เคียงจำนวนมาก เดินทางมาทำบุญตักบาตรเนื่องในวันสงกรานต์เป็นประจำทุกปี เพื่อเป็นสิริมงคลเนื่องในวันปีใหม่ของไทย นอกเหนือจากการทำบุญตักบาตรแล้ว ยังจัดทำบุญก่อกองทราย สรงน้ำพระ และทำบุญตามวันเกิดด้วย องค์การบริหารส่วนตำบลวังกระแจะ เล็งเห็นว่าเป็นประเพณีที่มีคุณค่าต่อครอบครัว ชุมชน สังคม และศาสนา



๒. มหกรรมอาหารพื้นบ้าน ณ มัสยิดเราะฎอตุลญีนาน หมู่ ๓ บ้านป่าหมาก ตำบลวังกระแจะ อำเภอเมืองตรารัต จังหวัดตรารัต โดยในงานจะมีการจัดแสดงและจำหน่ายอาหารอิสลามมากมาย ที่อร่อย สด สะอาด และถูกหลักอนามัย อีกทั้งยังมีการแสดงความสามารถของเยาวชนในโรงเรียนเราะฎอตุลญีนาน และศูนย์พัฒนาเด็กเล็กเราะฎอตุลญีนาน ที่มีการทดสอบความรู้ทางด้านศาสนา การเต้นประกอบเพลงต่างๆ การแสดงลิเกฮูลู และละครสะท้อนสังคม โดยกิจกรรมจะจัดขึ้นในช่วงเดือนเมษายนของทุกปี



๗.๓ ภูมิปัญญาท้องถิ่น

๑. สบู่ น้ำมันตะไคร้ และสเปรย์ตะไคร้หอม ติดต่อดีที่ คุณภาณุวิทย์ วรรณิตร ที่อยู่ ๑๐๐๖/๓ หมู่ ๑ บ้านเกาะตะเคียน ตำบลวังกระแจะ อำเภอเมืองตรารัต จังหวัดตรารัต โทร. ๐๘-๑๙๔๕-๗๙๔๒





๒. ทูเรียนกวนแม่สมศรี ติดต่อได้ที่ คุณธนียา พึ่งพิบูลย์ ที่อยู่ ๑๒๑ หมู่ ๒ บ้านหนองบัว ตำบลวังกระแจะ อำเภอเมืองตราด จังหวัดตราด โทร. ๐๘-๗๕๔๑-๔๒๕๑



๗.๔ ภาษาถิ่นและวัฒนธรรมพื้นบ้าน

ภาษาถิ่นเป็นมรดกทางวัฒนธรรมที่สำคัญอีกอย่างหนึ่ง และมีเอกลักษณ์ความเป็นตัวตนของแต่ละพื้นที่ ที่สะท้อนออกมาผ่านรูปแบบต่างๆ โดยที่ภาษาถิ่นของภาคตะวันออกนั้นอาจมีสำเนียงคล้ายๆ กัน และมีคำว่า “อิ” จนมักนำไปพูดเป็นภาษาแสดงว่า “ระยองอิสั้น จันทอิใหญ่ ตราดอิยาว” (บางครั้งก็ว่า ตราดไม่มีอิ) ซึ่งตำบลวังกระแจะ ก็มีภาษาถิ่นที่ใช้พูดกันอย่างแพร่หลายในปัจจุบัน เรียกว่า ภาษาตราด ซึ่งคำส่วนใหญ่ที่ใช้จะเป็นภาษากลาง แต่ก็มีความเฉพาะถิ่นอยู่ไม่น้อย สำหรับภาษาตราดนี้ก็มีความสำคัญที่แตกต่างกันไปตามลักษณะหมู่บ้าน เป็นความแตกต่างในเรื่องของเสียงวรรณยุกต์ ถ้าคนในพื้นที่หากได้ยินสำเนียงการพูดจะสามารถบอกได้ว่ามาจากหมู่บ้านใดหรือเป็นคนที่อาศัยอยู่บริเวณใด และมีตัวอย่างคำภาษาตราด ดังนี้

เซต หมายถึง หมด เช่น กินกันเซเซตเลย, ไปกันเซต

แอบ หมายถึง ไกล เช่น บ้านที่อยู่แอบๆ วัดแหะ
 บาน หมายถึง มาก เยอะแยะ เช่น มีมิ่งคุณบานเลยที่บ้าน
 ผ่าผวย หมายถึง ผ่าห่ม
 น้ำซึ่ซ่า หมายถึง น้ำเสียที่ขังอยู่ในพื้นที่หรือร่องน้ำ

เพลงพื้นบ้าน

พื้นที่ตำบลวังกระแจะ มีเพลงพื้นบ้านที่ร้องเล่นกันมาแต่สมัยโบราณ เช่น เพลงเกี่ยวข้าว เพลงหงฟาง เพลงอีแซว เพลงฉ่อย รำวงย้อนยุค รำสวด เป็นต้น มีประชาชนส่วนหนึ่งในพื้นที่ที่ได้ประกอบอาชีพทำนา และมีการ "ลงแขกเกี่ยวข้าว" และนิสัยรื่นเริงขอความสนุกสนาน เมื่อออกแรงทำนาเกี่ยวข้าว ก็จะหาอะไรที่สนุกเล่นแก้เหนื่อย ทำให้เกิดความคึกคัก ในระหว่างทำงานร่วมกัน ทำให้เกิดเพลงพื้นบ้านขึ้นมาเรื่อยๆ ไม่ว่าจะ เป็น เพลงเกี่ยวข้าว เพลงหงฟาง ตั้งแต่สมัยปู่ย่าตาทวดสืบต่อกันมา การเล่นเพลงพื้นบ้านนั้น ไม่ได้เล่นแค่คนสองคน แต่เล่นกันเป็นหมู่คณะ คนไหนเก่งก็เป็นพ่อเพลง แม่เพลง เก่งน้อยหย่อยว่าเองไม่ได้ ก็เป็นลูกคู่คอยกระทุ้ง บางคนก็คอยเคาะจังหวะ ตีเกราะ เคาะไม้ ตามสนุกพวกที่ร้องเล่นไม่ได้ ก็นั่งฟังหรือกระโดดโลดเต้นไปตามจังหวะ ซึ่งในปัจจุบันในพื้นที่ตำบลวังกระแจะไม่ได้ประกอบอาชีพทำนาแล้ว จึงได้ปรับเปลี่ยนมาเป็นการแสดงเพื่ออนุรักษ์ โดยแสดงในงานสำคัญต่างๆ

เพลงอีแซว เป็นอีกเพลงหนึ่งที่มีความเป็นมาที่ยาวนาน โดยในช่วงแรกๆ นั้นมีลักษณะเป็นเพลงปฏิพากย์ (เพลงโต้ตอบ) ที่หนุ่มสาวใช้ร้องขำขำ เกี่ยวพาราสิกันอย่างง่ายๆ สั้นๆ กระทั่งเมื่อ ๖๐-๗๐ ปีที่ผ่านมาจึงได้พัฒนาเป็นเพลงปฏิพากย์ยาวคือมีเนื้อเพลงที่ใช้ร้องในแต่ละครั้งยาวมากขึ้น พร้อมกับมีการดัดแปลงทำนองและลักษณะการร้องรับของลูกคู่ นอกจากนั้นยังได้มีการพัฒนาเสื้อผ้าของผู้แสดง โดยจะนุ่งโจงกระเบนทั้งฝ่ายชายและหญิง ส่วนเสื้อนั้นฝ่ายหญิงจะใส่เสื้อแขนสั้นคอกลมหรือ คอเหลี่ยมกว้าง ฝ่ายชายมักจะใส่เสื้อแขนสั้นคอกลม สร้างสรรค์ความสะดุดตาด้วยสี ที่ฉูดฉาดเพื่อดึงดูดใจผู้ชม ด้วยความนิยมในเพลงอีแซวทำให้สามารถแสดงได้เกือบทุกสถานที่ และทุกโอกาสเพียงแต่ จะไม่มีการแสดงในงานแต่งงาน ในปัจจุบันในพื้นที่ตำบลวังกระแจะยังมีบุคคลหรือผู้สูงอายุยังสามารถร้องเพลงอีแซวได้

เพลงฉ่อย เป็นเพลงพื้นเมืองที่มีการแสดงท่าทาง และการร้องคล้ายกับลำตัด โดยมีผู้แสดงประกอบด้วย ฝ่ายชายและฝ่ายหญิง ฝ่ายละประมาณสองถึงสามคน ในขณะที่พ่อเพลงแม่เพลงร้องโต้ตอบกันผู้เล่นคนอื่นๆ จะทำหน้าที่เป็นลูกคู่ เนื้อหาที่ร้องส่วนใหญ่มีทั้งเรื่อง ทางโลก ทางธรรม ชิงชู้ และมักจะมีถ้อยคำ ที่มีความหมายสองแง่สองง่าม การแสดงเพลงฉ่อยจะไม่มีเครื่องดนตรีประกอบจังหวะ แต่จะใช้การตบมือเป็นจังหวะแทน และสิ่งที่เป็เอกลักษณ์ของเพลงฉ่อยคือ ลูกคู่จะร้องรับด้วยคำว่า “เอ๋ ซา เอ้ซา ซา ซาซาซา น้อยแม่” ส่วนกลอนที่ร้องมักลงท้ายด้วยสระเดียวกัน ซึ่งนิยมสระไอ เพราะหาคำง่ายที่สุด สระอื่นที่นิยม เช่น สระอา สระอี โอกาสเล่นจะนิยมเล่นหรือ ร้องทั่วไปไม่จำกัดเทศกาล ซึ่งคุณค่าคือมีการสอดแทรกวิถีชีวิตชาวบ้าน นับแต่ความเชื่อเรื่องประเพณี ค่านิยม และภาษาถิ่น มีอยู่เป็นอย่างมากในเพลงพื้นเมือง ในปัจจุบันในพื้นที่ตำบลวังกระแจะยังมีบุคคลหรือผู้สูงอายุยังสามารถร้องเพลงฉ่อยได้

ร่ำวงย้อนยุค เป็นการแสดงที่มีวิวัฒนาการมาจาก รำโทน เป็นการรำและร้องของชาวบ้าน ซึ่งจะมีผู้รำทั้งชาย และหญิง รำกันเป็นคู่ ๆ รอบ ครกตำข้าวที่วางคว่ำไว้ หรือไม่ก็รำกันเป็นวงกลมโดยมีโทนเป็นเครื่องดนตรีประกอบจังหวะ ลักษณะการรำ และร้องเป็นไปตามความถนัด ไม่มีแบบแผนกำหนดไว้ คงเป็นการรำ และร้องง่ายๆ มุ่งเน้นที่ความสนุกสนานรื่นเริงเป็นสำคัญ ต่อมาได้มีการปรับปรุงการเล่นรำโทนให้เป็นระเบียบทั้งเพลงร้องลีลาท่ารำ และการแต่งกาย จึงทำให้การเล่นรำโทนเป็นที่น่ายินชมมากยิ่งขึ้น และได้ปรับปรุงรำโทนเสียใหม่ให้เป็นร่ำวงย้อนยุคมาตรฐาน มีการแต่งเนื้อร้อง ทำนองเพลงและนำท่ารำจากแม่บทมากำหนดเป็นท่ารำเฉพาะแต่ละเพลงอย่างเป็นแบบแผน เช่น จังหวะร่ำวง ลุมบ้า ตลุง อี้อพิด แทงโก้ โกลละซ่า ม้าย่อง คองก้า ทวิส ปีกิน สามซ่า โชน ฯลฯ โดยได้นำมาใช้ละเล่นสืบมาจนถึงปัจจุบัน ซึ่งปัจจุบันในพื้นที่ตำบลวังกระแจะยังมีให้ได้สัมผัสในโอกาสงานสำคัญ เช่น งานประจำปีของวัดหนองบัว งานสงกรานต์วัดบุปผาราม เป็นต้น

รำสวด เป็นการละเล่นพื้นบ้านอย่างหนึ่งที่เกี่ยวข้องกับการสวดหน้าศพของคนในภาคตะวันออกเฉียงเหนือของประเทศไทยและในพื้นที่ของตำบลวังกระแจะ สมัยก่อนชาวบ้านนิยมตั้งศพบำเพ็ญกุศลกันหลายวัน หลังจากการสวดพระอภิธรรมจบแล้ว พระจะสวดบทพระมาลัยต่อ เสมือนการอยู่เป็นเพื่อนศพ ซึ่งคนก็นิยมฟังกันมาก เนื่องจากท่วงทำนอง ลีลา และจังหวะของการสวดจะเป็นแบบละคร ที่มุ่งสื่ออารมณ์แก่ผู้ฟังด้วยลีลาน้ำเสียงที่ฟังสนุก แต่มีเนื้อหาเน้นการสอนเรื่องบาปบุญคุณโทษ ครั้นต่อมาได้มีการเปลี่ยนแปลงการสวดพระมาลัยจากพระมาเป็นฆราวาสเป็นผู้สวดแทน และเรียกว่า "สวดคฤหัสถ์" ซึ่งบางแห่งก็มีการปรับใหม่และเรียกว่า "การเล่นรำสวด" แทน ถือเป็นการเล่นพื้นบ้านที่ใช้เล่นในงานศพหลังจากพระสวดอภิธรรม เพื่อจะอยู่เป็นเพื่อนเจ้าภาพให้คลายความโศกเศร้า วิธีการแสดงรำสวดแต่ละคณะจะมีผู้แสดงประมาณ ๔-๖ คน โดยมีรายละเอียดปลีกย่อยต่างกันบ้าง แต่โดยหลักๆ แล้วจะประกอบด้วย การแต่งกายและเครื่องดนตรี ส่วนใหญ่นักแสดงฝ่ายชายจะเน้นการใส่สีดำ-ขาวเป็นหลัก ส่วนนักแสดงหญิงจะเน้นสีดำทั้งเสื้อและผ้าถุง จะไม่ใส่กางเกง มีผ้าคล้องคอ (สีอะไรก็ได้) เครื่องดนตรีจะประกอบด้วย กรับ ฉิ่ง และตะโพน สำหรับเนื้อเรื่องที่ใช้ในการรำสวด มักจะมาจากวรรณคดีเป็นส่วนใหญ่ เช่น เรื่องพระอภัยมณี ขุนช้างขุนแผน ไกรทอง สังข์ทอง ฯลฯ โดยปกติแล้วโอกาสในการแสดงรำสวด จะเล่นในงานศพ ซึ่งเป็นคืนสุดท้ายของงาน หรืองานบรรจุอัฐิ งานทำบุญวันตาย และเวลาฝึกหัดเล่นรำสวด มักไม่ให้ฝึกที่บ้าน แต่จะไปหาที่ฝึกกันเฉพาะ เช่น วัด หรือศาลเจ้า เป็นต้น ปัจจุบันในพื้นที่ตำบลวังกระแจะยังมีการว่าจ้างคณะรำสวดจากนอกพื้นที่ เช่น อำเภอเขาสมิง อำเภอแหลมงอบ เป็นต้น เพื่อมาเล่นรำสวดในงานศพ

๗.๕ สีนค้ำพื้นเมืองและของที่ระลึก

๑. สวนสละสมโภชน์ เป็นสวนสละที่มีการดูแล การจัดการสวนอย่างดี คัดสรรคุณภาพตั้งแต่กระบวนการคัดเลือกพันธุ์ในการปลูก หรือแม้กระทั่งคัดเกสรดอกไม้เพื่อใช้ในการผสมให้ติดลูก ทำให้เป็นสละที่มีรสชาติดี สวนสมโภชน์เป็นสวนสละคุณภาพ ที่เปิดขายสละพันธุ์สุมาลี ให้นักท่องเที่ยวสามารถเดินเข้าไปเลือกซื้อกันได้ถึงหน้าสวน นอกจากนี้ยังมีสละแปรรูปอย่าง สละลอยแก้ว ซึ่งมีรสชาติหวานชื่นใจ ไว้ให้ทานและซื้อเป็นของฝากกลับบ้านอีกด้วย สวนสละสมโภชน์ ตั้งอยู่บ้านท้ายวัง ตำบลวังกระแจะ อำเภอเมืองตราด จังหวัดตราด เปิดให้บริการทุกวัน ๘.๐๐ - ๑๗.๐๐ น. โดยไม่เสียค่าเข้าชม รายละเอียดเพิ่มเติม โทร. ๐๘-๑๔๓๘ -๒๐๑๕

การเดินทาง ใช้ถนนสุขุมวิทมุ่งหน้าสู่จังหวัดตราด สวนสละสมโภชน์ตั้งอยู่บ้านท้ายวัง ก่อนถึงอำเภอเมืองตราดประมาณ ๗ กิโลเมตร ปากทางเข้าเป็นวัดวังกระแจะ ให้เลี้ยวเข้าไปประมาณ ๒ กิโลเมตร ก็จะเจอสวนสละสมโภชน์



๒. น้ำปลาตรา “สามกระต่าย” ของตีเมืองตราด น้ำปลาไทยขวัญใจเพื่อนบ้าน ส่งขายกัมพูชาเดือนละแสนขวด

ที่ตั้ง: บริษัท เทพพรชัย อุตสาหกรรม จำกัด เป็นผู้ผลิตและจำหน่ายน้ำปลา ตรา “สามกระต่าย” OTOP ๕ ดาว เมืองตราด ตั้งอยู่เลขที่ ๑๓๔ ถนนโคกไพร ตำบลวังกระแจะ อำเภอเมืองตราด จังหวัด โทร. ๐-๓๕๕๑-๑๓๒๖ และ ๐๘-๓๐๐๗-๐๘๓๖



๓. กลุ่มสัมมาชีพ: ผลิตภัณฑ์ถักมือจากเชือกถรม น้ำพริกแกง และสับปะรดกวน หมู่ ๖ บ้านท้ายวัง ตำบลวังกระแจะ อำเภอเมืองตราด จังหวัดตราด เบอร์โทรศัพท์. ๐๘-๓๐๑๖-๓๙๕๔, ๐๘-๖๑๕๓-๘๙๐๔ และ ๐๙-๐๖๖๔-๕๙๔๔





๔. น้ำมันเหลืองพดกษาเวช ติดต่อได้ที่ คุณปทุมณา เปรมปรี ที่อยู่ ๓๕๙/๑ หมู่ ๒ บ้านหนองบัว ตำบลวังกระแจะ อำเภอเมืองตราด จังหวัดตราด โทร. ๐๘-๙๐๙๘-๔๑๔๕

น้ำมันเหลืองตราพดกษาเวช
 มี 3 ขนาดให้เลือกซื้อ
ผลิตจากสมุนไพรธรรมชาติแท้ 100%
 สรรพคุณแก้หวัด คัดจมูก แผลงักัดต้อย เคล็ดขัดยอก ปวดเมื่อยตามร่างกาย

65 กรัม 35 กรัม 15 กรัม

089-0984145 น้ำมันเหลืองตราพดกษาเวช pueaksa.vech



๕. อาหารแปรรูป ประกอบด้วย ตะลิงปลิงแช่อิ่ม น้ำตะลิงปลิง แยมตะลิงปลิง และกล้วยตาก ติดต่อกับ คุณพเยาว์ เหลืองศรีอำพร ที่อยู่ ๒๖๘ หมู่ ๓ บ้านป่าหมาก ตำบลวังกระแจะ อำเภอเมืองตราด จังหวัดตราด โทร. ๐๘-๑๔๕๑-๑๕๘๖



๖. สละลอยแก้ว สละกวน และแยมสละ เจ็ทกุลลาบ ติดต่ได้ที่ คุณกุลหลาบ สังข์ทอง ที่อยู่ ๙๕๔/๒๐ หมู่ ๑ บ้านเกาะตะเคียน ตำบลวังกระแจะ อำเภอเมืองตราด จังหวัดตราด โทร. ๐๘-๑๒๙๕-๓๓๔๒



๗. ไวน์เกาะช้าง หจก.วานิชบริวเวอรี่ ตราด ที่อยู่ ๑๘ หมู่ ๖ บ้านท้ายวัง ตำบลวังกระแจะ อำเภอเมืองตราด จังหวัดตราด โทร. ๐๘-๑๖๓๐-๑๑๗๙



๘. ทรัพยากรธรรมชาติ

๘.๑ น้ำ

๑) แหล่งน้ำธรรมชาติ

ตำบลงวังกระแจะ ตั้งอยู่ในอำเภอเมืองตราด จังหวัดตราด ซึ่งเป็นพื้นที่ที่มีฝนตกชุกเกือบตลอดปี และเป็นพื้นที่ที่มีปริมาณฝนตกรวมตลอดปีอยู่ระหว่างช่วง ๓,๐๐๐ - ๔,๐๐๐ มิลลิเมตร และมีแม่น้ำสายสำคัญของจังหวัดตราดไหลผ่าน ๑ สาย คือ แม่น้ำตราด ซึ่งมีต้นกำเนิดจากเทือกเขาบรรทัดไหลผ่านหลายท้องที่ และไหลผ่านหมู่ ๑ หมู่ ๗ และหมู่ ๘ ของตำบลงวังกระแจะ แล้วไหลออกสู่ทะเล นอกจากนี้ในพื้นที่ยังมีคลองหลายสายกระจายอยู่ทั่วพื้นที่ของตำบล ซึ่งเป็นแหล่งน้ำที่ใช้ในการเกษตรของประชาชนในพื้นที่

แผนที่คลองในเขตตำบลงวังกระแจะ

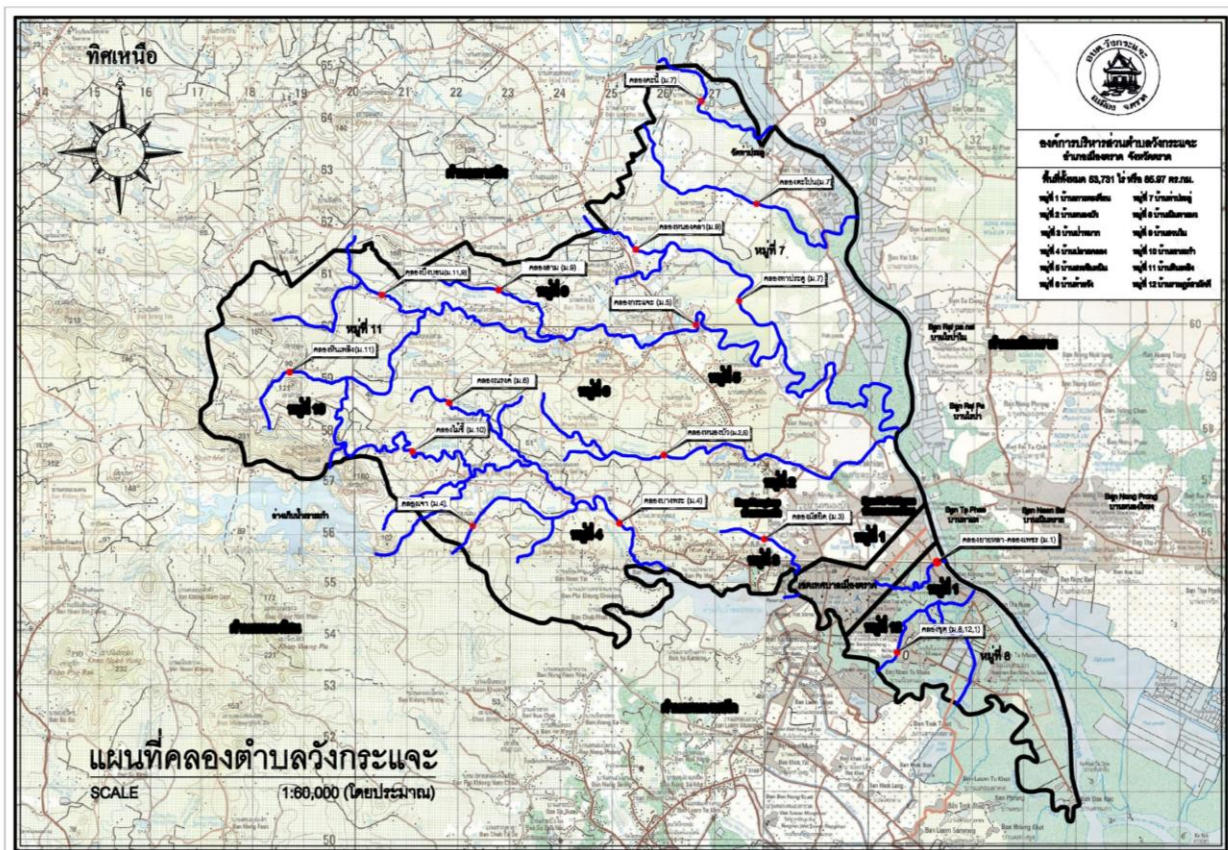

๒) แหล่งน้ำชลประทาน

แหล่งน้ำชลประทานในตำบลงวังกระแจะ ประกอบ โครงการชลประทานขนาดกลาง ๒ แห่ง คือ อ่างเก็บน้ำเขาระกำ มีความจุ ๔๗.๖๙ ล้านลูกบาศก์เมตร มีพื้นที่ชลประทาน ๗,๘๔๙ ไร่ และคันกันน้ำเค็มวังกระแจะ มีพื้นที่ชลประทาน ๒,๔๑๘ ไร่

ตารางข้อมูลแหล่งน้ำในพื้นที่ตำบลวังกระแจะ ปี ๒๕๖๒

ประเภท	จำนวน
อ่างเก็บน้ำ (แห่ง)	๒
ฝาย (แห่ง)	๑๑
ประตูระบายน้ำ (แห่ง)	๑๐
สระเก็บน้ำ (แห่ง)	๑๕
บ่อบาดาล (บ่อ)	๔๐
บ่อน้ำตื้น (บ่อ)	๒๕
ประปา (โครงการ)	๑
หอดักประปา (ลูก)	๒๐
ถังเก็บน้ำ (ถัง)	๘
ห้วย (แห่ง)	๒๒
หนอง (แห่ง)	๑๖
คลอง (แห่ง)	๑๔

ที่มา กองช่าง อบต.วังกระแจะ

๘.๒ ป่าไม้

ตำบลวังกระแจะ มีพื้นที่ป่าไม้ โดยสภาพป่าไม้เป็นป่าเบญจพรรณ มีพันธุ์ไม้สำคัญ ได้แก่ ยาง ชุมแพรง กระบาก ฯลฯ และป่าชายเลน มีพันธุ์ไม้ที่สำคัญ ได้แก่ โกงกาง แสม ประสัก ลำแพน ลำพู ฯลฯ โดยมีป่าไม้ ดังนี้

๑) ป่าชุมแสง เนื้อที่ ๗๗๘ ไร่

๒) ป่าปากคลองบางพระ ป่าเกาะเจ้า และเกาะลอย เนื้อที่ ๗,๕๐๐ ไร่

๘.๓ ภูเขา

เนื่องจากตำบลวังกระแจะมีลักษณะภูมิประเทศโดยทั่วไปส่วนใหญ่เป็นแบบลูกคลื่นลอนลาดเล็กน้อย พื้นที่ราบ และลูกคลื่นลอนลาดตามลำดับความสูงตั้งแต่ ๐ - ๒๐๐ เมตรเหนือระดับน้ำทะเล จึงไม่มีเทือกเขา ภูเขา ที่มีระดับความสูงมากอยู่ในพื้นที่

๘.๔ ทรัพยากรธรรมชาติที่สำคัญขององค์กรปกครองส่วนท้องถิ่น

พื้นที่สาธารณะที่มีอยู่ในตำบลวังกระแจะ ซึ่งเป็นฐานทรัพยากรธรรมชาติที่สำคัญที่ทำให้เกิดความหลากหลายทางชีวภาพ และพื้นที่สาธารณะบางส่วนไปนำไปใช้เป็นสถานที่ราชการ ศาลาหมู่บ้าน และสถานที่กำจัดขยะ ซึ่งมีพื้นที่สาธารณะ ดังนี้

ที่	ชื่อพื้นที่	ที่ตั้งหมู่ที่	จำนวนพื้นที่			ลักษณะพื้นที่
			ไร่	งาน	ตรว.	
๑	ที่สาธารณะร่อนน้ำใส	๒	๔	๒	๕๖	ร่อนน้ำสาธารณะ
๒	หนองบัวสาธารณะ	๒	๑	๑	๖	ร่อนน้ำสาธารณะ
๓	ทุ่งพงตาแรม	๒	๗๙	-	๔๐	ก่อสร้างสำนักงานศาลจังหวัดและสำนักงานอัยการจังหวัด
๔	หนองตันไทร	๓	๒	-	๘๒	หนองน้ำ
๕	โนนโพธิ์	๓	-	๑	๕๓	พื้นที่ว่างเปล่า
๖	ตรอกสมอ	๓	๓	๓	๙๘	พื้นที่ว่างเปล่า
๗	ทุ่งตรอกสมอ	๓	๑๐	๑	๓๕	สระน้ำ
๘	ศาลาอเนกประสงค์	๔	-	๑	๒๔	ก่อสร้างศาลาหมู่บ้าน
๙	ที่ป่าช้า	๔	-	-	๑๘	พื้นที่ว่างเปล่า
๑๐	ทุ่งสาธารณะ	๔	๕	๒	๙๒	พื้นที่ว่างเปล่า
๑๑	ทุ่งมาบน้อย	๔	๑๐	๓	๖๖	สระน้ำ
๑๒	ห้วยควายแขวน	๔	๑๘	๒	๓๕	หนองน้ำ
๑๓	ทุ่งสามง่าม	๔	๑๖	-	๗๘	สระน้ำ
๑๔	หนองยายหลาย	๕	๓	๒	๕๖	หนองน้ำ
๑๕	หนองยายหลาย แปลง ๒	๕	๑	๓	-	หนองน้ำ
๑๖	หนองสาหร่าย	๖	๖	๒	๓๘	หนองน้ำ
๑๗	หนองกอโสม	๖	๒	๑	๘๕	หนองน้ำ
๑๘	ห้วยวังกระรอก	๖	๘	๓	๔๗	หนองน้ำ
๑๙	หนองพรุ	๗	๗๙	-	๔๐	สระน้ำ
๒๐	หนองตากก	๗	๑๙	๒	๒๖	หนองน้ำ
๒๑	หนองน้ำขาว	๗	๑๓	-	๘๔	หนองน้ำ
๒๒	ทุ่งท่าสูง	๗	๑๓๘	๓	๖๔	ก่อสร้างโครงการกำจัดขยะของเทศบาลเมืองตราด
๒๓	ศาลาอเนกประสงค์ หมู่ ๗	๗	๒	๑	๗	ก่อสร้างศาลาหมู่บ้าน
๒๔	ศาลปู่คัง	๗	๔	-	๖๔	ที่ตั้งศาลเจ้า
๒๕	หนองไก่เถื่อน	๗	๔	๒	๔๐	หนองน้ำ
๒๖	หนองข้างลง	๗	๒๓	-	๗๒	หนองน้ำ
๒๗	หนองตาหล่ม	๗	๑	๓	๙๙	หนองน้ำ
๒๘	หนองลำภู	๗	๕	๓	๖	หนองน้ำ
๒๙	หนองยาว	๗	๔	๑	๖๙	หนองน้ำ
๓๐	หนองรังนก	๗	๖	๓	๘๗	สระน้ำ
๓๑	สำนักงานที่ดินจังหวัดและบ้านพักข้าราชการ	๘	๕	-	๔๒	ก่อสร้างสำนักงานที่ดินจังหวัด
๓๒	ใช้ในกรมราชทัณฑ์	๑๐	๒,๙๙๕	๓	๙๓	ก่อสร้างเรือนจำชั่วคราวเขาระกำ

ที่มา กองช่าง อบต.วังกระแจะ

๙. อื่น ๆ

๙.๑ จำนวนผู้เสียภาษีโรงเรือนและที่ดิน ภาษีป้าย และภาษีบำรุงท้องที่

องค์การบริหารส่วนตำบลวังกระแจะ มีอำนาจได้การจัดเก็บภาษีโรงเรือนและที่ดิน ภาษีป้าย และภาษีบำรุงท้องที่ซึ่งเป็นรายได้ประเภทหนึ่งที่ได้มาเพื่อนำไปพัฒนาท้องถิ่น และมีจำนวนผู้ชำระภาษีประเภทต่างๆ ปี ๒๕๖๑ ดังนี้

หมู่ที่	ผู้เสียภาษีโรงเรือน และที่ดิน (ราย)	ผู้เสียภาษีป้าย (ราย)	ผู้เสียภาษีบำรุงท้องที่ (ราย)
๑	๒๐๕	๑๐๗	๙๖
๒	๑๘๔	๑๔๐	๑๘๙
๓	๙๕	๓๐	๑๖๔
๔	๕	๑	๓๐๓
๕	๓๙	๒๘	๑๓๙
๖	๑๐	๑	๑๔๓
๗	๘	-	๑๐๒
๘	๔๑	๔	๘๓
๙	๒๒	๑๑	๙๓
๑๐	๓	-	๙๒
๑๑	-	-	๒๔
๑๒	๗๐	๙	๕๐
รวม	๖๘๒	๓๓๑	๑,๔๗๘

งานพัฒนาและจัดเก็บรายได้ กองคลัง อบต.วังกระแจะ

๙.๒ ปริมาณขยะมูลฝอย

องค์การบริหารส่วนตำบลวังกระแจะ ได้ประกาศข้อบัญญัติองค์การบริหารส่วนตำบลวังกระแจะ เรื่อง การกำจัดขยะ สิ่งปฏิกูล และสิ่งเปราะเปื้อน เพื่อให้การบริการในพื้นที่ และมีผู้รับบริการกำจัดขยะมูลฝอยแยกเป็นรายหมู่บ้าน ณ เดือนเมษายน ๒๕๖๒ ดังนี้

หมู่ที่	จำนวน (ราย)	หมู่ที่	จำนวน (ราย)
1	865	7	51
2	676	8	97
3	337	9	117
4	96	10	51
5	120	11	35
6	93	12	537
		รวม	3,075

ที่มา งานพัฒนาและจัดเก็บรายได้ กองคลัง อบต.วังกระแจะ

จากข้อมูลข้างต้นที่มีผู้รับบริการกำจัดขยะมูลฝอยขององค์การบริหารส่วนตำบลวังกระแจะ จำนวน ๑๒ หมู่บ้าน จำนวน ๓,๐๗๕ ราย องค์การบริหารส่วนตำบลวังกระแจะมีผู้ปฏิบัติงานด้านจัดเก็บขยะ จำนวน ๒๕ คน รถเก็บขยะมูลฝอย จำนวน ๕ คัน แบ่งเส้นทางเก็บขยะมูลฝอย จำนวน ๕ เส้นทาง และได้ขนส่งไปกำจัดที่ โครงการระบบกำจัดขยะมูลฝอยเทศบาลเมืองตราด โดยใช้วิธีการฝังกลบ ซึ่งมีปริมาณขยะมูลฝอยปี ๒๕๖๑ ดังนี้

พื้นที่	ปริมาณขยะ เฉลี่ย (ตัน/วัน)	ปริมาณขยะ เฉลี่ย (ตัน/เดือน)	ปริมาณขยะ เฉลี่ย (ตัน/ปี)	วิธีการกำจัด ขยะ
รวม ๑๒ หมู่บ้าน	๑๗.๓๕	๕๒๐.๔๙	๖,๒๔๕.๘๒๒	โดยการฝังกลบ

ที่มา กองสาธารณสุขและสิ่งแวดล้อม อบต.วังกระแจะ

๙.๓ สถิติการเกิดสาธารณภัยในพื้นที่ตำบลวังกระแจะ ในปี ๒๕๖๑

ประเภท ภัยพิบัติ	ช่วง ระยะเวลา	ระยะ เวลา	จำนวน ครั้งที่ เกิด	ผลกระทบ (ความเสียหาย)				งบประมาณที่ ให้การ ช่วยเหลือ (บาท)
				ประชาชน (คน)	บ้านเรือน (ครัวเรือน)	พื้นที่ เกษตร (ไร่)	ปศุ สัตว์ (ไร่)	
วาตภัย	ต.ค. ๖๐ - ก.ย. ๖๑	๑ ปี	๑๕	๑๐๙	๓๗	๑๒	-	๘๘,๓๐๙.๒๔
ภัยแล้ง	-	-	-	-	-	-	-	-
อุทกภัย	ก.ค. ๖๑ - ก.ย. ๖๑	๓ เดือน	๕	-	๑๓๓	-	-	๑๖๕,๑๑๐.๕๐
อัคคีภัย	ม.ค. ๖๑ - ก.พ. ๖๑	๒ เดือน	๒	-	๒	-	-	-
ป้องกัน ยับยั้ง	ส.ค. ๖๑ - ก.ย. ๖๑	๒ เดือน	๑	-	-	-	-	๖๑,๕๐๐

ที่มา งานป้องกันและบรรเทาสาธารณภัย สำนักปลัด อบต.วังกระแจะ

๙.๔ ข้อมูลพื้นฐานระดับหมู่บ้าน (กชช.๒ค)

ข้อมูลพื้นฐานระดับหมู่บ้าน (กชช.๒ค) เป็นข้อมูลพื้นฐานเศรษฐกิจและสังคมในระดับหมู่บ้าน เป็นข้อมูลที่แสดงให้เห็นสภาพทั่วไปและปัญหาของหมู่บ้านด้านต่างๆ เช่น โครงสร้างพื้นฐาน สภาพทางเศรษฐกิจ สุขภาพและอนามัย ความรู้และการศึกษา การมีส่วนร่วมและความเข้มแข็งของชุมชน สภาพแรงงาน ยาเสพติด ทรัพยากรธรรมชาติและสิ่งแวดล้อม และความเสี่ยงของชุมชนและภัยพิบัติ ผลการจัดเก็บข้อมูลสรุปได้ ดังนี้

สภาพปัญหาจำแนกตามตัวชี้วัด ปี 2562 ระดับ ตำบล

ตำบลวังกระแจะ อำเภอเมืองตราด จังหวัดตราด ภาคกลาง

จำนวนราษฎร 5,370 คน จำนวนครัวเรือน 6,508 ครัวเรือน ใน 12 หมู่บ้าน

มีหมู่บ้านเร่งรัดพัฒนาอันดับหนึ่ง = 0 หมู่บ้าน อันดับสอง = 12 หมู่บ้าน อันดับสาม = 0 หมู่บ้าน

ตัวชี้วัด	ปัญหาหนัก		ปัญหปานกลาง		ปัญหาน้อย/ไม่มี	
	จำนวน	ร้อยละ	จำนวน	ร้อยละ	จำนวน	ร้อยละ
โครงสร้างพื้นฐาน						
1. ถนน	0	0.00	3	25.00	9	75.00
2. น้ำดื่ม	0	0.00	0	0.00	12	100.00
3. น้ำใช้	1	8.33	0	0.00	11	91.67
4. น้ำเพื่อการเกษตร	1	8.33	1	8.33	8	66.67
5. ไฟฟ้า	0	0.00	0	0.00	12	100.00
6. การมีที่ดินทำกิน	3	25.00	4	33.33	5	41.67
7. การติดต่อสื่อสาร	3	25.00	8	66.67	1	8.33
สภาพพื้นฐานทางเศรษฐกิจ						
8. การมีงานทำ	9	75.00	2	16.67	1	8.33
9. การทำงานในสถานประกอบการ	0	0.00	0	0.00	0	0.00
10. ผลผลิตจากการทำนา	0	0.00	0	0.00	0	0.00
11. ผลผลิตจากการทำไร่	0	0.00	0	0.00	0	0.00
12. ผลผลิตจากการทำการเกษตรอื่นๆ	5	41.67	0	0.00	4	33.33
13. การประกอบอุตสาหกรรมในครัวเรือน	0	0.00	0	0.00	0	0.00
14. การได้รับประโยชน์จากการมีสถานที่ท่องเที่ยว	1	8.33	0	0.00	0	0.00
ด้านสุขภาพและอนามัย						
15. ความปลอดภัยในการทำงาน	0	0.00	0	0.00	12	100.00
16. การป้องกันโรคติดต่อ	1	8.33	0	0.00	11	91.67
17. การกีฬา	10	83.33	2	16.67	0	0.00
ด้านความรู้และการศึกษา						
18. ระดับการศึกษาของประชาชน	1	8.33	1	8.33	10	83.33
19. อัตราการเรียนต่อของประชาชน	2	16.67	1	8.33	3	25.00
20. การได้รับการศึกษา	9	75.00	1	8.33	2	16.67
ด้านการมีส่วนร่วมและความเข้มแข็งของชุมชน						
21. การมีส่วนร่วมของชุมชน	9	75.00	1	8.33	2	16.67

ตัวชี้วัด	ปัญหามาก		ปัญหาปานกลาง		ปัญหาน้อย/ไม่มี	
	จำนวน	ร้อยละ	จำนวน	ร้อยละ	จำนวน	ร้อยละ
22. การรวมกลุ่มของชุมชน	7	58.33	4	33.33	1	8.33
23. การเข้าถึงแหล่งเงินทุน	8	66.67	3	25.00	1	8.33
24. การเรียนรู้โดยชุมชน	10	83.33	2	16.67	0	0.00
25. การได้รับความคุ้มครองทางสังคม	0	0.00	0	0.00	12	100.00
ด้านทรัพยากรธรรมชาติและสิ่งแวดล้อม						
26. คุณภาพดิน	0	0.00	0	0.00	12	100.00
27. การใช้ประโยชน์ที่ดิน	0	0.00	2	16.67	0	0.00
28. คุณภาพน้ำ	3	25.00	1	8.33	0	0.00
29. การปลูกป่าหรือไม้ยืนต้น	0	0.00	1	8.33	0	0.00
30. การจัดการสภาพสิ่งแวดล้อม	2	16.67	0	0.00	10	83.33
ด้านความเสี่ยงของชุมชนและภัยพิบัติ						
31. ความปลอดภัยจากยาเสพติด	0	0.00	7	58.33	5	41.67
32. ความปลอดภัยจากภัยพิบัติ	11	91.67	1	8.33	0	0.00
33. ความปลอดภัยจากความเสี่ยงในชุมชน	2	16.67	3	25.00	7	58.33

ที่มา สำนักงานพัฒนาชุมชนอำเภอเมืองตราด

สรุปผลการจัดเก็บข้อมูลความจำเป็นพื้นฐาน ปี 2562 ระดับตำบล

ตำบลวังกระแจะ อำเภอเมืองตราด จังหวัดตราด ภาคกลาง ประเทศไทย

ตัวชี้วัด ข้อมูลความจำเป็นพื้นฐาน	จำนวน ที่สำรวจทั้งหมด	ผ่านเกณฑ์		ไม่ผ่านเกณฑ์		
		จำนวน	ร้อยละ	จำนวน	ร้อยละ	
หมวดที่ 1 สุขภาพ มี 7 ตัวชี้วัด						
1. เด็กแรกเกิดมีน้ำหนัก 2,500 กรัม ขึ้นไป	5 คน	5 คน	100.00	0 คน	0.00	
2. เด็กแรกเกิดได้กินนมแม่อย่างเดียวยาวน้อย 6 เดือนแรกติดต่อกัน	2 คน	2 คน	100.00	0 คน	0.00	
3. เด็กแรกเกิดถึง 12 ปี ได้รับวัคซีนป้องกันโรคครบตาม ตารางสร้างเสริมภูมิคุ้มกันโรค	1,216 คน	1,216 คน	100.00	0 คน	0.00	
4. ครรภ์เรื้อรังกินอาหารถูกสุขลักษณะ ปลอดภัย และได้มาตรฐาน	5,336 คร.	5,336 คร.	100.00	0 คร.	0.00	
5. ครรภ์เรื้อรังมีการใช้ยาเพื่อบำบัด บรรเทาอาการเจ็บป่วยเบื้องต้น อย่างเหมาะสม	5,336 คร.	5,336 คร.	100.00	0 คร.	0.00	
6. คนอายุ 35 ปีขึ้นไป ได้รับการตรวจสุขภาพประจำปี	9,101 คน	9,094 คน	99.92	7 คน	0.08	
7. คนอายุ 6 ปีขึ้นไป ออกกำลังกายอย่างน้อยสัปดาห์ละ 3 วัน ๆ ละ 30 นาที	14,351 คน	14,349 คน	99.99	2 คน	0.01	
หมวดที่ 2 สภาพแวดล้อม มี 7 ตัวชี้วัด						
8. ครรภ์เรื้อรังมีความมั่นคงในที่อยู่อาศัย และบ้านมีสภาพคงทนถาวร	5,336 คร.	5,336 คร.	100.00	0 คร.	0.00	
9. ครรภ์เรื้อรังมีน้ำสะอาดสำหรับดื่มและบริโภคเพียงพอตลอดปี อย่างน้อยคนละ 5 ลิตรต่อวัน	5,336 คร.	5,336 คร.	100.00	0 คร.	0.00	
10. ครรภ์เรื้อรังมีน้ำใช้เพียงพอตลอดปี อย่างน้อยคนละ 45 ลิตรต่อวัน	5,336 คร.	5,336 คร.	100.00	0 คร.	0.00	
11. ครรภ์เรื้อรังมีการจัดบ้านเรือนเป็นระเบียบเรียบร้อย สะอาด และถูกสุขลักษณะ	5,336 คร.	5,330 คร.	99.89	6 คร.	0.11	
12. ครรภ์เรื้อรังไม่ถูกรบกวนจากมลพิษ	5,336 คร.	5,336 คร.	100.00	0 คร.	0.00	
13. ครรภ์เรื้อรังมีการป้องกันอุบัติเหตุและภัยธรรมชาติอย่างถูกวิธี	5,336 คร.	5,330 คร.	99.89	6 คร.	0.11	
14. ครรภ์เรื้อรังมีความปลอดภัยในชีวิตและทรัพย์สิน	5,336 คร.	5,336 คร.	100.00	0 คร.	0.00	
หมวดที่ 3 การศึกษา มี 5 ตัวชี้วัด						
15. เด็กอายุ 3 - 5 ปี ได้รับการเลี้ยงดูเตรียมความพร้อมก่อนวัยเรียน	212 คน	212 คน	100.00	0 คน	0.00	
16. เด็กอายุ 6 -14 ปี ได้รับการศึกษาภาคบังคับ 9 ปี	1,283 คน	982 คน	76.54	301 คน	23.46	
17. เด็กจบชั้น ม.3 ได้เรียนต่อชั้น ม.4 หรือเทียบเท่า	16 คน	16 คน	100.00	0 คน	0.00	
18. คนในครัวเรือนที่จบการศึกษาภาคบังคับ 9 ปี ที่ไม่ได้เรียนต่อ และยังไม่มียานทำ ได้รับการฝึกอบรมด้านอาชีพ	0 คน	0 คน	0.00	0 คน	0.00	
19. คนอายุ 15 - 59 ปี อ่าน เขียนภาษาไทย และคิดเลขอย่างง่ายได้	9,843 คน	9,843 คน	100.00	0 คน	0.00	
หมวดที่ 4 การมีงานทำและรายได้ มี 4 ตัวชี้วัด						
20. คนอายุ 15 - 59 ปี มีอาชีพและรายได้	8,146 คน	8,146 คน	100.00	0 คน	0.00	
21. คนอายุ 60 ปีขึ้นไป มีอาชีพและรายได้	3,222 คน	3,221 คน	99.97	1 คน	0.03	
22. รายได้เฉลี่ยของคนในครัวเรือนต่อปี	5,336 คร.	5,336 คร.	100.00	0 คร.	0.00	
23. ครรภ์เรื้อรังมีการเก็บออมเงิน	5,336 คร.	5,336 คร.	100.00	0 คร.	0.00	
หมวดที่ 5 ค่านิยม มี 8 ตัวชี้วัด						
24. คนในครัวเรือนไม่ดื่มสุรา	14,590 คน	14,439 คน	98.97	151 คน	1.03	
25. คนในครัวเรือนไม่สูบบุหรี่	14,590 คน	14,435 คน	98.94	155 คน	1.06	

ตัวชี้วัด ข้อมูลความจำเป็นพื้นฐาน	จำนวน ที่สำรวจทั้งหมด	ผ่านเกณฑ์		ไม่ผ่านเกณฑ์	
		จำนวน	ร้อยละ	จำนวน	ร้อยละ
26. คนอายุ 6 ปีขึ้นไป ปฏิบัติกิจกรรมทางศาสนาอย่างน้อย สัปดาห์ละ 1 ครั้ง	14,351 คน	14,224 คน	99.12	127 คน	0.88
27. ผู้สูงอายุ ได้รับการดูแลจากครอบครัว ชุมชน ภาครัฐ หรือภาคเอกชน	3,225 คน	3,225 คน	100.00	0 คน	0.00
28. ผู้พิการ ได้รับการดูแลจากครอบครัว ชุมชน ภาครัฐ หรือภาคเอกชน	26 คน	26 คน	100.00	0 คน	0.00
29. ผู้ป่วยโรคเรื้อรัง ได้รับการดูแลจากครอบครัว ชุมชน ภาครัฐ หรือภาคเอกชน	25 คน	25 คน	100.00	0 คน	0.00
30. คริวเรือนมีส่วนร่วมทำกิจกรรมสาธารณะเพื่อประโยชน์ ของชุมชน หรือท้องถิ่น	5,336 คร.	5,334 คร.	99.96	2 คร.	0.04
31. ครอบครัวมีความอบอุ่น	5,336 คร.	5,333 คร.	99.94	3 คร.	0.06

ที่มา สำนักงานพัฒนาชุมชนอำเภอเมืองตราด

ส่วนที่ ๒ ยุทธศาสตร์การพัฒนองคกรปกครองส่วนท้องถิ่น

๑. ความสัมพันธ์ระหว่างแผนพัฒนาระดับมหภาค

๑.๑ ยุทธศาสตร์ชาติ ๒๐ ปี (พ.ศ. ๒๕๖๑ - ๒๕๘๐)

โดยที่รัฐธรรมนูญแห่งราชอาณาจักรไทย มาตรา ๖๕ กำหนดให้รัฐพึงจัดให้มียุทธศาสตร์ชาติเป็นเป้าหมายการพัฒนาประเทศอย่างยั่งยืน ตามหลักธรรมาภิบาลเพื่อใช้เป็นกรอบในการจัดทำแผนต่าง ๆ ให้สอดคล้องและบูรณาการกันเพื่อให้เกิดเป็นพลังผลักดันร่วมกันไปสู่เป้าหมายดังกล่าว โดยให้เป็นไปตามที่กำหนดในกฎหมายว่าด้วยการจัดทำยุทธศาสตร์ชาติ และต่อมาได้มีการตราพระราชบัญญัติการจัดทำยุทธศาสตร์ชาติ พ.ศ. ๒๕๖๐ โดยกำหนดให้มีการแต่งตั้งคณะกรรมการยุทธศาสตร์ชาติ เพื่อรับผิดชอบในการจัดทำร่างยุทธศาสตร์ชาติกำหนดวิธีการการมีส่วนร่วมของประชาชนในการจัดทำร่างยุทธศาสตร์ชาติ ในการติดตาม การตรวจสอบ และการประเมินผล รวมทั้ง กำหนดมาตรการส่งเสริมและสนับสนุนให้ประชาชนทุกภาคส่วนดำเนินการให้สอดคล้องกับยุทธศาสตร์ชาติ

ยุทธศาสตร์ชาติ ๒๐ ปี (พ.ศ. ๒๕๖๑-๒๕๘๐) เป็นยุทธศาสตร์ชาติฉบับแรกของประเทศไทยตามรัฐธรรมนูญแห่งราชอาณาจักรไทย ซึ่งจะต้องนำไปสู่การปฏิบัติเพื่อให้ประเทศไทยบรรลุวิสัยทัศน์ “ประเทศไทยมีความมั่นคง มั่งคั่งยั่งยืน เป็นประเทศพัฒนาแล้ว ด้วยการพัฒนาตามหลักปรัชญาของเศรษฐกิจพอเพียง” เพื่อความสุขของคนไทยทุกคน

วิสัยทัศน์ เป้าหมาย และตัวชี้วัด

วิสัยทัศน์ประเทศคือ “ประเทศไทยมีความมั่นคง มั่งคั่ง ยั่งยืน เป็นประเทศที่พัฒนาแล้ว ด้วยการพัฒนาตามหลักปรัชญาของเศรษฐกิจพอเพียง” โดยมีเป้าหมายการพัฒนาประเทศ คือ “ประเทศชาติมั่นคง ประชาชนมีความสุข เศรษฐกิจพัฒนาอย่างต่อเนื่อง สังคมเป็นธรรม ฐานทรัพยากรธรรมชาติยั่งยืน” โดยยกระดับศักยภาพของประเทศในหลากหลายมิติ พัฒนาคนในทุกมิติและในทุกช่วงวัยให้เป็นคนดี เก่ง และมีคุณภาพ สร้างโอกาสและความเสมอภาคทางสังคม สร้างการเติบโตบนคุณภาพชีวิตที่เป็นมิตรกับสิ่งแวดล้อม และมีภาครัฐของประชาชนเพื่อประชาชนและประโยชน์ส่วนรวม โดยการประเมินผลการพัฒนาตามยุทธศาสตร์ชาติ ประกอบด้วย ๑) ความอยู่ดีมีสุขของคนไทยและสังคมไทย ๒) ชีตความสามารถในการแข่งขัน การพัฒนาเศรษฐกิจและการกระจายรายได้ ๓) การพัฒนาทรัพยากรมนุษย์ของประเทศ ๔) ความเท่าเทียมและความเสมอภาคของสังคม ๕) ความหลากหลายทางชีวภาพ คุณภาพสิ่งแวดล้อม และความยั่งยืนของทรัพยากรธรรมชาติ ๖) ประสิทธิภาพการบริหารจัดการและการเข้าถึงการให้บริการของภาครัฐการพัฒนาประเทศในช่วงระยะเวลาของยุทธศาสตร์ชาติ จะมุ่งเน้นการสร้างสมดุลระหว่างการพัฒนาเศรษฐกิจ สังคม และสิ่งแวดล้อม โดยประกอบด้วย ๖ ยุทธศาสตร์ ได้แก่

๑. ยุทธศาสตร์ชาติด้านความมั่นคง

ยุทธศาสตร์ชาติด้านความมั่นคง มีเป้าหมายการพัฒนาที่สำคัญ คือประเทศชาติมั่นคง ประชาชนมีความสุข เน้นการบริหารจัดการสถานะแวดล้อมของประเทศให้มีความมั่นคง ปลอดภัย เอกราช อธิปไตย และมีความสงบเรียบร้อยในทุกระดับ ตั้งแต่ระดับชาติ สังคม ชุมชน มุ่งเน้นการพัฒนาคน เครื่องมือ เทคโนโลยี และระบบฐานข้อมูลขนาดใหญ่ให้มีความพร้อมสามารถรับมือกับภัยคุกคามและภัยพิบัติได้ทุกรูปแบบ และทุกระดับ ความรุนแรง ควบคู่ไปกับการป้องกันและแก้ไขปัญหาด้านความมั่นคงที่มีอยู่ในปัจจุบัน และที่อาจจะเกิดขึ้นในอนาคต ใช้กลไกการแก้ไขปัญหาแบบบูรณาการทั้งกับส่วนราชการ ภาคเอกชน ประชาสังคม และองค์กรที่ไม่ใช่รัฐรวมถึงประเทศเพื่อนบ้านและมิตรประเทศทั่วโลกบนพื้นฐานของหลักธรรมาภิบาล

ตัวชี้วัด ประกอบด้วย (๑) ความสุขของประชากรไทย (๒) ความมั่นคงปลอดภัยของประเทศ (๓) ความพร้อมของกองทัพ หน่วยงานด้านความมั่นคง และการมีส่วนร่วมของภาครัฐ ภาคเอกชน และภาคประชาชนในการป้องกันและแก้ไขปัญหาความมั่นคง (๔) บทบาทและการยอมรับในด้านความมั่นคงของไทยในประชาคมระหว่างประเทศ และ (๕) ประสิทธิภาพการบริหารจัดการความมั่นคงแบบองค์รวม โดยประเด็นยุทธศาสตร์ชาติด้านความมั่นคง ประกอบด้วย ๕ ประเด็น ได้แก่

๑.๑ การรักษาความสงบภายในประเทศ เพื่อสร้างเสริมความสงบเรียบร้อยและสันติสุขให้เกิดขึ้นกับประเทศชาติบ้านเมือง โดย (๑) การพัฒนาและเสริมสร้างคนในทุกภาคส่วนให้มีความเข้มแข็ง มีความพร้อมตระหนักในเรื่องความมั่นคง และมีส่วนร่วมในการแก้ไขปัญหา (๒) การพัฒนาและเสริมสร้างความจงรักภักดีต่อสถาบันหลักของชาติ (๓) การพัฒนาและเสริมสร้างการเมืองในระบอบประชาธิปไตยอันมีพระมหากษัตริย์ทรงเป็นประมุขที่มีเสถียรภาพและมีธรรมาภิบาล เห็นแก่ประโยชน์ของประเทศชาติมากกว่าประโยชน์ส่วนตน และ (๔) การพัฒนาและเสริมสร้างกลไกที่สามารถป้องกันและขจัดสาเหตุของประเด็นปัญหาความมั่นคงที่สำคัญ

๑.๒ การป้องกันและแก้ไขปัญหาที่มีผลกระทบต่อความมั่นคง เพื่อแก้ไขปัญหาเดิม และป้องกันไม่ให้เกิดปัญหาใหม่เกิดขึ้น โดย (๑) การแก้ไขปัญหาความมั่นคงในปัจจุบัน (๒) การติดตาม เฝ้าระวัง ป้องกัน และแก้ไขปัญหาที่อาจอุบัติขึ้นใหม่ (๓) การสร้างความปลอดภัยและความสันติสุขอย่างถาวรในพื้นที่จังหวัดชายแดนภาคใต้และ (๔) การรักษาความมั่นคงและผลประโยชน์ทางทรัพยากรธรรมชาติและสิ่งแวดล้อม ทั้งทางบกและทางทะเล

๑.๓ การพัฒนาศักยภาพของประเทศให้พร้อมเผชิญภัยคุกคามที่กระทบต่อความมั่นคงชาติ เพื่อยกระดับขีดความสามารถของกองทัพและหน่วยงานด้านความมั่นคง โดย (๑) การพัฒนาระบบงานข่าวกรองแห่งชาติแบบบูรณาการอย่างมีประสิทธิภาพ (๒) การพัฒนาและฝึกพลกำลังอำนาจแห่งชาติ กองทัพและหน่วยงานความมั่นคง รวมทั้งภาครัฐและภาคประชาชน ให้พร้อมป้องกันและรักษาอธิปไตยของประเทศ และเผชิญภัยคุกคามได้ทุกมิติทุกรูปแบบและทุกระดับ และ (๓) การพัฒนาระบบเตรียมพร้อมแห่งชาติและการบริหารจัดการภัยคุกคามให้มีประสิทธิภาพ

๑.๔ การบูรณาการความร่วมมือด้านความมั่นคงกับอาเซียนและนานาชาติ รวมถึงองค์กรภาครัฐและที่มิใช่ภาครัฐ เพื่อสร้างเสริมความสงบสุข สันติสุข ความมั่นคงและความเจริญก้าวหน้า ให้กับประเทศชาติ ภูมิภาค และโลก อย่างยั่งยืน โดย (๑) การเสริมสร้างและรักษาคุณภาพสภาวะแวดล้อมระหว่างประเทศ (๒) การเสริมสร้างและธำรงไว้ซึ่งสันติภาพและความมั่นคงของภูมิภาค และ (๓) การร่วมมือทางการพัฒนากับประเทศเพื่อนบ้าน ภูมิภาค โลก รวมถึงองค์กรภาครัฐและที่มิใช่ภาครัฐ

๑.๕ การพัฒนากลไกการบริหารจัดการความมั่นคงแบบองค์รวม เพื่อให้กลไกสำคัญต่าง ๆ ทำงานได้อย่างมีประสิทธิภาพ มีการใช้หลักธรรมาภิบาล และการบังคับใช้กฎหมายอย่างเคร่งครัด โดย (๑) การพัฒนากลไกให้พร้อมสำหรับการติดตาม เฝ้าระวัง แจ้งเตือน ป้องกัน และแก้ไขปัญหาความมั่นคงแบบองค์รวมอย่างเป็นรูปธรรม (๒) การบริหารจัดการความมั่นคงให้เอื้ออำนวยต่อการพัฒนาประเทศในมิติอื่น ๆ และ (๓) การพัฒนาโลกและองค์กรขับเคลื่อนยุทธศาสตร์ชาติด้านความมั่นคง

๒. ยุทธศาสตร์ชาติด้านการสร้างความสามารถในการแข่งขัน

ยุทธศาสตร์ชาติด้านการสร้างความสามารถในการแข่งขัน มีเป้าหมายการพัฒนาที่มุ่งเน้นการยกระดับศักยภาพของประเทศในหลากหลายมิติ บนพื้นฐานแนวคิด ๓ ประการ ได้แก่ (๑) “ต่อยอดอดีต” โดยมองกลับไปที่รากเหง้าทางเศรษฐกิจอัตลักษณ์วัฒนธรรม ประเพณี วิถีชีวิต และจุดเด่นทางทรัพยากรธรรมชาติที่หลากหลาย รวมทั้งความได้เปรียบเชิงเปรียบเทียบของประเทศในด้านอื่น ๆ นำมาประยุกต์ผสมผสานกับเทคโนโลยีและนวัตกรรม เพื่อให้สอดคล้องกับบริบทของเศรษฐกิจและสังคมโลกสมัยใหม่ (๒) “ปรับปรุงปัจจุบัน” เพื่อปูทางสู่นาคต ผ่านการพัฒนาโครงสร้างพื้นฐานของประเทศในมิติต่าง ๆ ทั้งโครงข่ายระบบคมนาคมและ

ขนส่งโครงสร้างพื้นฐานวิทยาศาสตร์ เทคโนโลยี และดิจิทัล และการปรับสภาพแวดล้อมให้เอื้อต่อการพัฒนาอุตสาหกรรมและบริการอนาคต และ (๓) “สร้างคุณค่าใหม่ในอนาคต” ด้วยการเพิ่มศักยภาพของผู้ประกอบการ พัฒนาคอร์ปใหม่ รวมถึงปรับรูปแบบธุรกิจ เพื่อตอบสนองต่อความต้องการของตลาดผสมผสานกับยุทธศาสตร์ที่รองรับอนาคต บนพื้นฐานของการต่อยอดอดีตและปัจจุบัน พร้อมทั้งการส่งเสริมและสนับสนุนจากภาครัฐ ให้ประเทศไทยสามารถสร้างฐานรายได้และการจ้างงานใหม่ขยายโอกาสทางการค้าและการลงทุนในเวทีโลก ควบคู่ไปกับการยกระดับรายได้และการกินดีอยู่ดี รวมถึงการเพิ่มขึ้นของชนชั้นกลางและลดความเหลื่อมล้ำของคนในประเทศได้ในคราวเดียวกัน

ตัวชี้วัด ประกอบด้วย (๑) รายได้ประชาชาติ การขยายตัวของผลิตภัณฑ์มวลรวมภายในประเทศ และการกระจายรายได้ (๒) ผลผลิตภาพการผลิตของประเทศทั้งในปัจจัยการผลิตและแรงงาน (๓) การลงทุนเพื่อการวิจัยและพัฒนา และ (๔) ความสามารถในการแข่งขันของประเทศ โดยประเด็นยุทธศาสตร์ชาติด้านการสร้างความสามารถในการแข่งขัน ประกอบด้วย ๕ ประเด็น ได้แก่

๒.๑ การเกษตรสร้างมูลค่า ให้ความสำคัญกับการเพิ่มผลผลิตการผลิตทั้งเชิงปริมาณและมูลค่า และความหลากหลายของสินค้าเกษตร ประกอบด้วย (๑) เกษตรอัตลักษณ์พื้นถิ่น (๒) เกษตรปลอดภัย (๓) เกษตรชีวภาพ (๔) เกษตรแปรรูป และ (๕) เกษตรอัจฉริยะ

๒.๒ อุตสาหกรรมและบริการแห่งอนาคต โดยสร้างอุตสาหกรรมและบริการแห่งอนาคตที่ขับเคลื่อนประเทศไทยไปสู่ประเทศที่พัฒนาแล้วด้วยนวัตกรรมและเทคโนโลยีแห่งอนาคต ประกอบด้วย (๑) อุตสาหกรรมชีวภาพ (๒) อุตสาหกรรมและบริการการแพทย์ครบวงจร (๓) อุตสาหกรรมและบริการดิจิทัล ข้อมูล และปัญญาประดิษฐ์ (๔) อุตสาหกรรมและบริการขนส่งและโลจิสติกส์ และ (๕) อุตสาหกรรมความมั่นคงของประเทศ

๒.๓ สร้างความหลากหลายด้านการท่องเที่ยว โดยการรักษาการเป็นจุดหมายปลายทางที่สำคัญของการท่องเที่ยวระดับโลกที่ดึงดูดนักท่องเที่ยวทุกระดับและเพิ่มสัดส่วนของนักท่องเที่ยวที่มีคุณภาพสูง ประกอบด้วย (๑) ท่องเที่ยวเชิงสร้างสรรค์และวัฒนธรรม (๒) ท่องเที่ยวเชิงธุรกิจ (๓) ท่องเที่ยวเชิงสุขภาพ ความงามและแพทย์แผนไทย (๔) ท่องเที่ยวสำราญทางน้ำ และ (๕) ท่องเที่ยวเชื่อมโยงภูมิภาค

๒.๔ โครงสร้างพื้นฐาน เชื่อมไทย เชื่อมโลก ครอบคลุมถึงโครงสร้างพื้นฐานทางกายภาพในด้านโครงข่ายคมนาคม พื้นที่และเมือง รวมถึงเทคโนโลยี ตลอดจนโครงสร้างพื้นฐานทางเศรษฐกิจ โดย (๑) เชื่อมโยงโครงข่ายคมนาคมไร้รอยต่อ (๒) สร้างและพัฒนาเขตเศรษฐกิจพิเศษ (๓) เพิ่มพื้นที่และเมืองเศรษฐกิจ (๔) พัฒนาโครงสร้างพื้นฐานเทคโนโลยีสมัยใหม่ และ (๕) รักษาและเสริมสร้างเสถียรภาพทางเศรษฐกิจมหภาค

๒.๕ พัฒนาเศรษฐกิจบนพื้นฐานผู้ประกอบการยุคใหม่ สร้างและพัฒนาผู้ประกอบการยุคใหม่ ที่มีทักษะและจิตวิญญาณของการเป็นผู้ประกอบการ ที่มีความสามารถในการแข่งขันและมีอัตลักษณ์ชัดเจน โดย (๑) สร้างผู้ประกอบการอัจฉริยะ (๒) สร้างโอกาสเข้าถึงบริการทางการเงิน (๓) สร้างโอกาสเข้าถึงตลาด (๔) สร้างโอกาสเข้าถึงข้อมูล และ (๕) ปรับบทบาทและโอกาสการเข้าถึงบริการภาครัฐ

๓. ยุทธศาสตร์ชาติด้านการพัฒนาและเสริมสร้างศักยภาพทรัพยากรมนุษย์

ยุทธศาสตร์ชาติด้านการพัฒนาและเสริมสร้างศักยภาพทรัพยากรมนุษย์มีเป้าหมายการพัฒนาที่สำคัญเพื่อพัฒนาคนในทุกมิติและในทุกช่วงวัยให้เป็นคนดี เก่งและมีคุณภาพ โดยคนไทยมีความพร้อมทั้งกาย ใจ สติปัญญา มีพัฒนาการที่รอบด้านและมีสุขภาวะที่ดีในทุกช่วงวัย มีจิตสาธารณะ รับผิดชอบต่อสังคมและผู้อื่น มัธยัสถ์อดออม โอบอ้อมอารี มีวินัย รักษาศีลธรรม และเป็นพลเมืองดีของชาติ มีหลักคิดที่ถูกต้อง มีทักษะที่จำเป็นในศตวรรษที่ ๒๑ มีทักษะสื่อสารภาษาอังกฤษและภาษาที่ ๓ และอนุรักษ์ภาษาท้องถิ่น มีนิสัยรักการเรียนรู้และการพัฒนาตนเองอย่างต่อเนื่องตลอดชีวิต สู่การเป็นคนไทยที่มีทักษะสูง เป็นนวัตกรรม นวัตกรรม ผู้ประกอบการ เกษตรกรยุคใหม่และอื่น ๆ โดยมีสัมมาชีพตามความถนัดของตนเอง

ตัวชี้วัด ประกอบด้วย (๑) การพัฒนาคุณภาพชีวิต สุขภาวะ และความเป็นอยู่ที่ดีของคนไทย (๒) ผลสัมฤทธิ์ทางการศึกษาและการเรียนรู้ตลอดชีวิต และ (๓) การพัฒนาสังคมและครอบครัวไทย โดยประเด็นยุทธศาสตร์ชาติด้านการพัฒนาและเสริมสร้างศักยภาพทรัพยากรมนุษย์ ประกอบด้วย ๗ ประเด็น ได้แก่

๓.๑ การปรับเปลี่ยนค่านิยมและวัฒนธรรม มุ่งเน้นให้สถาบันทางสังคมร่วมปลูกฝังค่านิยมและวัฒนธรรมที่พึงประสงค์ โดย (๑) การปลูกฝังค่านิยมและวัฒนธรรมผ่านการเลี้ยงดูในครอบครัว (๒) การบูรณาการเรื่องความซื่อสัตย์ วินัย คุณธรรมจริยธรรม ในการจัดการเรียนการสอนในสถานศึกษา (๓) การสร้างความเข้มแข็งในสถาบันทางศาสนา (๔) การปลูกฝังค่านิยมและวัฒนธรรมโดยใช้ชุมชนเป็นฐาน (๕) การสร้างค่านิยมและวัฒนธรรมที่พึงประสงค์จากภาคธุรกิจ (๖) การใช้สื่อและสื่อสารมวลชนในการปลูกฝังค่านิยมและวัฒนธรรมของคนในสังคม และ (๗) การส่งเสริมให้คนไทยมีจิตสาธารณะและมีความรับผิดชอบต่อส่วนรวม

๓.๒ การพัฒนาศักยภาพคนตลอดชีวิต มุ่งเน้นการพัฒนาคนเชิงคุณภาพในทุกช่วงวัย ประกอบด้วย (๑) ช่วงการตั้งครรภ์/ปฐมวัย เน้นการเตรียมความพร้อมให้แก่พ่อแม่ก่อนการตั้งครรภ์ (๒) ช่วงวัยเรียน/วัยรุ่น ปลูกฝังความเป็นคนดี มีวินัยพัฒนาทักษะการเรียนรู้ที่สอดคล้องกับศตวรรษที่ ๒๑ (๓) ช่วงวัยแรงงาน ยกระดับศักยภาพ ทักษะและสมรรถนะแรงงานสอดคล้องกับความต้องการของตลาด และ (๔) ช่วงวัยผู้สูงอายุ ส่งเสริมให้ผู้สูงอายุเป็นพลังในการขับเคลื่อนประเทศ

๓.๓ ปฏิรูปกระบวนการเรียนรู้ที่ตอบสนองต่อการเปลี่ยนแปลงในศตวรรษที่ ๒๑ มุ่งเน้นผู้เรียนให้มีทักษะการเรียนรู้และมีใจใฝ่เรียนรู้ตลอดเวลา โดย (๑) การปรับเปลี่ยนระบบการเรียนรู้ให้เอื้อต่อการพัฒนาทักษะสำหรับศตวรรษที่ ๒๑ (๒) การเปลี่ยนโฉมบทบาท “ครู” ให้เป็นครูยุคใหม่ (๓) การเพิ่มประสิทธิภาพระบบบริหารจัดการศึกษาในทุกกระดับ ทุกประเภท (๔) การพัฒนาระบบการเรียนรู้ตลอดชีวิต (๕) การสร้างความตื่นตัวให้คนไทยตระหนักถึงบทบาท ความรับผิดชอบ และการวางตำแหน่งของประเทศไทยในภูมิภาคเอเชียอาคเนย์และประชาคมโลก (๖) การวางพื้นฐานระบบรองรับการเรียนรู้โดยใช้ดิจิทัลแพลตฟอร์ม และ (๗) การสร้างระบบการศึกษาเพื่อเป็นเลิศทางวิชาการระดับนานาชาติ

๓.๔ การตระหนักถึงพหุปัญญาของมนุษย์ที่หลากหลาย โดย (๑) การพัฒนาและส่งเสริมพหุปัญญาผ่านครอบครัว ระบบสถานศึกษา สภาพแวดล้อม รวมทั้งสื่อตั้งแต่ระดับปฐมวัย (๒) การสร้างเส้นทางอาชีพ สภาพแวดล้อมการทำงาน และระบบสนับสนุน ที่เหมาะสมสำหรับผู้มีความสามารถพิเศษผ่านกลไกต่าง ๆ และ (๓) การดึงดูดกลุ่มผู้เชี่ยวชาญต่างชาติและคนไทยที่มีความสามารถในต่างประเทศให้มาสร้างและพัฒนาเทคโนโลยีและนวัตกรรมให้กับประเทศ

๓.๕ การเสริมสร้างให้คนไทยมีสุขภาวะที่ดี ครอบคลุมทั้งด้านร่างกาย จิตใจ สติปัญญา และสังคม โดย (๑) การสร้างความรอบรู้ด้านสุขภาวะ (๒) การป้องกันและควบคุมปัจจัยเสี่ยงที่คุกคามสุขภาวะ (๓) การสร้างสภาพแวดล้อมที่เอื้อต่อการมีสุขภาวะที่ดี (๔) การพัฒนาระบบบริการสุขภาพที่ทันสมัยสนับสนุนการสร้างสุขภาวะที่ดี และ (๕) การส่งเสริมให้ชุมชนเป็นฐานในการสร้างสุขภาวะที่ดีในทุกพื้นที่

๓.๖ การสร้างสภาพแวดล้อมที่เอื้อต่อการพัฒนาและเสริมสร้างศักยภาพทรัพยากรมนุษย์ โดย (๑) การสร้างความอยู่ดีมีสุขของครอบครัวไทย (๒) การส่งเสริมบทบาทการมีส่วนร่วมของภาครัฐ ภาคเอกชน องค์กรปกครองส่วนท้องถิ่น ครอบครัวและชุมชนในการพัฒนาทรัพยากรมนุษย์ (๓) การปลูกฝังและพัฒนาทักษะนอกห้องเรียน และ (๔) การพัฒนาระบบฐานข้อมูลเพื่อการพัฒนาทรัพยากรมนุษย์

๓.๗ การเสริมสร้างศักยภาพการกีฬาในการสร้างคุณค่าทางสังคมและพัฒนาประเทศ โดย (๑) การส่งเสริมการออกกำลังกาย และกีฬาขั้นพื้นฐานให้กลายเป็นวิถีชีวิต (๒) การส่งเสริมให้ประชาชนมีส่วนร่วมในกิจกรรมออกกำลังกาย กีฬาและนันทนาการ (๓) การส่งเสริมการกีฬาเพื่อพัฒนาสู่ระดับอาชีพ และ (๔) การพัฒนาบุคลากรด้านการกีฬาและนันทนาการเพื่อรองรับการเติบโตของอุตสาหกรรมกีฬา

๔. ยุทธศาสตร์ชาติด้านการสร้างโอกาสและความเสมอภาคทางสังคม

ยุทธศาสตร์ชาติด้านการสร้างโอกาสและความเสมอภาคทางสังคม มีเป้าหมายการพัฒนาที่สำคัญที่ให้ความสำคัญการดึงเอาพลังของภาคส่วนต่าง ๆ ทั้งภาคเอกชนประชาสังคม ชุมชนท้องถิ่น มาร่วมขับเคลื่อน โดยการสนับสนุนการรวมตัวของประชาชนในการร่วมคิดร่วมทำเพื่อส่วนรวม การกระจายอำนาจและความรับผิดชอบไปสู่กลไกบริหารราชการแผ่นดินในระดับท้องถิ่น การเสริมสร้างความเข้มแข็งของชุมชนในการจัดการตนเอง และการเตรียมความพร้อมของประชากรไทยทั้งในมิติสุขภาพเศรษฐกิจสังคม และสภาพแวดล้อม ให้เป็นประชากรที่มีคุณภาพ สามารถพึ่งตนเองและทำประโยชน์แก่ครอบครัว ชุมชน และสังคมให้นานที่สุด โดยรัฐให้หลักประกันการเข้าถึงบริการและสวัสดิการที่มีคุณภาพอย่างเป็นธรรมและทั่วถึง

ตัวชี้วัด ประกอบด้วย (๑) ความแตกต่างของรายได้และการเข้าถึงบริการภาครัฐระหว่างกลุ่มประชากร (๒) ความก้าวหน้าของการพัฒนาคน (๓) ความก้าวหน้าในการพัฒนาจังหวัดในการเป็นศูนย์กลางความเจริญทางเศรษฐกิจ สังคม และเทคโนโลยี และ (๔) คุณภาพชีวิตของประชากรสูงอายุ โดยประเด็นยุทธศาสตร์ชาติด้านการสร้างโอกาสและความเสมอภาคทางสังคม ประกอบด้วย ๔ ประเด็น ได้แก่

๔.๑ การลดความเหลื่อมล้ำ สร้างความเป็นธรรมในทุกมิติ โดย (๑) ปรับโครงสร้างเศรษฐกิจฐานราก (๒) ปฏิรูประบบภาษีและการคุ้มครองผู้บริโภค (๓) กระจายการถือครองที่ดินและการเข้าถึงทรัพยากร (๔) เพิ่มผลิตภาพและคุ้มครองแรงงานไทยให้เป็นแรงงานฝีมือที่มีคุณภาพและความริเริ่มสร้างสรรค์ มีความปลอดภัยในการทำงาน (๕) สร้างหลักประกันทางสังคมที่ครอบคลุมและเหมาะสมกับคนทุกช่วงวัย ทุกเพศภาวะและทุกกลุ่ม (๖) ลงทุนทางสังคมแบบมุ่งเป้าเพื่อช่วยเหลือกลุ่มคนยากจนและกลุ่มผู้ด้อยโอกาสโดยตรง (๗) สร้างความเป็นธรรมในการเข้าถึงบริการสาธารณสุขและการศึกษา โดยเฉพาะสำหรับผู้มีรายได้น้อยและกลุ่มผู้ด้อยโอกาส และ (๘) สร้างความเป็นธรรมในการเข้าถึงกระบวนการยุติธรรมอย่างทั่วถึง

๔.๒ การกระจายศูนย์กลางความเจริญ สังคมและเทคโนโลยี โดย (๑) พัฒนาศูนย์กลางความเจริญทางเศรษฐกิจ สังคมและเทคโนโลยีในภูมิภาค (๒) กำหนดแผนพัฒนาเศรษฐกิจและสังคมของแต่ละกลุ่มจังหวัดในมิติต่าง ๆ (๓) จัดระบบเมืองที่เอื้อต่อการสร้างชีวิตและสังคมที่มีคุณภาพและปลอดภัย ให้สามารถตอบสนองต่อสังคมสูงวัยและแนวโน้มของการขยายตัวของเมืองในอนาคต (๔) ปรับโครงสร้างและแก้ไขกฎหมายระเบียบบริหารราชการแผ่นดิน เพื่อวางระบบและกลไกการบริหารงานในระดับภาค กลุ่มจังหวัด (๕) สนับสนุนการพัฒนาพื้นที่บนฐานข้อมูลความรู้ เทคโนโลยีและนวัตกรรม และ (๖) การพัฒนากำลังแรงงานในพื้นที่

๔.๓ การเสริมสร้างพลังทางสังคม โดย (๑) สร้างสังคมเข้มแข็งที่แบ่งปันไม่ทอดทิ้งกัน และมีคุณธรรม โดยสนับสนุนการรวมตัวและดึงพลังของภาคส่วนต่าง ๆ (๒) การรองรับสังคมสูงวัยอย่างมีคุณภาพ (๓) สนับสนุนความร่วมมือระหว่างภาครัฐภาคเอกชน ภาควิชาการ ภาคประชาสังคมและภาคประชาชน (๔) ส่งเสริมความเสมอภาคทางเพศและบทบาทของสตรีในการสร้างสรรค์สังคม (๕) สนับสนุนการพัฒนาบนฐานทุนทางสังคมและวัฒนธรรม และ (๖) สนับสนุนการพัฒนาเทคโนโลยีสารสนเทศและสื่อสร้างสรรค์ เพื่อรองรับสังคมยุคดิจิทัล

๔.๔ การเพิ่มขีดความสามารถของชุมชนท้องถิ่นในการพัฒนา การพึ่งตนเองและการจัดการตนเอง โดย (๑) ส่งเสริมการปรับพฤติกรรมในระดับครัวเรือนให้มีขีดความสามารถในการจัดการวางแผนชีวิต สุขภาพ ครอบครัว การเงินและอาชีพ (๒) เสริมสร้างศักยภาพของชุมชนในการพึ่งตนเองและการพึ่งพากันเอง (๓) สร้างการมีส่วนร่วมของภาคส่วนต่าง ๆ เพื่อสร้างประชาธิปไตยชุมชน และ (๔) สร้างภูมิคุ้มกันทางปัญญาให้กับชุมชน

๕. ยุทธศาสตร์ชาติด้านการสร้างการเติบโตบนคุณภาพชีวิตที่เป็นมิตรต่อสิ่งแวดล้อม

ยุทธศาสตร์ชาติด้านการสร้างการเติบโตบนคุณภาพชีวิตที่เป็นมิตร ต่อสิ่งแวดล้อม มีเป้าหมายการพัฒนาที่สำคัญเพื่อนำไปสู่การบรรลุเป้าหมายการพัฒนาที่ยั่งยืนในทุกมิติ ทั้งมิติด้านสังคม เศรษฐกิจ สิ่งแวดล้อม ธรรมภิบาล และความเป็นหุ้นส่วนความร่วมมือระหว่างกันทั้งภายในและภายนอกประเทศอย่างบูรณาการ ใช้พื้นที่เป็นตัวตั้งในการกำหนดกลยุทธ์และแผนงาน และการให้ทุกฝ่ายที่เกี่ยวข้องได้เข้ามามีส่วนร่วมในแบบทางตรงให้มากที่สุดเท่าที่จะเป็นไปได้ โดยเป็นการดำเนินการบนพื้นฐานการเติบโตร่วมกัน ไม่ว่าจะเป็ทางเศรษฐกิจ สิ่งแวดล้อม และคุณภาพชีวิตโดยให้ความสำคัญกับการสร้างสมดุลทั้ง ๓ ด้าน อันจะนำไปสู่ความยั่งยืนเพื่อคนรุ่นต่อไปอย่างแท้จริง

ตัวชี้วัด ประกอบด้วย (๑) พื้นที่สีเขียวที่เป็นมิตรกับสิ่งแวดล้อม (๒) สภาพแวดล้อมและทรัพยากรธรรมชาติที่เสื่อมโทรมได้รับการฟื้นฟู (๓) การเติบโตที่เป็นมิตรกับสิ่งแวดล้อม และ (๔) ปริมาณก๊าซเรือนกระจก มูลค่าเศรษฐกิจฐานชีวภาพ โดยประเด็นยุทธศาสตร์ชาติด้านการสร้างการเติบโตบนคุณภาพชีวิตที่เป็นมิตรต่อสิ่งแวดล้อม ประกอบด้วย ๖ ประเด็น ได้แก่

๕.๑ สร้างการเติบโตอย่างยั่งยืนบนสังคมเศรษฐกิจสีเขียว โดย (๑) เพิ่มมูลค่าของเศรษฐกิจฐานชีวภาพให้สอดคล้องกับยุทธศาสตร์ด้านการสร้างความสามารถในการแข่งขัน (๒) อนุรักษ์และฟื้นฟูความหลากหลายทางชีวภาพในและนอกถิ่นกำเนิด(๓) อนุรักษ์และฟื้นฟูแม่น้ำลำคลองและแหล่งน้ำธรรมชาติทั่วประเทศ (๔) รักษาและเพิ่มพื้นที่สีเขียวที่เป็นมิตรกับสิ่งแวดล้อม และ (๕) ส่งเสริมการบริโภคและการผลิตที่ยั่งยืน

๕.๒ สร้างการเติบโตอย่างยั่งยืนบนสังคมเศรษฐกิจภาคทะเล โดย (๑) เพิ่มมูลค่าของเศรษฐกิจฐานชีวภาพทางทะเล (๒) ปรับปรุง ฟื้นฟู และสร้างใหม่ทรัพยากรทางทะเลและชายฝั่งทั้งระบบ (๓) ฟื้นฟูชายหาดที่เป็นแหล่งท่องเที่ยว ชายฝั่งทะเลได้รับการป้องกันและแก้ไขทั้งระบบ และมีนโยบายการจัดการชายฝั่งแบบบูรณาการอย่างเป็นองค์รวม และ (๔) พัฒนาและเพิ่มสัดส่วนกิจกรรมทางทะเลที่เป็นมิตรต่อสิ่งแวดล้อม

๕.๓ สร้างการเติบโตอย่างยั่งยืนบนสังคมที่เป็นมิตรต่อสภาพภูมิอากาศ โดย (๑) ลดการปล่อยก๊าซเรือนกระจก (๒) มีการปรับตัวเพื่อลดความสูญเสียและเสียหายจากภัยธรรมชาติและผลกระทบที่เกี่ยวข้องกับการเปลี่ยนแปลงสภาพภูมิอากาศ (๓) มุ่งเป้าสู่การลงทุนที่เป็นมิตรต่อสภาพภูมิอากาศในการพัฒนาโครงสร้างพื้นฐานของภาครัฐและภาคเอกชน และ (๔) พัฒนาและสร้างระบบรับมือปรับตัวต่อโรคอุบัติใหม่และโรคอุบัติซ้ำที่เกิดจากการเปลี่ยนแปลงภูมิอากาศ

๕.๔ พัฒนาพื้นที่เมือง ชนบท เกษตรกรรมและอุตสาหกรรมเชิงนิเวศ มุ่งเน้นความเป็นเมืองที่เติบโตอย่างต่อเนื่อง โดย (๑) จัดทำแผนผังภูมินิเวศเพื่อการพัฒนาเมือง ชนบท พื้นที่เกษตรกรรมและอุตสาหกรรม รวมถึงพื้นที่อนุรักษ์ตามศักยภาพและความเหมาะสมทางภูมินิเวศอย่างเป็นเอกภาพ (๒) พัฒนาพื้นที่เมือง ชนบทเกษตรกรรม และ อุตสาหกรรมเชิงนิเวศ ที่มีการบริหารจัดการตามแผนผังภูมินิเวศอย่างยั่งยืน (๓) จัดการมลพิษที่มีผลกระทบต่อสิ่งแวดล้อม และสารเคมีในภาคเกษตรทั้งระบบ ให้เป็นไปตามมาตรฐานสากลและค่ามาตรฐานสากล (๔) สงวนรักษา อนุรักษ์ฟื้นฟู และพัฒนาทรัพยากรธรรมชาติ มรดกทางสถาปัตยกรรม และศิลปวัฒนธรรมอัตลักษณ์ และวิถีชีวิตพื้นถิ่นบนฐานธรรมชาติ และฐานวัฒนธรรมอย่างยั่งยืน (๕) พัฒนาเครือข่ายองค์กรพัฒนาเมืองและชุมชน รวมทั้งกลุ่มอาสาสมัคร ด้วยกลไกการมีส่วนร่วมของทุกภาคส่วนในท้องถิ่น และ (๖) เสริมสร้างระบบสาธารณสุขและอนามัยสิ่งแวดล้อมและยกระดับความสามารถในการป้องกันโรคอุบัติใหม่และอุบัติซ้ำ

๕.๕ พัฒนาความมั่นคงน้ำ พลังงาน และเกษตรที่เป็นมิตรต่อสิ่งแวดล้อม โดย (๑) พัฒนาการจัดการน้ำเชิงลุ่มน้ำทั้งระบบเพื่อเพิ่มความมั่นคงด้านน้ำของประเทศ (๒) เพิ่มผลิตภาพของน้ำทั้งระบบในการใช้น้ำอย่างประหยัด รู้คุณค่า และสร้างมูลค่าเพิ่มจากการใช้น้ำให้ทัดเทียมกับระดับสากล (๓) พัฒนาความมั่นคงพลังงานของประเทศและส่งเสริมการใช้พลังงานที่เป็นมิตรต่อสิ่งแวดล้อม (๔) เพิ่มประสิทธิภาพการใช้พลังงานโดยลด

ความเข้มข้นของการใช้พลังงาน และ (๕) พัฒนาความมั่นคงด้านการเกษตรและอาหารของประเทศและชุมชน ในมิติปริมาณ คุณภาพ ราคาและการเข้าถึงอาหาร

๕.๖ ยกระดับกระบวนการทัศน์เพื่อกำหนดอนาคตประเทศ โดย (๑) ส่งเสริมคุณลักษณะและพฤติกรรมที่พึงประสงค์ด้านสิ่งแวดล้อมและคุณภาพชีวิตที่ดีของคนไทย (๒) พัฒนาเครื่องมือ กลไกและระบบยุติธรรม และระบบประชาธิปไตยสิ่งแวดล้อม (๓) จัดโครงสร้างเชิงสถาบันเพื่อจัดการประเด็นร่วม ด้านการบริหารจัดการทรัพยากรธรรมชาติและสิ่งแวดล้อมที่สำคัญ และ (๔) พัฒนาและดำเนินโครงการที่ยกระดับกระบวนการทัศน์เพื่อกำหนดอนาคตประเทศ ด้านทรัพยากรธรรมชาติ สิ่งแวดล้อมและวัฒนธรรม บนหลักของการมีส่วนร่วมและธรรมาภิบาล

๖. ยุทธศาสตร์ชาติด้านการปรับสมดุลและพัฒนาระบบการบริหารจัดการภาครัฐ

ยุทธศาสตร์ชาติด้านการปรับสมดุลและพัฒนาระบบการบริหารจัดการภาครัฐมีเป้าหมายการพัฒนาที่สำคัญเพื่อปรับเปลี่ยนภาครัฐที่ยึดหลัก “ภาครัฐของประชาชนเพื่อประชาชนและประโยชน์ส่วนรวม” โดยภาครัฐต้องมีขนาดที่เหมาะสมกับบทบาทภารกิจ แยกแยะบทบาทหน่วยงานของรัฐที่ทำหน้าที่ในการกำกับหรือในการให้บริการยึดหลักธรรมาภิบาล ปรับวัฒนธรรมการทำงานให้มุ่งผลสัมฤทธิ์และผลประโยชน์ส่วนรวม มีความทันสมัย และพร้อมที่จะปรับตัวให้ทันต่อการเปลี่ยนแปลงของโลกอยู่ตลอดเวลา โดยเฉพาะอย่างยิ่งการนำนวัตกรรม เทคโนโลยีข้อมูลขนาดใหญ่ ระบบการทำงานที่เป็นดิจิทัลเข้ามาประยุกต์ใช้อย่างคุ้มค่า และปฏิบัติงานเทียบได้กับมาตรฐานสากล รวมทั้งมีลักษณะเปิดกว้าง เชื่อมโยงถึงกันและเปิดโอกาสให้ทุกภาคส่วนเข้ามามีส่วนร่วมเพื่อตอบสนองความต้องการของประชาชนได้อย่างสะดวก รวดเร็วและโปร่งใส โดยทุกภาคส่วนในสังคมต้องร่วมกันปลูกฝังค่านิยมความซื่อสัตย์สุจริตความมีเกียรติ และสร้างจิตสำนึกในการปฏิเสธไม่ยอมรับการทุจริตประพฤติมิชอบอย่างสิ้นเชิง นอกจากนี้ กฎหมายต้องมีความชัดเจน มีเพียงเท่าที่จำเป็น มีความทันสมัยมีความเป็นสากล มีประสิทธิภาพ และนำไปสู่การลดความเหลื่อมล้ำและเอื้อต่อการพัฒนา โดยกระบวนการยุติธรรมมีการบริหารที่มีประสิทธิภาพ เป็นธรรม ไม่เลือกปฏิบัติและการอำนวยความสะดวกตามหลักนิติธรรม

ตัวชี้วัด ประกอบด้วย (๑) ระดับความพึงพอใจของประชาชนต่อการให้บริการสาธารณะของภาครัฐ (๒) ประสิทธิภาพของการบริการภาครัฐ (๓) ระดับความโปร่งใสการทุจริต ประพฤติมิชอบและ (๔) ความเสมอภาคในกระบวนการยุติธรรม โดยประเด็นยุทธศาสตร์ชาติด้านการปรับสมดุลและพัฒนาระบบการบริหารจัดการภาครัฐประกอบด้วย ๘ ประเด็น ได้แก่

๖.๑ ภาครัฐที่ยึดประชาชนเป็นศูนย์กลาง ตอบสนองความต้องการ และให้บริการสะดวกรวดเร็ว โปร่งใส โดย (๑) การให้บริการสาธารณะของภาครัฐได้มาตรฐานสากลและเป็นระดับแนวหน้าของภูมิภาค และ (๒) ภาครัฐมีความเชื่อมโยงในการให้บริการสาธารณะต่าง ๆ ผ่านการนำเทคโนโลยีดิจิทัลมาประยุกต์ใช้

๖.๒ ภาครัฐบริหารงานแบบบูรณาการโดยมียุทธศาสตร์ชาติเป็นเป้าหมายและเชื่อมโยงการพัฒนาในทุกระดับ ทุกประเด็น ทุกภารกิจ และทุกพื้นที่ โดย (๑) ให้ยุทธศาสตร์ชาติเป็นกลไกขับเคลื่อนการพัฒนาประเทศ (๒) ระบบการเงินการคลังประเทศสนับสนุนการขับเคลื่อนยุทธศาสตร์ชาติ และ (๓) ระบบติดตามประเมินผลที่สะท้อนการบรรลุเป้าหมายยุทธศาสตร์ชาติในทุกระดับ

๖.๓ ภาครัฐมีขนาดเล็กกะทัดรัด เหมาะสมกับภารกิจ ส่งเสริมให้ประชาชนและทุกภาคส่วนมีส่วนร่วมในการพัฒนาประเทศ โดย (๑) ภาครัฐมีขนาดที่เหมาะสม (๒) ทุกภาคส่วนมีส่วนร่วมในการพัฒนาประเทศ และ (๓) ส่งเสริมการกระจายอำนาจและสนับสนุนบทบาทชุมชนท้องถิ่นให้องค์กรปกครองส่วนท้องถิ่นเป็นหน่วยงานที่มีสมรรถนะสูง ตั้งอยู่บนหลักธรรมาภิบาล

๖.๔ ภาครัฐมีความทันสมัย โดย (๑) องค์กรภาครัฐมีความยืดหยุ่นเหมาะสมกับบริบทการพัฒนาประเทศ และ (๒) พัฒนาและปรับระบบวิธีการปฏิบัติราชการให้ทันสมัย

๖.๕ บุคลากรภาครัฐเป็นคนดีและเก่ง ยึดหลักคุณธรรม จริยธรรม มีจิตสำนึกมีความสามารถสูง มุ่งมั่น และเป็นมืออาชีพ โดย (๑) ภาครัฐมีการบริหารกำลังคนที่มีความคล่องตัว ยึดระบบคุณธรรม และ (๒) บุคลากรภาครัฐยึดค่านิยมในการทำงานเพื่อประชาชน มีคุณธรรม และมีการพัฒนาตามเส้นทางความก้าวหน้าในอาชีพ

๖.๖ ภาครัฐมีความโปร่งใส ปลอดการทุจริตและประพฤติมิชอบ โดย (๑) ประชาชนและภาคีต่าง ๆ ในสังคมร่วมมือกันในการป้องกันการทุจริตและประพฤติมิชอบ (๒) บุคลากรภาครัฐยึดมั่นในหลักคุณธรรม จริยธรรมและความซื่อสัตย์สุจริต(๓) การปราบปรามการทุจริตประพฤติมิชอบมีประสิทธิภาพมีความเด็ดขาด เป็นธรรมและตรวจสอบได้ และ (๔) การบริหารจัดการการป้องกันและปราบปรามการทุจริตอย่างเป็นระบบ แบบบูรณาการ

๖.๗ กฎหมายมีความสอดคล้องเหมาะสมกับบริบทต่าง ๆ และมีเท่าที่จำเป็น โดย (๑) ภาครัฐจัดให้มีกฎหมายที่สอดคล้องและเหมาะสมกับบริบทต่าง ๆ ที่เปลี่ยนแปลง (๒) มีกฎหมายเท่าที่จำเป็น และ (๓) การบังคับใช้กฎหมายอย่างมีประสิทธิภาพ เท่าเทียมมีการเสริมสร้างประสิทธิภาพการใช้อกฎหมาย

๖.๘ กระบวนการยุติธรรมเคารพสิทธิมนุษยชนและปฏิบัติต่อประชาชนโดยเสมอภาค โดย (๑) บุคลากรและหน่วยงานในกระบวนการยุติธรรมเคารพและยึดมั่นในหลักประชาธิปไตย เคารพศักดิ์ศรีความเป็นมนุษย์ที่พึงได้รับการปฏิบัติอย่างเท่าเทียม (๒) ทุกหน่วยงานในกระบวนการยุติธรรม มีบทบาทเชิงรุกร่วมกันในทุกขั้นตอนของการค้นหาความจริง (๓) หน่วยงานในกระบวนการยุติธรรมทั้งทางแพ่ง อาญาและปกครองมีเป้าหมายและยุทธศาสตร์ร่วมกัน (๔) ส่งเสริมระบบยุติธรรมทางเลือกระบบยุติธรรมชุมชน และการมีส่วนร่วมของประชาชนในกระบวนการยุติธรรม และ (๕) พัฒนามาตรการอื่นแทนโทษทางอาญา

๑.๒ แผนพัฒนาเศรษฐกิจและสังคมแห่งชาติ ฉบับที่ ๑๒ (พ.ศ. ๒๕๖๐ -๒๕๖๔)

หลักการพัฒนาประเทศที่สำคัญในระยะแผนพัฒนาเศรษฐกิจและสังคมแห่งชาติ ฉบับที่ ๑๒ ยึดหลัก “ปรัชญาของเศรษฐกิจพอเพียง” “การพัฒนาที่ยั่งยืน” และ “คนเป็นศูนย์กลางการพัฒนา” ที่ต่อเนื่องจากแผนพัฒนาฯ ฉบับที่ ๙-๑๑ และยึดหลักการเจริญเติบโตทางเศรษฐกิจที่ลดความเหลื่อมล้ำและขับเคลื่อนการเจริญเติบโตจากการเพิ่มผลผลิตการผลิตบนฐานการใช้ภูมิปัญญาและนวัตกรรม

สำหรับการกำหนดวิสัยทัศน์ของแผนพัฒนาฯ ฉบับนี้ยึดวิสัยทัศน์ของกรอบยุทธศาสตร์ชาติที่กำหนดว่า “ประเทศไทยมีความมั่นคง มั่งคั่ง ยั่งยืน เป็นประเทศพัฒนาแล้ว ด้วยการพัฒนาตามหลักปรัชญาของเศรษฐกิจพอเพียง” ในขณะที่การกำหนดเป้าหมายและตัวชี้วัดในด้านต่างๆ ของแผนพัฒนาฯ ได้ยึดเป้าหมายอนาคตประเทศไทยปี ๒๕๘๐ ที่เป็นเป้าหมายยุทธศาสตร์ชาติ ๒๐ ปี มาเป็นกรอบในการกำหนดเป้าหมายที่จะบรรลุใน ๕ ปี โดยที่เป้าหมายและตัวชี้วัดต้องสอดคล้องกับกรอบเป้าหมายการพัฒนาเศรษฐกิจ สังคม และสิ่งแวดล้อม ที่องค์ระหว่างประเทศกำหนดขึ้น อาทิ การพัฒนาที่ยั่งยืน (sustainable development goals : SDGs) ที่องค์การสหประชาชาติกำหนดขึ้น เป็นต้น ส่วนแนวทางการพัฒนา ได้บูรณาการนโยบายหรือประเด็นพัฒนาที่สำคัญของประเด็นการปฏิรูปประเทศ ๓๗ วาระ และ ไทยแลนด์ ๔.๐

ประเด็นการพัฒนาหลักที่สำคัญในช่วงแผนพัฒนาฯ ฉบับที่ ๑๒ มีประเด็นต่าง ๆ ดังนี้

๑. การพัฒนานวัตกรรมและการนำมาใช้ขับเคลื่อนการพัฒนาในทุกมิติเพื่อยกระดับศักยภาพของประเทศ

๒. การส่งเสริมและสนับสนุนการวิจัยและพัฒนา วิทยาศาสตร์ เทคโนโลยีและนวัตกรรม

๓. การเตรียมพร้อมด้านกำลังคนและการเสริมสร้างศักยภาพของประชากรในทุกช่วงวัย

๔. การสร้างความเป็นธรรมและลดความเหลื่อมล้ำ

๕. การปรับโครงสร้างการผลิตและการสร้างโอกาสทางเศรษฐกิจในแต่ละช่วงของห่วงโซ่มูลค่า

๖. การปรับระบบการผลิตการเกษตรให้สอดคล้องกับพันธกรณีในด้าน การเปลี่ยนแปลงสภาพภูมิอากาศและศักยภาพของพื้นที่

๗. การเพิ่มศักยภาพฐานการผลิตและบริการเดิมที่มีศักยภาพในปัจจุบันให้ต่อยอดไปสู่ฐานการผลิตและบริการที่ใช้เทคโนโลยีที่เข้มข้นและมีนวัตกรรมมากขึ้น ควบคู่กับการวางรากฐานเพื่อสร้างและพัฒนาภาคการผลิตและบริการสำหรับอนาคต

๘. การส่งเสริมสร้างความเข้มแข็งของเศรษฐกิจกระแสใหม่

๙. การสร้างขีดความสามารถในการแข่งขันของธุรกิจบริการและการท่องเที่ยวที่มีศักยภาพให้เติบโตและสนับสนุนภาคการผลิต

๑๐. การสร้างความเชื่อมโยงระหว่างภาคการผลิต

๑๑. การพัฒนาวิสาหกิจขนาดย่อย ขนาดเล็กและขนาดกลาง วิสาหกิจชุมชน และวิสาหกิจเพื่อสังคม

๑๒. การสร้างความมั่นคงของฐานทรัพยากรธรรมชาติและยกระดับคุณภาพสิ่งแวดล้อม

๑๓. การฟื้นฟูพื้นฐานด้านความมั่นคงที่เป็นปัจจัยสำคัญต่อการพัฒนาทางเศรษฐกิจและสังคมของประเทศ

๑๔. การบริหารจัดการในภาครัฐ การป้องกันการทุจริตประพฤตมิชอบและการสร้างธรรมาภิบาลในสังคมไทย

๑๕. การพัฒนาโครงสร้างพื้นฐานและระบบโลจิสติกส์ของประเทศเพื่อขยาย ขีดความสามารถและพัฒนาคุณภาพการให้บริการเพื่อรองรับการขยายตัวของเมืองและพื้นที่เศรษฐกิจหลัก และส่งเสริมการพัฒนาคุณภาพชีวิตของทุกกลุ่มในสังคม

๑๖. การพัฒนาภาค เมือง และพื้นที่เศรษฐกิจ

๑๗. การสร้างความร่วมมือระหว่างประเทศให้เข้มข้นและส่งผลต่อการพัฒนา อย่างเต็มที่

๑๘. การส่งเสริมการลงทุนไทยในต่างประเทศ

๑๙. การปรับปรุงภาคการเงินของไทยให้มีประสิทธิภาพมากขึ้นและให้สามารถแข่งขันได้

๒๐. การปฏิรูปด้านการคลังและงบประมาณ

วัตถุประสงค์การพัฒนาในช่วงแผนพัฒนาฯ ฉบับที่ ๑๒

๑. เพื่อวางรากฐานให้คนไทยเป็นคนที่สมบูรณ์ มีคุณธรรมจริยธรรม มีระเบียบวินัย ค่านิยมที่ดี มีจิตสาธารณะ และมีความสุข โดยมีสุขภาวะและสุขภาพที่ดี ครอบครัวอบอุ่น ตลอดจน เป็นคนเก่งที่มีทักษะความรู้ความสามารถและพัฒนาตนเองได้ต่อเนื่องตลอดชีวิต

๒. เพื่อให้คนไทยมีความมั่นคงทางเศรษฐกิจและสังคม ได้รับความเป็นธรรมในการเข้าถึงทรัพยากรและบริการทางสังคมที่มีคุณภาพ ผู้ด้อยโอกาสได้รับการพัฒนาศักยภาพ รวมทั้งชุมชนมีความเข้มแข็งพึ่งพาตนเองได้

๓. เพื่อให้เศรษฐกิจเข้มแข็ง แข่งขันได้ มีเสถียรภาพ และมีความยั่งยืน สร้างความเข้มแข็งของฐานการผลิตและบริการเดิมและขยายฐานใหม่โดยการใช้นวัตกรรมที่เข้มข้นมากขึ้น สร้างความเข้มแข็งของเศรษฐกิจฐานราก และสร้างความมั่นคงทางพลังงาน อาหาร และน้ำ

๔. เพื่อรักษาและฟื้นฟูทรัพยากรธรรมชาติและคุณภาพสิ่งแวดล้อมให้สามารถสนับสนุนการเติบโตที่เป็นมิตรกับสิ่งแวดล้อมและการมีคุณภาพชีวิตที่ดีของประชาชน

๕. เพื่อให้การบริหารราชการแผ่นดินมีประสิทธิภาพ โปร่งใส ทันสมัย และมีการทำงานเชิงบูรณาการของภาคีการพัฒนา

๖. เพื่อให้มีการกระจายความเจริญไปสู่ภูมิภาค โดยการพัฒนาภาคและเมืองเพื่อรองรับการพัฒนา
ยกระดับฐานการผลิตและบริการเดิมและขยายฐานการผลิตและบริการใหม่

๗. เพื่อผลักดันให้ประเทศไทยมีความเชื่อมโยงกับประเทศต่างๆ ทั้งในระดับ อนุภูมิภาค ภูมิภาค
และนานาชาติได้อย่างสมบูรณ์และมีประสิทธิภาพ รวมทั้งให้ประเทศไทยมีบทบาทนำและสร้างสรรค์ในด้าน
การค้า การบริการ และการลงทุนภายใต้กรอบความร่วมมือต่างๆ ทั้งในระดับอนุภูมิภาค ภูมิภาค และโลก

เป้าหมายรวม

เพื่อให้เป็นไปตามวัตถุประสงค์ดังกล่าว ได้กำหนดเป้าหมายรวมการพัฒนาของแผนพัฒนาฯ ฉบับที่
๑๒ ประกอบด้วย

๑. คนไทยมีคุณลักษณะเป็นคนไทยที่สมบูรณ์ มีวินัย มีทัศนคติและพฤติกรรมตามบรรทัดฐานที่ดี
ของสังคม มีความเป็นพลเมืองตื่นรู้ มีความสามารถในการปรับตัวได้อย่างรู้เท่าทันสถานการณ์ มีความ
รับผิดชอบและทำประโยชน์ต่อส่วนรวม มีสุขภาพกายและใจที่ดี มีความเจริญ งามงามทางจิตวิญญาณ มีวิถี
ชีวิตที่พอเพียง และมีความเป็นไทย

๒. ความเหลื่อมล้ำทางด้านรายได้และความยากจนลดลง เศรษฐกิจฐานรากมีความเข้มแข็ง ประชาชน
ทุกคนมีโอกาสในการเข้าถึงทรัพยากร การประกอบอาชีพ และบริการทางสังคมที่มีคุณภาพอย่างทั่วถึงและ
เป็นธรรม กลุ่มที่มีรายได้ต่ำสุดร้อยละ ๔๐ มีรายได้เพิ่มขึ้นอย่างน้อยร้อยละ ๑๕

๓. ระบบเศรษฐกิจมีความเข้มแข็งและแข่งขันได้ โครงสร้างเศรษฐกิจปรับสู่เศรษฐกิจฐานบริการและ
ดิจิทัล มีผู้ประกอบการรุ่นใหม่และเป็นสังคมผู้ประกอบการ ผู้ประกอบการขนาดกลางและขนาดเล็กที่เข้มแข็ง
สามารถใช้นวัตกรรมและเทคโนโลยีดิจิทัลในการสร้างสรรค์คุณค่าสินค้าและบริการ มีระบบการผลิตและ
ให้บริการจากฐานรายได้เดิมที่มีมูลค่าเพิ่มสูงขึ้น และมีการลงทุนในการผลิตและบริการฐานความรู้ขั้นสูงใหม่
ที่เป็นมิตรกับสิ่งแวดล้อมและชุมชน รวมทั้งกระจายฐานการผลิตและการให้บริการสู่ภูมิภาคเพื่อลดความ
เหลื่อมล้ำ โดยเศรษฐกิจไทยมีเสถียรภาพและมีอัตราการขยายตัวเฉลี่ยร้อยละ ๕ ต่อปี และมีปัจจัยสนับสนุน
อาทิ ระบบโลจิสติกส์ พลังงาน และการลงทุนวิจัยและพัฒนาที่เอื้อต่อการขยายตัวของภาคการผลิตและบริการ

๔. ทุนทางธรรมชาติและคุณภาพสิ่งแวดล้อมสามารถสนับสนุนการเติบโตที่เป็นมิตรกับสิ่งแวดล้อม
มีความมั่นคงทางอาหาร พลังงาน และน้ำ โดยเพิ่มพื้นที่ป่าไม้ให้ได้ร้อยละ ๔๐ ของพื้นที่ประเทศเพื่อรักษา
ความสมดุลของระบบนิเวศ ลดการปล่อยก๊าซเรือนกระจกในภาคพลังงานและขนส่ง ไม่น้อยกว่าร้อยละ ๗
ภายในปี ๒๕๖๓ เทียบกับการปล่อยในกรณีปกติ มีปริมาณหรือสัดส่วนของขยะมูลฝอยที่ได้รับการจัดการอย่าง
ถูกหลักสุขาภิบาลเพิ่มขึ้น และรักษาคุณภาพน้ำและคุณภาพอากาศในพื้นที่วิกฤตให้อยู่ ในเกณฑ์มาตรฐาน

๕. มีความมั่นคงในเอกราชและอธิปไตย สังคมปลอดภัย สามัคคี สร้างภาพลักษณ์ดี และเพิ่มความ
เชื่อมั่นของนานาชาติต่อประเทศไทย ความขัดแย้งทางอุดมการณ์และความคิดในสังคมลดลง ปัญหา
อาชญากรรมลดลง ปริมาณความสูญเสียจากภัยโจรสลัดและการลักลอบขนส่งสินค้าและค่านมนุษย์ลดลง มีความ
พร้อมที่ปกป้องประชาชนจากการก่อการร้ายและภัยพิบัติทางธรรมชาติ ประเทศไทยมีส่วนร่วมในการกำหนด
บรรทัดฐานระหว่างประเทศ เกิดความเชื่อมโยงการขนส่ง โลจิสติกส์ ห่วงโซ่มูลค่า เป็นหุ้นส่วนการพัฒนาที่
สำคัญในอนุภูมิภาค ภูมิภาค และโลก และอัตราการเติบโตของมูลค่า การลงทุนและการส่งออกของไทยในอนุ
ภูมิภาค ภูมิภาค และอาเซียนสูงขึ้น

๖. มีระบบบริหารจัดการภาครัฐที่มีประสิทธิภาพ ทันสมัย โปร่งใส ตรวจสอบได้ กระจายอำนาจและมี
ส่วนร่วมจากประชาชน บทบาทภาครัฐในการให้บริการซึ่งภาคเอกชนดำเนินการแทนได้ดีกว่าลดลง เพิ่มการใช้
ระบบดิจิทัลในการให้บริการ ปัญหาคอร์รัปชันลดลง และการบริหารจัดการขององค์กรปกครองส่วนท้องถิ่นมี
อิสระมากขึ้น โดยอันดับประสิทธิภาพภาครัฐที่จัดทำโดยสถาบัน การจัดการนานาชาติและอันดับความยากง่าย

ในการดำเนินธุรกิจในประเทศดีขึ้น การใช้จ่ายภาครัฐและระบบงบประมาณมีประสิทธิภาพสูง ฐานภาษีกว้างขึ้น และดัชนีการรับรู้การทุจริตดีขึ้น รวมถึงมีบุคลากรภาครัฐที่มีความรู้ความสามารถและปรับตัวได้ทันกับยุคดิจิทัลเพิ่มขึ้น

ยุทธศาสตร์การพัฒนา

ยุทธศาสตร์ในแผนพัฒนาฯ ฉบับที่ ๑๒ มีทั้งหมด ๑๐ ยุทธศาสตร์ โดยมี ๖ ยุทธศาสตร์ตามกรอบยุทธศาสตร์ชาติ ๒๐ ปี และอีก ๔ ยุทธศาสตร์ที่เป็นปัจจัยสนับสนุน ดังนี้

๑. การเสริมสร้างและพัฒนาศักยภาพทุนมนุษย์ ทุนมนุษย์ของประเทศไทยยังมีปัญหาในด้านคุณภาพคนในแต่ละช่วงวัย โดยผลลัพธ์ทางการศึกษาของเด็กวัยเรียนค่อนข้างต่ำ การพัฒนาความรู้และทักษะของแรงงานไม่ตรงกับตลาดงาน ในขณะที่คนไทยจำนวนมากยังไม่สามารถคัดกรองและเลือกรับวัฒนธรรมได้อย่างเหมาะสม ซึ่งส่งผลต่อวิกฤตค่านิยม ทศนคติ และพฤติกรรมในการดำเนินชีวิต การพัฒนาในระยะต่อไปจึงต้องให้ความสำคัญกับการวางรากฐานการพัฒนาคนให้มีความสมบูรณ์ เพื่อให้คนไทยมีทศนคติและพฤติกรรมตามบรรทัดฐานที่ดีของสังคม ได้รับการศึกษาที่มีคุณภาพสูงตามมาตรฐานสากล และสามารถเรียนรู้ด้วยตนเองอย่างต่อเนื่อง มีสุขภาวะที่ดีขึ้น คนทุกช่วงวัยมีทักษะ ความรู้ และความสามารถเพิ่มขึ้น รวมทั้งสถาบันทางสังคมมีความเข้มแข็งและมีส่วนร่วมในการพัฒนาประเทศเพิ่มขึ้น

แนวทางการพัฒนาที่สำคัญ ประกอบด้วย (๑) ปรับเปลี่ยนค่านิยมคนไทยให้มีคุณธรรม จริยธรรม มีวินัย จิตสาธารณะ และพฤติกรรมที่พึงประสงค์ อาทิ ส่งเสริมให้มีกิจกรรมการเรียนการสอนทั้งในและนอกห้องเรียนที่สอดแทรกคุณธรรม จริยธรรม ความมีระเบียบวินัย และจิตสาธารณะ (๒) พัฒนาศักยภาพคนให้มีทักษะ ความรู้ และความสามารถในการดำรงชีวิตอย่างมีคุณค่า อาทิ ส่งเสริมเด็กปฐมวัยให้มีการพัฒนาทักษะทางสมองและทางสังคมที่เหมาะสม เด็กวัยเรียนและวัยรุ่นมีทักษะการคิดวิเคราะห์อย่างเป็นระบบ (๓) ยกระดับคุณภาพการศึกษาและการเรียนรู้ตลอดชีวิต อาทิ ปรับระบบบริหารจัดการสถานศึกษาขนาดเล็กให้มีการจัดทรัพยากรร่วมกันให้มีขนาดและจำนวนที่เหมาะสม ปรับปรุงแหล่งเรียนรู้ในชุมชนให้เป็นแหล่งเรียนรู้เชิงสร้างสรรค์และมีชีวิต (๔) ลดปัจจัยเสี่ยงด้านสุขภาพและให้ทุกภาคส่วนคำนึงถึงผลกระทบต่อสุขภาพ อาทิ ส่งเสริมให้มีกิจกรรมทางสุขภาพและโภชนาการที่เหมาะสมกับวัย ปรับปรุงมาตรการทางกฎหมายและภาษีในการควบคุมผลิตภัณฑ์ที่ส่งผลเสียต่อสุขภาพ (๕) เพิ่มประสิทธิภาพการบริหารจัดการระบบสุขภาพภาครัฐและปรับระบบการเงินการคลังด้านสุขภาพ อาทิ ปรับระบบบริหารจัดการทรัพยากรร่วมกันระหว่างสถานพยาบาลทุกสังกัดในเขตพื้นที่สุขภาพ (๖) พัฒนาระบบการดูแลและสร้างสภาพแวดล้อมที่เหมาะสมกับสังคมสูงวัย อาทิ ผลักดันให้มีกฎหมายการดูแลผู้สูงอายุระยะยาว และ (๗) ผลักดันให้สถาบันทางสังคมมีส่วนร่วมพัฒนาประเทศอย่างเข้มแข็ง อาทิ กำหนดมาตรการดูแลครอบครัวที่เปราะบาง และส่งเสริมสถาบันการศึกษาให้เป็นแหล่งบริการความรู้ทางวิชาการที่ทุกคนเข้าถึงได้

๒. ยุทธศาสตร์การสร้างความเป็นธรรมและลดความเหลื่อมล้ำในสังคม การพัฒนาในช่วงที่ผ่านมาทำให้สังคมไทยก้าวหน้าไปหลายด้าน แต่การแก้ปัญหาความเหลื่อมล้ำและสร้างความเป็นธรรมในสังคมไทยมีความคืบหน้าช้า ทั้งเรื่องความแตกต่างของรายได้ระหว่างกลุ่มประชากร ความแตกต่างของคุณภาพการบริการภาครัฐ รวมทั้งข้อจำกัดในการเข้าถึงกระบวนการยุติธรรมและเทคโนโลยีของกลุ่มผู้ด้อยโอกาสและกลุ่มที่อยู่ในพื้นที่ห่างไกล ดังนั้น การพัฒนาในระยะต่อไป จึงจำเป็นต้องมุ่งลดปัญหาความเหลื่อมล้ำด้านรายได้ของกลุ่มคนที่มีฐานะทางเศรษฐกิจสังคมที่แตกต่างกัน แก้ไขปัญหาความยากจน เพิ่มโอกาสการเข้าถึงบริการพื้นฐานทางสังคมของภาครัฐ รวมทั้งเพิ่มศักยภาพชุมชนและเศรษฐกิจฐานรากให้มีความเข้มแข็ง เพื่อให้ชุมชนพึ่งพาตนเองและได้รับส่วนแบ่งผลประโยชน์ทางเศรษฐกิจมากขึ้น

แนวทางการพัฒนาสำคัญ ประกอบด้วย (๑) การเพิ่มโอกาสให้กับกลุ่มเป้าหมายประชากรร้อยละ ๔๐ ที่มีรายได้ต่ำสุดสามารถเข้าถึงบริการที่มีคุณภาพของรัฐและมีอาชีพ อาทิ ขยายโอกาสการเข้าถึงการศึกษาที่มีคุณภาพให้แก่เด็กและเยาวชนที่ด้อยโอกาสทางการศึกษาอย่างต่อเนื่อง โดยให้การดูแลนักเรียนที่ครอบครัুদ্ধตั้งแต่การสร้างรายได้ของครัวเรือน สนับสนุนค่าเดินทางไปยังสถานศึกษา ให้ทุนการศึกษาต่อระดับสูง (๒) การกระจายการให้บริการภาครัฐทั้งด้านการศึกษา สาธารณสุข และสวัสดิการที่มีคุณภาพให้ครอบคลุมและทั่วถึง อาทิ บริหารจัดการการให้บริการสาธารณสุขที่มีคุณภาพให้ครอบคลุมทุกพื้นที่ ผ่านการพัฒนาระบบส่งต่อผู้ป่วยทั้งในระดับจังหวัด ภาค และระดับประเทศให้มีประสิทธิภาพมากขึ้น และ (๓) เสริมสร้างศักยภาพชุมชน การพัฒนาเศรษฐกิจชุมชนและการสร้างความเข้มแข็งการเงินฐานรากตามหลักปรัชญาของเศรษฐกิจพอเพียง เพื่อให้ชุมชนสามารถพึ่งพาตนเองได้ มีสิทธิในการจัดการทุนที่ดินและทรัพยากรภายในชุมชน อาทิ สนับสนุนการให้ความรู้ในการบริหารจัดการทางการเงินแก่ชุมชนและครัวเรือน การปรับองค์กรการเงินของชุมชนให้ทำหน้าที่เป็นสถาบันการเงินในระดับหมู่บ้าน/ตำบลที่ทำหน้าที่ทั้งการให้กู้ยืมและการออม และจัดตั้งโครงการเงินฐานรากโดยมีธนาคารออมสินและธนาคารเพื่อการเกษตรและสหกรณ์เป็นแม่ข่าย

๓. ยุทธศาสตร์การสร้างความเข้มแข็งทางเศรษฐกิจและแข่งขันได้อย่างยั่งยืน เศรษฐกิจไทยขยายตัวต่ำกว่าศักยภาพอย่างต่อเนื่องเป็นเวลาหลายปี ทั้งจากผลกระทบของเศรษฐกิจโลกซบเซาและข้อจำกัดภายในประเทศเองที่เป็นอุปสรรคต่อการเพิ่มผลิตภาพและขีดความสามารถในการแข่งขัน รวมทั้งฐานเศรษฐกิจภายในประเทศขยายตัวช้า การพัฒนา ๕ ปีต่อจากนี้ไป จึงเน้นให้เศรษฐกิจเติบโตได้ตามศักยภาพและมีเสถียรภาพ ภาคส่งออกมีการพัฒนาจนสามารถขยายตัวและเป็นกลไกสำคัญในการขับเคลื่อนเศรษฐกิจไทย ผลิตภาพการผลิตของประเทศเพิ่มขึ้น การลงทุนภาครัฐและเอกชนมีการขยายตัวอย่างต่อเนื่องและมาจากความร่วมมือกันมากขึ้น ประชาชนและผู้ประกอบการเข้าสู่ระบบภาษีมากขึ้น และประเทศไทยมีขีดความสามารถในการแข่งขันทางเศรษฐกิจสูงขึ้น นอกจากนี้ ยังเน้นให้เศรษฐกิจรายสาขามีการเติบโตอย่างเข้มแข็ง ภาคการเกษตรเน้นเกษตรกรรมยั่งยืนและให้เกษตรกรมีรายได้เพิ่มขึ้น มีการพัฒนาเมืองอุตสาหกรรมนิเวศ การท่องเที่ยวสามารถหารายได้และแข่งขันได้มากขึ้น วิสาหกิจขนาดกลางและขนาดย่อมมีบทบาทต่อระบบเศรษฐกิจมากขึ้น ภาคการเงินมีประสิทธิภาพเพิ่มขึ้น

แนวทางการพัฒนาที่สำคัญ ประกอบด้วย (๑) การบริหารจัดการเศรษฐกิจส่วนรวม ทั้งในด้านการคลัง อาทิ เพิ่มประสิทธิภาพการจัดแผนงานโครงการ การจัดสรรงบประมาณ การบริหาร และการตรวจสอบกระบวนการงบประมาณ และด้านการเงิน อาทิ เพิ่มประสิทธิภาพของระบบการเงินและสถาบันการเงินทั้งในตลาดเงินและตลาดทุนให้สามารถสนับสนุนการขยายตัวทางเศรษฐกิจ และ (๒) การเสริมสร้างและพัฒนาขีดความสามารถในการแข่งขันของภาคการผลิตและบริการ มุ่งเน้นการสร้างเชื่อมโยงของห่วงโซ่มูลค่าระหว่างภาคเกษตร อุตสาหกรรม บริการ และการค้าการลงทุน เพื่อยกระดับศักยภาพในการแข่งขันของประเทศ โดยยกระดับการผลิตสินค้าเกษตรและอาหารเข้าสู่ระบบมาตรฐาน ต่อยอดความเข้มแข็งของอุตสาหกรรมที่มีศักยภาพปัจจุบันเพื่อยกระดับไปสู่อุตสาหกรรมที่ใช้เทคโนโลยีขั้นสูง วางอนาคตรากฐานการพัฒนาอุตสาหกรรม เสริมสร้างขีดความสามารถการแข่งขันในเชิงธุรกิจของภาคบริการ ปรับปรุงแก้ไขกฎหมายและกฎระเบียบเพื่อส่งเสริมการค้าที่เป็นธรรมและอำนวยความสะดวกด้านการค้าการลงทุน

๔. ยุทธศาสตร์การเติบโตที่เป็นมิตรกับสิ่งแวดล้อมเพื่อการพัฒนาที่ยั่งยืน ปัจจุบันสภาพทรัพยากรธรรมชาติและสิ่งแวดล้อมกำลังเป็นจุดอ่อนสำคัญต่อการรักษาฐานการผลิตและการให้บริการ รวมทั้งการดำรงชีวิตของคนไทย ซึ่งปัญหาดังกล่าวเกิดจากการลดลงของพื้นที่ป่าไม้ ทรัพยากรดินเสื่อมโทรม ความหลากหลายทางชีวภาพถูกคุกคาม ความเสี่ยงในการขาดแคลนทรัพยากรน้ำในอนาคต ปัญหาสิ่งแวดล้อมเพิ่มสูงขึ้นตามการขยายตัวของเศรษฐกิจและชุมชนเมือง การเปลี่ยนแปลงสภาพภูมิอากาศและภัยพิบัติทางธรรมชาติมีความผันผวนและรุนแรงมากขึ้น และข้อตกลงระหว่างประเทศเกี่ยวกับการเปลี่ยนแปลงสภาพ

ภูมิอากาศทวีความเข้มข้น ซึ่งจะส่งผลต่อแนวทางการพัฒนาประเทศในอนาคต ดังนั้น การพัฒนาในระยะต่อไป จึงมุ่งเน้นการรักษาและฟื้นฟูฐานทรัพยากรธรรมชาติ การสร้างความมั่นคงด้านน้ำ และการบริหารจัดการทรัพยากรน้ำให้มีประสิทธิภาพ การสร้างคุณภาพสิ่งแวดล้อมที่ดี ลดมลพิษ และลดผลกระทบต่อสุขภาพของประชาชนและระบบนิเวศ การเพิ่มประสิทธิภาพการลดก๊าซเรือนกระจกและขีดความสามารถในการปรับตัวต่อการเปลี่ยนแปลงสภาพภูมิอากาศ และการเพิ่มประสิทธิภาพการบริหารจัดการเพื่อลดความเสี่ยงจากภัยพิบัติ และลดความสูญเสียในชีวิตและทรัพย์สินที่เกิดจากสาธารณภัย

แนวทางการพัฒนาสำคัญ ประกอบด้วย (๑) การรักษาฟื้นฟูทรัพยากรธรรมชาติ สร้างสมดุลของการอนุรักษ์และใช้ประโยชน์อย่างยั่งยืนและเป็นธรรม (๒) เพิ่มประสิทธิภาพการบริหารจัดการทรัพยากรน้ำเพื่อให้เกิดความมั่นคง สมดุล และยั่งยืน (๓) การแก้ไขปัญหาวิกฤตสิ่งแวดล้อม (๔) ส่งเสริมการผลิตและการบริโภคที่เป็นมิตรกับสิ่งแวดล้อม (๕) สนับสนุนการลดการปล่อยก๊าซเรือนกระจก และเพิ่มขีดความสามารถในการปรับตัวต่อการเปลี่ยนแปลงสภาพภูมิอากาศ (๖) การบริหารจัดการเพื่อลดความเสี่ยงด้านภัยพิบัติ (๗) การพัฒนาระบบการบริหารจัดการและกลไกแก้ไขปัญหาความขัดแย้งด้านทรัพยากรธรรมชาติและสิ่งแวดล้อม และ (๘) การพัฒนาความร่วมมือด้านสิ่งแวดล้อมระหว่างประเทศ

๕. ยุทธศาสตร์การเสริมสร้างความมั่นคงแห่งชาติเพื่อการพัฒนาประเทศสู่ความมั่งคั่ง และยั่งยืน
กระแสโลกาภิวัตน์และความก้าวหน้าทางเทคโนโลยีในปัจจุบัน มีแนวโน้มส่งผลกระทบต่อความมั่นคงและเสถียรภาพของประเทศไทยในหลายมิติ ทั้งภัยคุกคามภายนอก ในเรื่องการขยายอิทธิพลและการเพิ่มบทบาทของประเทศมหาอำนาจในภูมิภาคต่างๆ ของโลก อาชญากรรมข้ามชาติและการก่อการร้าย และภัยคุกคามภายในประเทศ ได้แก่ ความเห็นต่างทางความคิดและอุดมการณ์ของคนในชาติ การสร้างสถานการณ์ในจังหวัดชายแดนภาคใต้ และการคุกคามทางเศรษฐกิจ โดยอาชญากรรมคอมพิวเตอร์ ดังนั้น การพัฒนาในระยะต่อไป จึงเน้นในเรื่องการปกป้องและเชิดชูสถาบันพระมหากษัตริย์ให้เป็นสถาบันหลักของประเทศ สังคมมีความสมานฉันท์ ประชาชนมีส่วนร่วมป้องกันแก้ไขปัญหาความมั่นคง ประชาชนในจังหวัดชายแดนภาคใต้มีความปลอดภัยในชีวิตและทรัพย์สิน มีโอกาสในการศึกษาและการประกอบอาชีพที่สร้างรายได้เพิ่มขึ้น ประเทศไทยมีความสัมพันธ์และความร่วมมือด้านความมั่นคงกับนานาประเทศในการป้องกันภัยคุกคามในรูปแบบต่างๆ ควบคู่ไปกับการรักษาผลประโยชน์ของชาติ มีความพร้อมต่อการรับมือภัยคุกคามทั้งภัยคุกคามทางทหารและภัยคุกคามอื่นๆ และแผนงานด้านความมั่นคงมีการบูรณาการสอดคล้องกับนโยบายการพัฒนาเศรษฐกิจ สังคม ทรัพยากรธรรมชาติและสิ่งแวดล้อม

แนวทางการพัฒนาสำคัญ ประกอบด้วย (๑) การรักษาความมั่นคงภายใน เพื่อให้เกิดความสงบในสังคมและธำรงไว้ซึ่งสถาบันหลักของชาติ (๒) การพัฒนาเสริมสร้างศักยภาพการป้องกันประเทศเพื่อเตรียมความพร้อมในการรับมือภัยคุกคามทั้งการทหารและภัยคุกคามอื่นๆ (๓) การส่งเสริมความร่วมมือกับต่างประเทศด้านความมั่นคง เพื่อบูรณาการความร่วมมือกับมิตรประเทศเพื่อผลประโยชน์ทางเศรษฐกิจ สังคม และการป้องกันภัยคุกคามข้ามชาติ (๔) การรักษาความมั่นคงและผลประโยชน์ของชาติทางทะเลเพื่อคงไว้ซึ่งอำนาจอธิปไตยและสิทธิอธิปไตยในเขตทะเล และ (๕) การบริหารจัดการความมั่นคงเพื่อการพัฒนา เพื่อให้เกิดความสอดคล้องกันระหว่างแผนงานที่เกี่ยวข้องกับความมั่นคงการพัฒนาภายใต้การมีส่วนร่วมของภาคประชาชน

๖. ยุทธศาสตร์การบริหารจัดการในภาครัฐ การป้องกันการทุจริตประพฤติมิชอบ และธรรมาภิบาลในสังคมไทย ระบบการบริหารจัดการในภาครัฐที่ขาดประสิทธิภาพเป็นอุปสรรคที่สำคัญต่อการพัฒนาประเทศมาอย่างต่อเนื่อง ทั้งการให้บริการประชาชนยังไม่ได้มาตรฐานสากล การบังคับใช้กฎหมายที่ขาดประสิทธิภาพ การบริหารจัดการและการให้บริการของท้องถิ่นขาดความโปร่งใส ระบบและกระบวนการยุติธรรมไม่สามารถอำนวยความยุติธรรมได้อย่างเสมอภาคและเป็นธรรม รวมทั้งการทุจริตประพฤติมิชอบในสังคมไทย การพัฒนา

ระยะต่อไปจึงต้องเร่งปฏิรูปการบริหารจัดการภาครัฐให้เกิดผลสัมฤทธิ์อย่างจริงจัง โดยมุ่งเน้นในเรื่องการลดสัดส่วนค่าใช้จ่ายด้านบุคลากร และเพิ่มประสิทธิภาพการบริหารจัดการและการให้บริการของภาครัฐ รวมทั้งประสิทธิภาพการประกอบธุรกิจของประเทศ การเพิ่มประสิทธิภาพการบริหารจัดการที่ดีขององค์กรปกครองส่วนท้องถิ่น การปรับคะแนนดัชนีการรับรู้การทุจริตให้อยู่ในระดับที่ดีขึ้น และการลดจนวนการดำเนินคดีกับผู้มิได้กระทำความผิด

แนวทางการพัฒนาสำคัญ ประกอบด้วย (๑) ปรับปรุงโครงสร้างหน่วยงาน บทบาท ภารกิจ และคุณภาพบุคลากรภาครัฐ ให้มีความโปร่งใส ทันสมัย คล่องตัว มีขนาดที่เหมาะสม เกิดความคุ้มค่า (๒) ปรับปรุงกระบวนการงบประมาณ และสร้างกลไกในการติดตามตรวจสอบการเงินการคลังภาครัฐ เพื่อให้การจัดสรรและการใช้จ่ายมีประสิทธิภาพ (๓) เพิ่มประสิทธิภาพและยกระดับการให้บริการสาธารณะให้ได้มาตรฐานสากล เพื่อให้ประชาชนและภาคธุรกิจได้รับบริการที่มีคุณภาพ ได้มาตรฐาน และอำนวยความสะดวก ตรงตามความต้องการ (๔) เพิ่มประสิทธิภาพการบริหารจัดการให้แก่องค์กรปกครองส่วนท้องถิ่น เพื่อให้ประชาชนได้รับการบริการอย่างมีประสิทธิภาพและทั่วถึง (๕) ป้องกันและปราบปรามการทุจริตและประพฤติมิชอบ เพื่อให้สังคมไทยมีวินัย โปร่งใส และยุติธรรม และ (๖) ปฏิรูปกฎหมายและกระบวนการยุติธรรมให้มีความทันสมัย เป็นธรรม และสอดคล้องกับข้อบังคับสากลหรือข้อตกลงระหว่างประเทศ

๗. ยุทธศาสตร์การพัฒนาโครงสร้างพื้นฐานและระบบโลจิสติกส์ ที่ผ่านมาการพัฒนาโครงสร้างพื้นฐานและระบบโลจิสติกส์ของประเทศประสบปัญหาด้านความต่อเนื่องในการดำเนินการ และปัญหาเชิงปริมาณ คุณภาพ และการบริหารจัดการการให้บริการที่สอดคล้องกับมาตรฐานสากล ทำให้มีข้อจำกัดในการสนับสนุนการพัฒนาประเทศให้มีประสิทธิภาพ การพัฒนาในระยะต่อไปจึงมุ่งเน้นในเรื่องการลดความเข้มของการใช้พลังงานและลดต้นทุนโลจิสติกส์ของประเทศ การพัฒนาระบบขนส่งทางรางและทางน้ำ เพิ่มปริมาณการเดินทางด้วยระบบขนส่งสาธารณะในเขตเมือง และขยายขีดความสามารถในการรองรับปริมาณผู้โดยสารของท่าอากาศยานในกรุงเทพมหานครและท่าอากาศยานในภูมิภาค การเพิ่มความสามารถในการแข่งขันด้านโลจิสติกส์ และการอำนวยความสะดวกทางการค้า การพัฒนาด้านพลังงานเพื่อเพิ่มสัดส่วนการใช้พลังงานทดแทนต่อปริมาณการใช้พลังงานขั้นสุดท้าย และลดการพึ่งพาก๊าซธรรมชาติในการผลิตไฟฟ้า การพัฒนาเศรษฐกิจดิจิทัล และการพัฒนาด้านสาธารณสุข (น้ำประปา)

แนวทางการพัฒนาสำคัญ ประกอบด้วย (๑) การพัฒนาโครงสร้างพื้นฐานด้านขนส่ง อาทิ พัฒนาระบบรถไฟให้เป็นโครงข่ายหลักในการเดินทางและขนส่งของประเทศ พัฒนาโครงข่ายถนน พัฒนาระบบขนส่งทางอากาศ และพัฒนาระบบขนส่งทางน้ำ (๒) การสนับสนุนการพัฒนาระบบขนส่ง อาทิ การพัฒนาอุตสาหกรรมต่อเนื่องที่เกิดจากการลงทุนด้านโครงสร้างพื้นฐาน และพัฒนาการบริหารจัดการในสาขาขนส่ง (๓) พัฒนาระบบโลจิสติกส์ อาทิ พัฒนาและยกระดับมาตรฐานระบบการบริหารจัดการโลจิสติกส์และโซ่อุปทานให้ได้มาตรฐานสากล และพัฒนาและยกระดับมาตรฐานการอำนวยความสะดวกทางการค้า (๔) พัฒนาด้านพลังงาน อาทิ จัดหาพลังงานให้เพียงพอและสร้างความมั่นคงในการผลิตพลังงาน เพิ่มศักยภาพการบริหารจัดการ การผลิต และการใช้พลังงานทดแทนและพลังงานสะอาด (๕) พัฒนาเศรษฐกิจดิจิทัล อาทิ พัฒนาและปรับปรุงโครงสร้างพื้นฐานโทรคมนาคมของประเทศให้ทั่วถึงและมีประสิทธิภาพ และส่งเสริมการใช้เทคโนโลยีดิจิทัลในการสร้างมูลค่าเพิ่มทางธุรกิจ และ (๖) พัฒนาระบบน้ำประปา อาทิ พัฒนาระบบน้ำประปาให้ครอบคลุมและทั่วถึง และการบริหารจัดการการใช้น้ำอย่างมีประสิทธิภาพและการสร้างนวัตกรรม

๘. ยุทธศาสตร์การพัฒนาวิทยาศาสตร์ เทคโนโลยี วิจัย และนวัตกรรม การพัฒนาเศรษฐกิจของประเทศไทยในช่วงระยะเวลาที่ผ่านมา อาศัยการเพิ่มประสิทธิภาพจากปัจจัยความได้เปรียบด้านแรงงาน ทรัพยากรธรรมชาติ และการนำเข้าเทคโนโลยีสำเร็จรูปจากต่างประเทศมากกว่าการสะสมองค์ความรู้เพื่อพัฒนาเทคโนโลยีของตนเอง ทำให้ส่วนแบ่งผลประโยชน์ทางด้านเทคโนโลยีซึ่งมีมูลค่าเพิ่มสูงตกอยู่กับประเทศผู้

เป็นเจ้าของเทคโนโลยี อีกทั้งการลงทุนด้านการวิจัยและพัฒนาอย่างไม่เพียงพอที่จะขับเคลื่อนประเทศสู่สังคม นวัตกรรมได้ การพัฒนาจึงเน้นในเรื่องการเพิ่มความเข้มแข็งด้านวิทยาศาสตร์และเทคโนโลยีของประเทศ และการเพิ่มความสามารถในการประยุกต์ใช้วิทยาศาสตร์ เทคโนโลยี และนวัตกรรมเพื่อยกระดับความสามารถ การแข่งขันของภาคการผลิตและบริการ และคุณภาพชีวิตของประชาชน

แนวทางการพัฒนาสำคัญ ประกอบด้วย (๑) เร่งส่งเสริมการลงทุนวิจัยและพัฒนาและผลักดันสู่การใช้ ประโยชน์ในเชิงพาณิชย์และเชิงสังคม อาทิ ลงทุนวิจัยและพัฒนาในกลุ่มเทคโนโลยีที่ประเทศไทยมีศักยภาพ พัฒนาได้เอง และกลุ่มเทคโนโลยีที่นำสู่การพัฒนาแบบก้าวกระโดด ลงทุนวิจัยและพัฒนาเทคโนโลยีและ นวัตกรรมทางสังคมเพื่อลดความเหลื่อมล้ำและยกระดับคุณภาพชีวิตของประชาชน (๒) พัฒนาผู้ประกอบการ ให้เป็นผู้ประกอบการทางเทคโนโลยี อาทิ ส่งเสริมผู้ประกอบการให้มีบทบาทหลักด้านนวัตกรรมเทคโนโลยีและ ร่วมกำหนดทิศทางการพัฒนานวัตกรรม ส่งเสริมการสร้างสรรค่นวัตกรรมด้านการออกแบบและการจัดการ ธุรกิจที่ผสมผสานการใช้เทคโนโลยีให้แพร่หลายในกลุ่มผู้ประกอบการธุรกิจของไทย และ (๓) พัฒนาสภาวะ แวดล้อมของการพัฒนาวิทยาศาสตร์ เทคโนโลยี วิจัย และนวัตกรรม ด้านบุคลากรวิจัย อาทิ การเร่งการผลิต บุคลากรสายวิทยาศาสตร์และเทคโนโลยีที่มีคุณภาพและสอดคล้องกับความต้องการโดยเฉพาะในสาขา STEM และพัฒนาศักยภาพนักวิจัยให้มีทั้งความรู้และความเข้าใจในเทคโนโลยี

๙. ยุทธศาสตร์การพัฒนาภาค เมือง และพื้นที่เศรษฐกิจ ในช่วงแผนพัฒนาฯ ฉบับที่ ๑๒ ประเทศไทยต้องใช้ประโยชน์จากศักยภาพและภูมิสังคมเฉพาะของพื้นที่ และการดำเนินยุทธศาสตร์เชิงรุกเพื่อเสริม จุดเด่นในระดับภาคและจังหวัดในการเป็นฐานการผลิตและบริการที่สำคัญ ประกอบกับการขยายตัวของ ประชากรในเขตเมืองจะเป็นโอกาสในการกระจายความเจริญและยกระดับรายได้ของประชาชนโดยการพัฒนา เมืองให้เป็นเมืองน่าอยู่และมีศักยภาพในการรองรับการค้าการลงทุน รวมทั้งลดแรงกดดันจากการกระจุกตัว ของการพัฒนาในกรุงเทพฯและภาคกลางไปสู่ภูมิภาค นอกจากนี้ การเป็นส่วนหนึ่งของประชาคมเศรษฐกิจ อาเซียนยังเป็นโอกาสในการเปิดพื้นที่เศรษฐกิจใหม่บริเวณชายแดนเชื่อมโยงการค้าการลงทุนในภูมิภาคของ ไทยกับประเทศเพื่อนบ้านอีกด้วย ดังนั้น การพัฒนาจึงมุ่งเน้นในเรื่องการลดช่องว่างรายได้ระหว่างภาคและมี การกระจายรายได้ที่เป็นธรรมมากขึ้น การเพิ่มจำนวนเมืองศูนย์กลางของจังหวัดเป็นเมืองน่าอยู่สำหรับคนทุก กลุ่มในสังคม พื้นที่ฐานเศรษฐกิจหลักมีระบบการผลิตที่มีประสิทธิภาพสูงและเป็นมิตรต่อสิ่งแวดล้อม และการ เพิ่มมูลค่าการลงทุนในพื้นที่เศรษฐกิจใหม่บริเวณชายแดน

แนวทางการพัฒนาสำคัญ ประกอบด้วย (๑) การพัฒนาภาคเพื่อสร้างโอกาสทางเศรษฐกิจให้กระจาย ตัวอย่างทั่วถึง พัฒนาภาคเหนือให้เป็นฐานเศรษฐกิจสร้างสรรค์มูลค่าสูง พัฒนาภาคตะวันออกเฉียงเหนือให้ หลุดพ้นจากความยากจนสู่เป้าหมายการพึ่งตนเอง พัฒนาภาคกลางเป็นฐานเศรษฐกิจชั้นนำ พัฒนาภาคใต้เป็น ฐานการสร้างรายได้ที่หลากหลาย (๒) การพัฒนาเมือง อาทิ พัฒนาสภาพแวดล้อมเมืองศูนย์กลางของจังหวัดให้ เป็นเมืองน่าอยู่ ส่งเสริมการจัดการสิ่งแวดล้อมเมืองอย่างมีบูรณาการภายใต้การมีส่วนร่วมของส่วนกลาง ส่วน ท้องถิ่น ภาคประชาสังคม และภาคเอกชน พัฒนาระบบขนส่งสาธารณะในเขตเมือง และ (๓) การพัฒนาพื้นที่ เศรษฐกิจ อาทิ พัฒนาพื้นที่ฟูพื้นที่บริเวณชายฝั่งทะเลตะวันออกให้เป็นฐานการผลิตอุตสาหกรรมหลักของ ประเทศที่ขยายตัวอย่างมีสมดุล มีประสิทธิภาพ สอดคล้องกับศักยภาพของพื้นที่ พัฒนาพื้นที่เศรษฐกิจใหม่ บริเวณชายแดนเป็นประตูเศรษฐกิจเชื่อมโยงกับประเทศเพื่อนบ้านให้เจริญเติบโตอย่างยั่งยืนและเกิดผลที่เป็น รูปธรรม

๑๐. ยุทธศาสตร์ความร่วมมือระหว่างประเทศเพื่อการพัฒนา การพัฒนาความร่วมมือระหว่าง ประเทศของไทยในช่วงแผนพัฒนาฯ ฉบับที่ ๑๒ ยึดหลักคิดเสรี เปิดเสรี และเปิดโอกาส โดยมุ่งเน้นการพัฒนา และขยายความร่วมมือทั้งด้านเศรษฐกิจ สังคม ความมั่นคง และอื่นๆ กับมิตรประเทศ และเป็นการขับเคลื่อน ต่อเนื่องจากการดำเนินการภายใต้แผนพัฒนาฯ ฉบับที่ ๑๑ โดยกำหนดเป็นแนวทางการดำเนินนโยบายการค้า

และการลงทุนที่เสรี เปิดกว้าง และเป็นธรรม ดำเนินยุทธศาสตร์เชิงรุกในการแสวงหาตลาดใหม่ๆ ส่งเสริมให้ผู้ประกอบการไทยไปลงทุนในต่างประเทศ และส่งเสริมความร่วมมือเพื่อการพัฒนากับประเทศในอนุภูมิภาคและภูมิภาครวมทั้งประเทศนอกภูมิภาค ดังนั้น การพัฒนาจึงมุ่งเน้นในเรื่องการมีเครือข่ายการเชื่อมโยงตามแนวระเบียงเศรษฐกิจที่ครอบคลุมและมีการใช้ประโยชน์ได้เต็มศักยภาพ การเพิ่มระบบห่วงโซ่มูลค่าในอนุภูมิภาคและภูมิภาคอาเซียน ประเทศไทยเป็นฐานเศรษฐกิจ การค้าและการลงทุนที่สำคัญในภูมิภาคอนุภูมิภาคอาเซียน และเอเชีย รวมทั้งมีการพัฒนาส่วนขยายจากแนวระเบียงเศรษฐกิจในอนุภูมิภาคให้ครอบคลุมภูมิภาคอาเซียน เอเชียตะวันออก และเอเชียใต้ และประเทศไทยเป็นหุ้นส่วนการพัฒนาที่สำคัญทั้งในระดับ

แนวทางการพัฒนาสำคัญ ประกอบด้วย (๑) ขยายความร่วมมือทางการค้าและการลงทุนกับมิตรประเทศ และแสวงหาตลาดใหม่สำหรับสินค้าและบริการของไทย (๒) พัฒนาความเชื่อมโยงด้านการคมนาคมขนส่ง โลจิสติกส์ และโทรคมนาคมในกรอบความร่วมมืออนุภูมิภาคภายใต้แผนงาน GMS, ACMECS, IMT-GT, BIMSTEC และ JDS และภูมิภาคอาเซียนเพื่ออำนวยความสะดวกและลดต้นทุนด้านโลจิสติกส์ (๓) พัฒนาและส่งเสริมให้ไทยเป็นฐานของการประกอบธุรกิจ การบริการ และการลงทุนที่โดดเด่นในภูมิภาค (๔) ส่งเสริมการลงทุนไทยในต่างประเทศของผู้ประกอบการไทย (๕) เปิดประตูการค้าและพัฒนาความร่วมมือกับประเทศเพื่อนบ้านในลักษณะหุ้นส่วนทางยุทธศาสตร์ทั้งในระดับอนุภูมิภาคและภูมิภาคที่มีความเสมอภาคกัน (๖) สร้างความเป็นหุ้นส่วนการพัฒนาประเทศในอนุภูมิภาค ภูมิภาค และนานาชาติ (๗) เข้าร่วมเป็นภาคีความร่วมมือระหว่างประเทศโดยมีบทบาทที่สร้างสรรค์ (๘) ส่งเสริมความร่วมมือกับภูมิภาคและนานาชาติ ในการสร้างความมั่นคงในทุกด้านที่เกี่ยวกับเรื่องความอยู่ดีมีสุขของประชาชน (๙) บูรณาการภารกิจด้านความร่วมมือระหว่างประเทศและด้านการต่างประเทศ และ (๑๐) ส่งเสริมให้เกิดการปรับตัวภายในประเทศที่สำคัญ

๑.๓ แผนพัฒนาภาคตะวันออก

แนวคิดและทิศทางการพัฒนา

ภาคตะวันออกมีบทบาทสำคัญในการขับเคลื่อนการพัฒนาประเทศ เนื่องจากเป็นพื้นที่ฐานเศรษฐกิจอุตสาหกรรมหลัก (Industrial Heartland) และเป็นที่ตั้งของท่าเรือน้ำลึกและท่าอากาศยานนานาชาติ เชื่อมโยงกับเศรษฐกิจโลก นอกจากนี้ ยังเป็นพื้นที่ในแนวระเบียงเศรษฐกิจตอนใต้ของอนุภูมิภาคลุ่มน้ำโขง (Southern Economic Corridor และ Southern Coastal Economic Corridor) ที่เชื่อมโยงเมียนมา-ไทย-กัมพูชา-เวียดนาม ซึ่งเป็นเส้นทางลัดโลจิสติกส์ (Land bridge) เชื่อมโยงภูมิภาคอาเซียนกับโลกตะวันตกและโลกตะวันออก นอกจากนี้ ภาคตะวันออกยังเป็นแหล่งผลิตอาหารสำคัญของประเทศ ได้แก่ สุก ร ถั่ว ข้าว และผลไม้ รวมถึงเป็นแหล่งท่องเที่ยวระดับนานาชาติ เนื่องจากมีทรัพยากรธรรมชาติที่อุดมสมบูรณ์ ดังนั้น การพัฒนาภาคตะวันออกระยะต่อไป จะต้องพัฒนาต่อยอดฐานเศรษฐกิจที่มีอยู่ของพื้นที่เขตพัฒนาพิเศษภาคตะวันออก (EEC) โดยใช้นวัตกรรม เทคโนโลยี และความคิดสร้างสรรค์และการค้าบริการ ควบคู่ไปกับการใช้ศักยภาพความอุดมสมบูรณ์ของดินและน้ำและความพร้อมของสถาบันการศึกษาวิจัย ยกกระดับสินค้าการเกษตรและบริการให้มีมูลค่าสูง เพื่อให้ภาคตะวันออกเป็นพื้นที่ยุทธศาสตร์ในการขับเคลื่อนการพัฒนาประเทศให้หลุดพ้นกับดัก “ประเทศรายได้ปานกลาง”

เป้าหมายเชิงยุทธศาสตร์

เป้าหมายการพัฒนาภาคตะวันออกจะมุ่งพัฒนาเป็นฐานเศรษฐกิจชั้นนำของอาเซียน โดยรักษาฐานเศรษฐกิจเดิมที่มีอยู่ให้เติบโตอย่างยั่งยืน และสร้างฐานเศรษฐกิจใหม่เพื่อเพิ่มขีดความสามารถในการแข่งขันและสนับสนุนให้ประเทศเติบโตอย่างมีเสถียรภาพ โดยเน้นการพัฒนาพื้นที่ที่มีศักยภาพสูง ได้แก่ พื้นที่ฐานการผลิตและบริการ เมืองศูนย์กลางความเจริญในภูมิภาค และพื้นที่เศรษฐกิจชายแดน

วัตถุประสงค์

๑. เพื่อกระจายความเจริญและโอกาสทางเศรษฐกิจไปสู่ภูมิภาคอย่างทั่วถึงมากขึ้น
๒. เพื่อพัฒนาพื้นที่เศรษฐกิจใหม่ให้สนับสนุนการเพิ่มขีดความสามารถในการแข่งขันและการพัฒนาในพื้นที่อย่างยั่งยืน
๓. เพื่อพัฒนาเมืองศูนย์กลางของจังหวัดเป็นเมืองน่าอยู่สำหรับคนทุกกลุ่มในสังคม โดยมีความปลอดภัย การจัดการสิ่งแวดล้อมเมืองมีมาตรฐาน บริการสาธารณะมีคุณภาพ และมีระบบขนส่งสาธารณะในเขตเมืองอย่างทั่วถึง
๔. เพื่อฟื้นฟูทรัพยากรธรรมชาติ สิ่งแวดล้อม และสร้างความสมดุลของระบบนิเวศ

เป้าหมาย

๑. อัตราการเจริญเติบโตทางเศรษฐกิจของภาคตะวันออกเฉียงเหนือขยายตัวเพิ่มขึ้น
๒. สัมประสิทธิ์ความไม่เสมอภาค (Gini Coefficient) ในการกระจายรายได้ของภาคตะวันออกเฉียงเหนือลดลง

ยุทธศาสตร์การพัฒนา

ยุทธศาสตร์ที่ ๑ พัฒนาพื้นที่เขตพัฒนาพิเศษภาคตะวันออกเฉียงเหนือให้เป็นเขตเศรษฐกิจพิเศษที่มีความทันสมัยที่สุดในภูมิภาคอาเซียน

แนวทางการพัฒนา

๑) พัฒนาโครงสร้างพื้นฐานด้านคมนาคมขนส่ง และต่อยอดโครงสร้างพื้นฐานทุกระบบให้เชื่อมโยงเข้าสู่พื้นที่เศรษฐกิจ เพื่อให้เอื้อประโยชน์ต่อการพัฒนาอุตสาหกรรมและเมืองในอนาคต ได้แก่ สนามบินอุบลราชธานี รถไฟความเร็วสูงเชื่อม ๓ สนามบิน ท่าเรือแหลมฉบังระยะ ๓ ท่าเรือมาบตาพุดระยะ ๓ ท่าเรือสัตหีบ รถไฟทางคู่เชื่อม ๓ ท่าเรือ และทางหลวงพิเศษระหว่างเมือง ช่วงพัทยา-มาบตาพุด รวมทั้ง พัฒนาระบบสาธารณูปโภค ได้แก่ ระบบไฟฟ้า ระบบประปา ภายในพื้นที่ และพื้นที่โดยรอบ เพื่อรองรับความต้องการลงทุนกิจกรรมทางเศรษฐกิจ และกิจกรรมอื่น ๆ ที่เกี่ยวข้องจากการพัฒนาเขตพัฒนาพิเศษภาคตะวันออกเฉียงเหนือได้อย่างเพียงพอและมีประสิทธิภาพ

๒) ส่งเสริมการลงทุนในอุตสาหกรรมเป้าหมายพิเศษ เพื่อให้เกิดการลงทุนของภาคเอกชนในอุตสาหกรรมเป้าหมายที่ใช้เทคโนโลยีขั้นสูงและอุตสาหกรรมแห่งอนาคตในพื้นที่เขตพัฒนาพิเศษภาคตะวันออกเฉียงเหนือ เช่น จัดตั้งศูนย์บริการแบบเบ็ดเสร็จ ประชาสัมพันธ์ และชักจูงนักลงทุนที่มีศักยภาพและเหมาะสม เป็นต้น

๓) พัฒนาบุคลากร การศึกษา การวิจัย และเทคโนโลยี เพื่อผลิตกำลังคนให้ตรงกับความต้องการของอุตสาหกรรมเป้าหมาย และก่อให้เกิดการวิจัย สร้างนวัตกรรม และการพัฒนาเทคโนโลยีในการต่อยอดและขับเคลื่อนการพัฒนาในพื้นที่อย่างยั่งยืน อาทิ EEC of Digital Park (EECd) และ EEC of Innovation (EECi)

๔) พัฒนาแหล่งท่องเที่ยวชายทะเลนานาชาติในจังหวัดชลบุรี-ระยอง ให้เป็นฐานการกระจายรายได้ และการสร้างงานให้แก่ชุมชน

๕) พัฒนาสภาพแวดล้อมเมืองสำคัญของจังหวัดให้เป็นเมืองใหม่อัจฉริยะน่าอยู่ เอื้อต่อการขยายตัวทางเศรษฐกิจและสังคมอย่างมีสมดุล

ฉะเชิงเทรา : พัฒนาเป็นเมืองที่อยู่อาศัยชั้นดีที่ทันสมัย รองรับการพัฒนาของกรุงเทพฯ และการพัฒนาพื้นที่เขตพัฒนาพิเศษภาคตะวันออกเฉียงเหนือ

พืชยา : พัฒนาเป็นเมืองท่องเที่ยวเชิงธุรกิจ สุขภาพ และนันทนาการ ศูนย์ประชุมและศูนย์แสดงสินค้านานาชาติชั้นนำของอาเซียน และศูนย์การให้บริการด้านการแพทย์ระดับนานาชาติ (Medical Tourism)

อุตสาหกรรม : พัฒนาเป็นศูนย์ธุรกิจการบินและโลจิสติกส์อาเซียน

ระยอง : พัฒนาเป็นเมืองแห่งการศึกษาและวิทยาศาสตร์ เมืองนานาชาติที่มีธุรกิจทันสมัย

ยุทธศาสตร์ที่ ๒ พัฒนาภาคตะวันออกให้เป็นแหล่งผลิตอาหารที่มีคุณภาพและได้มาตรฐานสากล **แนวทางการพัฒนา**

๑) พัฒนาการผลิตและการค้าผลไม้ภาคตะวันออก ให้เป็นศูนย์ผลไม้เมืองร้อนแห่งเอเชียโดยปรับปรุงประสิทธิภาพการผลิตควบคู่ไปกับการรักษาคุณภาพสินค้า ตั้งแต่ขั้นตอนการผลิต การบรรจุหีบห่อ การแปรรูป และการจัดจำหน่าย

๒) ส่งเสริมการเลี้ยงปศุสัตว์ ได้แก่ สุกร ไก่ และโค ในจังหวัดชลบุรี ฉะเชิงเทรา และสระแก้ว ให้ผลผลิตมีคุณภาพและได้มาตรฐานความปลอดภัย สอดคล้องกับความต้องการของผู้บริโภค ทั้งในประเทศและต่างประเทศ โดยส่งเสริมให้เกษตรกรมีความรู้ความสามารถในการใช้เทคโนโลยีการผลิตที่ทันสมัยและพันธุ์ที่เหมาะสม รวมทั้งปรับปรุงระบบการบริหารจัดการตลาดให้มีประสิทธิภาพ

๓) พัฒนาพื้นที่ที่มีศักยภาพด้านประมงและเพาะเลี้ยงสัตว์น้ำบริเวณชายฝั่งอ่าวไทย ได้แก่ ชลบุรี ระยอง จันทบุรี และตราด ให้คงความอุดมสมบูรณ์ของทรัพยากรชายฝั่งอย่างยั่งยืนต่อไป โดยเร่งรัดการอนุรักษ์ฟื้นฟู และการจัดการใช้ประโยชน์ทรัพยากรประมงและสิ่งแวดล้อมให้เป็นระบบเหมาะสม ควบคู่ไปกับการส่งเสริมและพัฒนาอาชีพ เช่น การส่งเสริมการวิจัยและถ่ายทอดเทคโนโลยีการจัดการและวิธีการเพาะเลี้ยงสัตว์น้ำเพื่อเพิ่มประสิทธิภาพการผลิตและสร้างมูลค่าเพิ่ม การส่งเสริมและพัฒนาการประมงพื้นบ้าน รวมทั้งการส่งเสริมและพัฒนาธุรกิจการประมง เป็นต้น

ยุทธศาสตร์ที่ ๒ พัฒนาภาคตะวันออกให้เป็นแหล่งผลิตอาหารที่มีคุณภาพและได้มาตรฐานสากล **แนวทางการพัฒนา**

๑) พัฒนาการผลิตและการค้าผลไม้ภาคตะวันออก ให้เป็นศูนย์ผลไม้เมืองร้อนแห่งเอเชียโดยปรับปรุงประสิทธิภาพการผลิตควบคู่ไปกับการรักษาคุณภาพสินค้า ตั้งแต่ขั้นตอนการผลิต การบรรจุหีบห่อ การแปรรูป และการจัดจำหน่าย

๒) ส่งเสริมการเลี้ยงปศุสัตว์ ได้แก่ สุกร ไก่ และโค ในจังหวัดชลบุรี ฉะเชิงเทรา และสระแก้ว ให้ผลผลิตมีคุณภาพและได้มาตรฐานความปลอดภัย สอดคล้องกับความต้องการของผู้บริโภค ทั้งในประเทศและต่างประเทศ โดยส่งเสริมให้เกษตรกรมีความรู้ความสามารถในการใช้เทคโนโลยีการผลิตที่ทันสมัยและพันธุ์ที่เหมาะสม รวมทั้งปรับปรุงระบบการบริหารจัดการตลาดให้มีประสิทธิภาพ

๓) พัฒนาพื้นที่ที่มีศักยภาพด้านประมงและเพาะเลี้ยงสัตว์น้ำบริเวณชายฝั่งอ่าวไทย ได้แก่ ชลบุรี ระยอง จันทบุรี และตราด ให้คงความอุดมสมบูรณ์ของทรัพยากรชายฝั่งอย่างยั่งยืนต่อไป โดยเร่งรัดการอนุรักษ์ฟื้นฟู และการจัดการใช้ประโยชน์ทรัพยากรประมงและสิ่งแวดล้อมให้เป็นระบบเหมาะสม ควบคู่ไปกับการส่งเสริมและพัฒนาอาชีพ เช่น การส่งเสริมการวิจัยและถ่ายทอดเทคโนโลยีการจัดการและวิธีการเพาะเลี้ยงสัตว์น้ำเพื่อเพิ่มประสิทธิภาพการผลิตและสร้างมูลค่าเพิ่ม การส่งเสริมและพัฒนาการประมงพื้นบ้าน รวมทั้งการส่งเสริมและพัฒนาธุรกิจการประมง เป็นต้น

ยุทธศาสตร์ที่ ๓ ปรับปรุงมาตรฐานสินค้าและธุรกิจบริการด้านการท่องเที่ยว

แนวทางการพัฒนา

๑) พัฒนาและฟื้นฟูแหล่งท่องเที่ยวชายทะเลในจังหวัดจันทบุรี และตราด โดยคำนึงถึงความยั่งยืนของแหล่งท่องเที่ยวและการมีส่วนร่วมของชุมชน โดยการปรับปรุงและพัฒนาโครงสร้างพื้นฐาน สาธารณูปโภค และสิ่งอำนวยความสะดวกให้ได้มาตรฐาน และเหมาะสมกับบริบทของพื้นที่และชุมชนในพื้นที่

๒) ฟื้นฟูและปรับปรุงการพัฒนาการท่องเที่ยวในจังหวัดนครนายก ฉะเชิงเทรา ปราจีนบุรี จันทบุรี ระยองและตราด ให้เป็นแหล่งท่องเที่ยวเชิงประวัติศาสตร์ ศาสนา และวัฒนธรรม เชิงนิเวศและอนุรักษ์ เชิงเกษตร เชิงสุขภาพ การท่องเที่ยวโดยชุมชน แหล่งท่องเที่ยวเพื่อันทนาการ และท่องเที่ยวเมืองเก่า โดยฟื้นฟูแหล่งท่องเที่ยว พร้อมทั้งปรับปรุงภูมิทัศน์ พัฒนาเส้นทาง สิ่งอำนวยความสะดวก กิจกรรมการท่องเที่ยว สินค้าและบริการด้านการท่องเที่ยวให้ได้มาตรฐานสากล

๓) ฟื้นฟูและอนุรักษ์การท่องเที่ยวในจังหวัดปราจีนบุรีและสระแก้ว ให้เป็นแหล่งท่องเที่ยวอารยธรรมขอม โดยฟื้นฟูบูรณะโบราณสถานและสินทรัพย์ทางวัฒนธรรม รวมทั้งปรับปรุงและอนุรักษ์สิ่งแวดล้อมและควบคุมการใช้ที่ดินอย่างเหมาะสม เพื่อให้เกิดการพัฒนาอย่างยั่งยืนต่อไป

ยุทธศาสตร์ที่ ๔ พัฒนาพื้นที่เศรษฐกิจชายแดนให้เป็นประตูเศรษฐกิจเชื่อมโยงกับประเทศเพื่อนบ้านให้เจริญเติบโตอย่างยั่งยืน

แนวทางการพัฒนา

๑) พัฒนาเขตพัฒนาเศรษฐกิจพิเศษชายแดนอรัญประเทศ จังหวัดสระแก้ว ให้เป็นประตูและศูนย์กลางทางการค้า การท่องเที่ยว และการลงทุน เชื่อมโยงกับประเทศกัมพูชาและเวียดนาม โดยจัดระเบียบการใช้ประโยชน์ที่ดินให้เหมาะสม พัฒนาเชื่อมโยงโครงข่ายคมนาคมขนส่งและระบบโลจิสติกส์ให้มีประสิทธิภาพและอำนวยความสะดวกบริเวณจุดผ่านแดน

๒) พัฒนาเขตพัฒนาเศรษฐกิจพิเศษชายแดนหาดเล็ก อำเภอกลองใหญ่ จังหวัดตราด ให้เป็นศูนย์กลางธุรกิจการค้าชายแดนและการท่องเที่ยว เชื่อมโยงกับจังหวัดเกาะกง กัมพูชา โดยจัดระเบียบการใช้ประโยชน์ที่ดิน ปรับปรุงเส้นทางคมนาคมขนส่งและระบบโลจิสติกส์ รวมถึงยกระดับมาตรฐานการให้บริการและอำนวยความสะดวกบริเวณจุดผ่านแดน

๓) พัฒนาพื้นที่เศรษฐกิจชายแดนบ้านแหลมและบ้านผักกาด อำเภอโป่งน้ำร้อน จังหวัดจันทบุรี ให้เป็นศูนย์กลางการค้าชายแดนเชื่อมโยงกับจังหวัดพระตะบองและโพนทองของกัมพูชา โดยปรับปรุงและพัฒนาระบบบริการพื้นฐานเพื่ออำนวยความสะดวกในการลงทุน ตลอดจนพัฒนาจุดตรวจชายแดนเพื่อให้บริการได้อย่างมีประสิทธิภาพและได้มาตรฐานสากล

ยุทธศาสตร์ที่ ๕ แก้ไขปัญหาทรัพยากรธรรมชาติและจัดระบบการบริหารจัดการมลพิษให้มีประสิทธิภาพเพิ่มขึ้น

แนวทางการพัฒนา

๑) บริหารจัดการน้ำเพื่อบรรเทาภาวะภัยแล้งและน้ำท่วมจันทบุรี ตราด และสระแก้ว โดยปรับปรุงและบำรุงรักษาแหล่งน้ำเดิม จัดสรรน้ำ และพัฒนาแหล่งน้ำเพิ่มเติม รองรับความต้องการใช้น้ำที่เพิ่มขึ้นจากการขยายตัวของกิจกรรมทางเศรษฐกิจและชุมชนได้อย่างพอเพียงและมีเสถียรภาพ รวมทั้งส่งเสริมการทําแหล่งเก็บกักน้ำขนาดเล็กกระจายในพื้นที่การเกษตรเพื่อแก้ไขปัญหาภัยแล้ง

๒) ฟื้นฟูป่าต้นน้ำให้เกิดความสมดุลต่อระบบนิเวศ โดยปลูกป่าเพิ่มเติม และเพิ่มมาตรการเฝ้าระวังติดตามการบุกรุกป่า โดยสนับสนุนสิทธิและบทบาทของชุมชน ให้เข้ามามีส่วนร่วมในการบริหารจัดการพื้นที่ป่าของชุมชนไม่ให้เสื่อมโทรม

๓) คัดค้านและฟื้นฟูป่าชายเลน ปะการัง หญ้าทะเล และป้องกันการกัดเซาะชายฝั่ง โดยเฉพาะจังหวัดที่มีพื้นที่กัดเซาะรุนแรง ได้แก่ จันทบุรีและฉะเชิงเทรา โดยการกำหนดพื้นที่ และหลักเกณฑ์การใช้ประโยชน์ ภายใต้กระบวนการมีส่วนร่วมของชุมชนท้องถิ่น หรือข้อตกลงร่วมกันของภาคีพัฒนา ในการจัดการฟื้นฟูป่าชายเลน การเฝ้าระวังการลักลอบจับสัตว์น้ำ การคุ้มครองปะการัง หญ้าทะเล พื้นที่จับสัตว์น้ำ พื้นที่เพาะเลี้ยง และการทำประมงชายฝั่ง เพื่อป้องกันการกัดเซาะชายฝั่ง ไม่ให้ทรัพยากรชายฝั่งเสื่อมโทรมลงไปอีก

๔) ดำเนินการตามมาตรการจัดการมลพิษทางอากาศ ได้แก่ สารอินทรีย์ระเหยง่าย และฝุ่นละอองขนาดเล็กในจังหวัดระยอง ชลบุรี และฉะเชิงเทรา โดยกำหนดมาตรการควบคุม และมาตรการจูงใจในการป้องกัน และควบคุมการระบายมลพิษทางอากาศในเขตชุมชน และเขตอุตสาหกรรมให้อยู่ในเกณฑ์มาตรฐาน เพื่อให้ชุมชน และอุตสาหกรรมสามารถอยู่ร่วมกันได้อย่างเกื้อกูลกันและสันติสุข

๕) ปรับปรุงและเพิ่มประสิทธิภาพของระบบบำบัดน้ำเสียชุมชน ในจังหวัดที่เป็นศูนย์กลางการค้า การท่องเที่ยว และพื้นที่อุตสาหกรรม รวมทั้งการจัดการน้ำทิ้งจากครัวเรือนและโรงงาน ให้เป็นไปตามเกณฑ์มาตรฐาน เพื่อควบคุมและบรรเทาปัญหาน้ำเสีย โดยเฉพาะ ในบริเวณแม่น้ำสายหลักที่อยู่ในเกณฑ์เสื่อมโทรมอย่างต่อเนื่อง ได้แก่ แม่น้ำระยองตอนบน ตอนล่าง และแม่น้ำพังราดตอนบน

๖) พัฒนาและปรับปรุงกระบวนการรวบรวม ขนย้าย และการกำจัดขยะจังหวัดชลบุรีระยอง และฉะเชิงเทรา ให้มีประสิทธิภาพเพิ่มขึ้น โดยใช้มาตรการคัดแยกขยะและบริหารจัดการจัดเก็บตามประเภทการคัดแยกขยะให้เป็นระบบ ส่วนของเสียอันตรายที่มีแนวโน้มเพิ่มมากขึ้นเรื่อยๆ บริเวณพื้นที่อุตสาหกรรมจังหวัดชลบุรี และระยอง สนับสนุนให้ภาคเอกชนที่มีศักยภาพเข้ามามีส่วนร่วมในการแก้ปัญหาและการลงทุนกำจัดให้เป็นระบบและถูกต้องตามหลักวิชาการ

๑.๔ แผนพัฒนากลุ่มจังหวัดภาคตะวันออก ๒ (จันทบุรี ตราด นครนายก ปราจีนบุรี สระแก้ว)

วิสัยทัศน์ (Vision) คือ “เมืองแห่งคุณภาพชีวิต ศูนย์กลางท่องเที่ยวประวัติศาสตร์ วัฒนธรรมและนิเวศ แหล่งผลไม้และครัวสุขภาพไทย”

พันธกิจ (Mission)

๑) พัฒนาแหล่งท่องเที่ยว กิจกรรมและบริการทางการท่องเที่ยวให้มีความหลากหลายมีมาตรฐานสู่สากล

๒) พัฒนาและเชื่อมโยงระบบโครงสร้างพื้นฐานและโลจิสติกส์เพื่อเพิ่มศักยภาพการพัฒนาเศรษฐกิจการค้า การลงทุนในกลุ่มจังหวัดและประเทศเพื่อนบ้าน

๓) พัฒนาและส่งเสริมการผลิตภาคการเกษตร และสมุนไพรปลอดภัยอย่างครบวงจรโดยใช้เทคโนโลยีและนวัตกรรมที่เหมาะสม

๔) ฟื้นฟูและอนุรักษ์ทรัพยากรธรรมชาติและสิ่งแวดล้อมเพื่อสนับสนุนการพัฒนาอย่างสมดุลและยั่งยืน

๕) พัฒนาคุณภาพชีวิตที่ดีของประชาชนทุกช่วงวัย และเสริมสร้างความมั่นคงปลอดภัยในชีวิต

๖) พัฒนาอุตสาหกรรมที่ใช้เทคโนโลยีและการเติบโตอย่างเป็นมิตรกับสิ่งแวดล้อม

เป้าประสงค์รวม (Ultimate Goals)

๑) เศรษฐกิจเจริญเติบโตอย่างมีเสถียรภาพ

๒) ประชาชนมีคุณภาพชีวิตที่ดี สังคมมีความเข้มแข็งเป็นฐานรากที่เอื้อต่อการพัฒนาทรัพยากรมนุษย์

๓) ทรัพยากรธรรมชาติและสิ่งแวดล้อมสมดุล

ตำแหน่งการพัฒนา (Positioning)

- เมืองแห่งคุณภาพชีวิต
- แหล่งท่องเที่ยวประวัติศาสตร์ วัฒนธรรมและนิเวศ
- แหล่งผลิตผลไม้ สินค้าเกษตรปลอดภัย
- เมืองสมุนไพรแห่งเอเชีย
- ประตูก้าชายแดนเชื่อมโยงประเทศเพื่อนบ้าน
- แหล่งอุตสาหกรรมที่เป็นมิตรต่อสิ่งแวดล้อม

ประเด็นการพัฒนาของกลุ่มจังหวัด

กลุ่มจังหวัดภาคตะวันออก ๒ กำหนดประเด็นการพัฒนาในช่วงปีงบประมาณ พ.ศ. ๒๕๖๒ – ๒๕๖๕ จำนวน ๖ ประเด็นการพัฒนา ดังนี้

ประเด็นการพัฒนาที่ ๑ : ส่งเสริมและพัฒนาก้าท่องเที่ยวให้ได้มาตรฐานเพื่อสนับสนุนการท่องเที่ยวงเชิงนิเวศ สุขภาพ และวัฒนธรรม

แนวทางการพัฒนา

- ๑) พัฒนาและปรับปรุงแหล่งท่องเที่ยวให้มีคุณภาพและเกิดความยั่งยืน
- ๒) พัฒนาโครงสร้างพื้นฐานและสิ่งอำนวยความสะดวกเพื่อการท่องเที่ยว (เส้นทาง/ป้ายแนะนำ/สาธารณูปโภค ฯลฯ)
- ๓) สร้างความเชื่อมั่นและความปลอดภัยในการท่องเที่ยว
- ๔) พัฒนาบุคลากรด้านการท่องเที่ยว ผู้ประกอบการ และสถานประกอบการให้ได้มาตรฐาน
- ๕) ยกระดับคุณภาพและมาตรฐานผลิตภัณฑ์ชุมชน (OTOP)
- ๖) จัดทำฐานข้อมูลและเส้นทางก้าเชื่อมโยงแหล่งท่องเที่ยว
- ๗) ส่งเสริมการตลาดและการประชาสัมพันธ์การท่องเที่ยวง

ประเด็นการพัฒนาที่ ๒ : เพิ่มขีดความสามารถด้านการค้า และการค้าชายแดน เชื่อมโยง EEC และประเทศเพื่อนบ้าน

แนวทางการพัฒนา

- ๑) พัฒนาด้านชายแดนและระบบโครงสร้างบริการพื้นฐานให้สามารถบริการได้อย่างมีประสิทธิภาพ และมีมาตรฐานสากล
- ๒) พัฒนาและปรับปรุงเส้นทางรองรับการพัฒนาเขตเศรษฐกิจชายแดนเขตเศรษฐกิจพิเศษ และเชื่อมโยงกันภายในกลุ่มจังหวัด
- ๓) ส่งเสริมการตลาด การค้า การลงทุน และเครือข่ายความร่วมมือทางธุรกิจการค้าชายแดนกับประเทศเพื่อนบ้าน

ประเด็นการพัฒนาที่ ๓ : พัฒนาประสิทธิภาพการผลิต การแปรรูป การตลาด สินค้าเกษตร (ผลไม้) ปศุสัตว์และประมง สมุนไพรไทย) คุณภาพปลอดภัยอย่างครบวงจร

แนวทางการพัฒนา

- ๑) เพิ่มประสิทธิภาพการผลิตผลไม้ และสินค้าเกษตรปลอดภัย และการนำนวัตกรรมมาใช้ในการผลิต การแปรรูปเพื่อเพิ่มมูลค่า
- ๒) พัฒนาโครงสร้างพื้นฐานเพื่อสนับสนุนสวนผลไม้ และการเกษตรอย่างครบถ้วน

- ๓) ส่งเสริมการรวมกลุ่มเกษตรกร กลุ่มสหกรณ์ และพัฒนาเครือข่ายภาคการเกษตรให้เข้มแข็ง
- ๔) เพิ่มช่องทางการจัดจำหน่ายที่ทันสมัย และกิจกรรมส่งเสริมการตลาดสินค้าเป้าหมายทั้ง ในประเทศและต่างประเทศ
- ๕) ส่งเสริมการปลูกและแปรรูปสมุนไพรอย่างมีคุณภาพ
- ๖) ส่งเสริมและพัฒนาพันธุ์พืชสมุนไพร และการวิจัยสารสกัด/สารสำคัญ เพื่อใช้เป็นวัตถุดิบในการผลิตและการต่อยอดผลิตภัณฑ์เพื่อสุขภาพและความงาม
- ๗) ส่งเสริมการใช้ประโยชน์ที่หลากหลายจากพืชและผลิตภัณฑ์สมุนไพรเพื่อสุขภาพและความงาม

ประเด็นการพัฒนาที่ ๔ : อนุรักษ์ ป่าไม้ พัฒนา และปกป้อง ทรัพยากรธรรมชาติและสิ่งแวดล้อมอย่างมีส่วนร่วม เพื่อประโยชน์ต่อการพัฒนาเศรษฐกิจและสังคมอย่างยั่งยืน

แนวทางการพัฒนา

- ๑) ป่าไม้ป่าต้นน้ำให้สมบูรณ์เกิดความสมดุลต่อระบบนิเวศ
- ๒) ปกป้อง อนุรักษ์ และฟื้นฟูป่าชายเลนและทรัพยากรชายฝั่งทะเล
- ๓) ป้องกันการพังทลายของดินและตลิ่งริมแม่น้ำและคลองสาขา
- ๔) ฟื้นฟูป่าทรัพยากรธรรมชาติและสิ่งแวดล้อมอย่างยั่งยืน
- ๕) พัฒนา ส่งเสริม และสร้างเครือข่ายพลเมืองในการอนุรักษ์ทรัพยากรธรรมชาติและสิ่งแวดล้อม

ประเด็นการพัฒนาที่ ๕ : พัฒนาทรัพยากรมนุษย์ สังคม การบริหารจัดการ ยกระดับคุณภาพชีวิตให้มีความมั่นคงปลอดภัย

แนวทางการพัฒนา

- ๑) เพิ่มศักยภาพด้านการศึกษาและเตรียมความพร้อมเด็กและเยาวชนให้เป็นพลเมืองที่ดีมีคุณภาพและคุณธรรม
- ๒) พัฒนาทักษะทางสังคม การเรียนรู้การอยู่ร่วมกันให้แก่เด็กปฐมวัย
- ๓) เสริมสร้างคุณภาพชีวิตของชุมชนของเมืองด้วยการพัฒนาสุขภาวะ และสาธารณสุขพื้นฐาน
- ๔) เตรียมความพร้อมเด็กและเยาวชนเพื่อรองรับความต้องการแรงงานในอนาคต
- ๕) พัฒนาระบบข้อมูล Big Data ด้านการพัฒนาทรัพยากรมนุษย์
- ๖) พัฒนาส่งเสริมคุณภาพชีวิตของสังคมผู้สูงอายุ

ประเด็นการพัฒนาที่ ๖ : เพิ่มขีดความสามารถด้านอุตสาหกรรมและการลงทุน

แนวทางการพัฒนา

- ๑) เสริมสร้างองค์ความรู้ นวัตกรรมเทคโนโลยีการผลิตในภาคอุตสาหกรรมที่เป็นมิตรกับสิ่งแวดล้อม
- ๒) พัฒนาทักษะฝีมือแรงงานที่ตอบสนองต่อความต้องการของตลาดแรงงาน
- ๓) พัฒนาผู้ประกอบการและเศรษฐกิจชุมชนให้มีศักยภาพในการผลิตสินค้าและบริการ

๑.๕ แผนพัฒนาจังหวัดตราด พ.ศ. ๒๕๖๑ - ๒๕๖๔ (ฉบับทบทวน ประจำปีงบประมาณ พ.ศ. ๒๕๖๓)

เป้าหมายการพัฒนาจังหวัดตราด

จังหวัดกำหนดเป้าหมายการพัฒนาพื้นที่ภายในปี พ.ศ. ๒๕๖๕ เพื่อไปให้ถึงสภาพที่ว่า “ตราดเมืองมั่งคั่ง ชุมชนมั่นคง ทรัพยากรธรรมชาติและสิ่งแวดล้อมยั่งยืน” โดยนิยามเป้าหมายดังกล่าว ดังนี้

ตราดเมืองมั่งคั่ง หมายถึง การเติบโตทางเศรษฐกิจจากการพัฒนาเมืองตราดให้เป็นพื้นที่เศรษฐกิจการค้าชายแดน การท่องเที่ยวใหม่ และการเกษตรที่เติบโตอย่างมีเสถียรภาพเพิ่มมากขึ้นอย่างต่อเนื่องและเป็นมิตรกับสิ่งแวดล้อม โดยด้านการท่องเที่ยวเน้นการยกระดับจังหวัดให้เป็นเมืองท่องเที่ยวพรีเมียมระดับมาตรฐานโลก โดดเด่นด้านการท่องเที่ยวในระดับประเทศ และนานาชาติที่เป็นมิตรกับสิ่งแวดล้อม ๗ Green Tourism ที่รู้จักทั้งระดับประเทศและระดับโลก

- Green Heart : หัวใจสีเขียว ผู้ที่เกี่ยวข้องทุกภาคส่วนในอุตสาหกรรมท่องเที่ยว มีทัศนคติความรู้สึกนึกคิด การรับรู้และตระหนักถึงคุณค่าของสิ่งแวดล้อมและภัยคุกคามจากภาวะโลกร้อนที่มีต่อการท่องเที่ยว พร้อมมีการปฏิบัติเพื่อป้องกันรักษาและฟื้นฟูสิ่งแวดล้อมควบคู่ไปกับการลดการปล่อยก๊าซเรือนกระจก ด้วยความรู้ความเข้าใจ และวิธีการที่ถูกต้องและเหมาะสม

- Green Logistic : รูปแบบการเดินทางสีเขียว วิธีการเดินทางและรูปแบบการให้บริการในระบบการคมนาคมหรือการขนส่งทางการท่องเที่ยวจากแหล่งพำนัก/อาศัยไปยังแหล่ง ท่องเที่ยว ที่เน้นการประหยัดพลังงาน การใช้พลังงานทดแทน การลดการปล่อยก๊าซเรือนกระจกและช่วยรักษาสิ่งแวดล้อม

- Green Attraction : แหล่งท่องเที่ยวสีเขียว แหล่งท่องเที่ยวที่มีการบริหารจัดการตามกรอบนโยบายและการดำเนินงานในทิศทางของการท่องเที่ยวอย่างยั่งยืน โดยเฉพาะอย่างยิ่งให้ความสำคัญหรือมีพันธาน (Commitment) อย่างชัดเจนในการปกป้องรักษาสิ่งแวดล้อมและช่วยลดการปล่อยก๊าซเรือนกระจกอย่างถูกวิธี

- Green Activity : กิจกรรมสีเขียว กิจกรรมท่องเที่ยวที่มีความสอดคล้องกลมกลืนกับคุณค่าของทรัพยากรและสิ่งแวดล้อมของแหล่งท่องเที่ยว เป็นกิจกรรมที่ให้ความเพลิดเพลิน หรือสนุกสนาน ให้ออกกำลังกายและเพิ่มพูนประสบการณ์แก่นักท่องเที่ยว โดยส่งผลกระทบต่อทรัพยากรและสิ่งแวดล้อมน้อยที่สุด

- Green Community : ชุมชนสีเขียว แหล่งท่องเที่ยวชุมชนทั้งในเมืองและชนบท ที่มีการบริหารจัดการการท่องเที่ยวในทิศทางที่ยั่งยืน พร้อมมีการดำเนินงานที่เน้นการอนุรักษ์สิ่งแวดล้อมโดยเฉพาะอย่างยิ่งการดำรงไว้ซึ่งวัฒนธรรมและวิถีชีวิตอันเป็นอัตลักษณ์ของชุมชน

- Green Service : การบริการสีเขียว รูปแบบการให้บริการของธุรกิจท่องเที่ยวแขนงต่างๆ ที่สร้างความประทับใจแก่นักท่องเที่ยวด้วยมาตรฐานคุณภาพที่ดีควบคู่ไปกับการมีพันธานและการดำเนินการรักษาสิ่งแวดล้อม พร้อมช่วยลดการปล่อยก๊าซเรือนกระจกจากการให้บริการต่างๆ

- Green Plus : ความรับผิดชอบต่อสังคมและสิ่งแวดล้อม การแสดงออกของบุคคล กลุ่มบุคคลและองค์กรในการสนับสนุนร่างกาย หรือสติปัญญาหรือบริจาคทุนทรัพย์ เพื่อร่วมมือดำเนินการในการปกป้องรักษาและฟื้นฟูสิ่งแวดล้อมของแหล่งท่องเที่ยว หรือกิจกรรมที่ช่วยลดภัยคุกคามอันเกิดจากภาวะโลกร้อน

พร้อมทั้งการสร้างสรรค่านวัตกรรมการท่องเที่ยวเชิงสุขภาพโดยเฉพาะการท่องเที่ยวเชิงสุขภาพสำหรับผู้สูงอายุการสร้างสรรคบริการทางการแพทย์ที่มีมูลค่าสูงเพื่อการท่องเที่ยวทั้งการตรวจสุขภาพ การบริการทางการแพทย์แผนไทยและสปา การพัฒนาการแพทย์อาเซียน และระหว่างประเทศ และการสร้างกิจกรรมการท่องเที่ยว เพื่อสร้างมูลค่าทางเศรษฐกิจ โดยการเชื่อมโยงการท่องเที่ยวกับการสร้างอัตลักษณ์ ผลิตภัณฑ์จากชุมชนโดยการมีส่วนร่วมของภาคีเครือข่ายเชิงพื้นที่จากทุกภาคส่วน เพื่อส่งเสริมการท่องเที่ยวของชุมชนที่เข้มแข็งการเชื่อมโยงการท่องเที่ยวกับกีฬาการเชื่อมโยงการท่องเที่ยวในกลุ่มจังหวัดอาเซียนและที่สำคัญยังเน้นการเสริมสร้างความปลอดภัยและความสงบเรียบร้อยในพื้นที่ชายแดนและพื้นที่ท่องเที่ยวนานาชาติ และพื้นที่เสี่ยง ให้มีระบบการเฝ้าระวังได้ตลอด ๒๔ ชั่วโมงหนุนเสริมความเชื่อมั่นของนักท่องเที่ยวและนักลงทุน

ด้านการค้าชายแดน มุ่งส่งเสริมการพัฒนาการค้า และการลงทุนในพื้นที่เขตเศรษฐกิจพิเศษ ให้เติบโต และเป็นมิตรกับสิ่งแวดล้อม การส่งเสริมบรรยากาศการลงทุน การพัฒนาบริการรัฐที่สะดวก ทันสมัยการพัฒนา ด้านการค้าชายแดนที่มีมาตรฐานสากลและนอกจากนั้นยังมุ่งเน้นการพัฒนาโครงสร้างพื้นฐาน การคมนาคม ขนส่ง และโลจิสติกส์ทั้งทางน้ำ ทางบก ทางอากาศและราง เพื่อเป็นประตูการค้าบริการการท่องเที่ยวและการ ลงทุน เชื่อมโยง AEC EEC SEC และการพัฒนาโครงสร้างพื้นฐานเพื่อกระจายความเจริญและสร้างโอกาสแก่ ชุมชน เชื่อมโยงระหว่างชุมชนและเส้นทางหลักการสร้างระบบสาธารณูปโภค และโครงสร้างพื้นฐาน รองรับ การขยายตัวของเมืองเศรษฐกิจพิเศษและการพัฒนาเป็นเมืองอัจฉริยะ (Smart city) รองรับการเป็นประตู การค้า การลงทุน และการท่องเที่ยวอาเซียน SEC และพัฒนาพื้นที่ชายแดนให้เติบโตเป็นเมืองระดับมาตรฐาน มีจุดผ่านแดนแบบครบวงจร (One Stop Service) บูรณาการระหว่างประเทศและให้ความสำคัญกับการเตรียม ความพร้อมแรงงานคุณภาพรองรับเมืองเศรษฐกิจพิเศษและการบริการที่มีมูลค่าสูง แรงงานมีทักษะสูง เช่น ทักษะด้านภาษา และเทคโนโลยี

ด้านเศรษฐกิจฐานการเกษตร เน้นการพัฒนาผลผลิตสินค้าเกษตร ผลไม้เมืองร้อน (มังคุดอินทรี, ทุเรียนเกรดพรีเมียม) ที่มีคุณภาพระดับเอเชีย มุ่งเน้นการสร้างระบบการผลิตแบบครบวงจรนวัตกรรม การเกษตรที่แข่งขันได้ ควบคุมคุณภาพในรูปแบบเกษตรแปลงใหญ่ และมีมาตรฐานเกษตรอินทรีย์เพื่อการ ส่งออกการสร้างโอกาสทางการเกษตรเพื่อการส่งออก เน้นการพัฒนาสินค้าประมง (กุ้งขาว โดยระบบส่งเสริม การเกษตรแบบแปลงใหญ่ให้ได้คุณภาพมาตรฐาน GAP เพื่อการส่งออกและสร้างโอกาสทางการตลาดแก่ ผลิตภัณฑ์ทางการเกษตรให้มีแหล่งรวบรวมผลผลิตกลางในระดับชุมชน ที่เชื่อมโยงกับแหล่งรวบรวมผลผลิต กลางกับจังหวัดที่พัฒนาเป็นคลังรวบรวมผลไม้ สินค้าประมงที่มีมาตรฐาน เน้นการจัดการระดับสากลผ่านระบบ สหกรณ์ และเครือข่ายประชารัฐพร้อมทั้งการพัฒนาจังหวัดให้เป็นเมืองอาหารที่มีคุณภาพ ปลอดภัย (FoodInnopolis) สร้างสรรค์เทคโนโลยี นวัตกรรมมาใช้เพื่อช่วยลดต้นทุนการผลิตและเพิ่มมูลค่าให้สินค้า เกษตรและการบริหารจัดการการเกษตรของจังหวัด พร้อมทั้งการสร้างความมั่นคงทางอาหารการผลิตข้าว และ พืชผักคุณภาพเพื่อการบริโภคในจังหวัด

ชุมชนมั่นคง หมายถึง จังหวัดตราดมุ่งเน้นการพัฒนาสู่เมืองแห่งคุณค่าของชีวิตที่สันติสุข ให้ประชาชน มีคุณภาพชีวิตที่ดี มีความสุข มีความมั่นคงทางสังคมอย่างทั่วถึงมีดัชนีความสุขไม่น้อยกว่าร้อยละ ๘๕ ในทุก หมู่บ้านเน้นการระดมพลังภาคีทุกภาคส่วนพัฒนาสู่ต้นแบบเมืองสุขภาวะ เพื่อประชาชนพึ่งพาตนเองทาง สุขภาพได้โดยพัฒนาระบบทางการแพทย์ที่มีคุณภาพ และเป็นเลิศ พัฒนานวัตกรรมระบบการสาธารณสุขในพื้นที่พิเศษ การสาธารณสุขชายแดน การสาธารณสุขทางทะเลเพื่อสร้างสรรค์เศรษฐกิจเพิ่มค่า

การเตรียมพร้อมประชาชน สังคมตราด รับการเปลี่ยนแปลง ระดมพลังภาคีจากทุกภาคส่วนในการ พัฒนาการศึกษให้เป็นเมืองแห่งการเรียนรู้โดยเตรียมประชาชน เยาวชนให้มีทักษะสากลยอมรับการ เปลี่ยนแปลงของสังคม ตามหลักปรัชญาเศรษฐกิจพอเพียง โดยเฉพาะการเตรียมเยาวชนให้มีทักษะการคิด มี การเรียนรู้ตลอดชีวิตและการมีจิตสำนึกวัฒนธรรมไทยและสิ่งแวดล้อมพร้อมทั้งการเสริมสร้างชุมชนเข้มแข็ง ด้วยด้วยมิติทางวัฒนธรรมประเพณี ศาสนา และยกระดับชุมชนให้เป็นชุมชนคุณธรรม พลัง “บวร” บูรณาการ “บ้าน วัด โรงเรียน” เพื่อรวมพลังสร้างสรรค์สังคมตราดให้อยู่เย็นเป็นสุขอย่างยั่งยืนและการสร้างชุมชน เข้มแข็งโดยการสร้างเศรษฐกิจชุมชนบนพื้นฐานปรัชญาเศรษฐกิจพอเพียง และเน้นการเสริมความเข้มแข็งของ สถาบันครอบครัวในการบ่มเพาะจิตใจให้เข้มแข็งคนตราดไม่ทอดทิ้งกัน (ภาคีร่วมสร้างครอบครัวอบอุ่น ชุมชน เข้มแข็ง คนตราดไม่ทอดทิ้งใครไว้ข้างหลัง)

การพัฒนาการจัดการความมั่นคงในพื้นที่ด้านชายแดน พัฒนาขีดความสามารถของการบริหารจัดการ พัฒนาบุคลากร พัฒนาประชาชน พร้อมพัฒนาการจัดระบบการตรวจบุคคล และยานพาหนะ โดยให้มีรูปแบบ ที่เป็นสากล (บุคคลและยานพาหนะที่เดินทางเข้ามาในราชอาณาจักรจะต้องผ่านการตรวจสอบเอกสารการ

เดินทางของเจ้าหน้าที่ตรวจคนเข้าเมือง และเจ้าหน้าที่ฝ่ายความมั่นคง จากนั้นเจ้าหน้าที่ศุลกากรจะตรวจสอบสิ่งของและยานพาหนะในอำนาจของศุลกากรที่เกี่ยวข้อง ทั้ง ๒ กรณี จะมีการพัฒนานำเอาเครื่องมือเทคโนโลยีมาช่วยในการปฏิบัติหน้าที่ เช่น เครื่องตรวจหนังสือเดินทางอัตโนมัติ เครื่องตรวจจับอาวุธ ยาเสพติด เครื่องเอกซเรย์ในการคัดกรองบุคคลและยานพาหนะที่เดินทางเข้ามาในราชอาณาจักรเพื่อป้องกันการเข้ามาก่อเหตุร้ายหรือกระทำผิดในราชอาณาจักร เพื่อสร้างความเชื่อมั่นให้แก่นักท่องเที่ยวและนักลงทุนต่างชาติที่จะเข้ามาลงทุนในราชอาณาจักร) และสร้างสรรค์ระบบการบริหารจัดการภัย และความเสียหายทางความมั่นคงทุกประเภท ที่เกิดจากการเจริญเติบโตของเมืองในพื้นที่เศรษฐกิจพิเศษ และการเปิด AEC พร้อมการเตรียมความพร้อม ความมั่นคงเน้นความปลอดภัยในชีวิตและทรัพย์สิน เช่น ชุด Body suit (ชุดเก็บกู้ระเบิด) และระบบเชื่อมโยงกล้อง CCTV ทั้งจังหวัด และพัฒนากิจการระหว่างประเทศเพื่อเชื่อมโยงความสัมพันธ์ที่ดีระหว่างประเทศ ความร่วมมือในกลุ่มประเทศอาเซียน (AEC)

ทรัพยากรธรรมชาติและสิ่งแวดล้อมยั่งยืน หมายถึง การจัดการทรัพยากรธรรมชาติให้มีความอุดมสมบูรณ์ใช้อย่างสมดุล มุ่งสร้างให้มีพื้นที่ต้นแบบนิเวศที่ยั่งยืน จังหวัดตราดเน้นการพัฒนา ผ่านการบูรณาการความร่วมมือกับภาคีทุกภาคส่วนอย่างเข้มแข็งในการบริหารจัดการทรัพยากรธรรมชาติในระบบนิเวศทางทะเล นิเวศป่าเขา นิเวศชายฝั่งให้มีความอุดมสมบูรณ์ พื้นที่ธรรมชาติของจังหวัด โดยเฉพาะป่าชายเลน เน้นการอนุรักษ์เชิงป้องกัน และการใช้ประโยชน์อย่างมีคุณค่า หนุนเสริมการพัฒนาการเกษตร การท่องเที่ยวการจัดการขยะ น้ำเสียในชุมชนเมือง แหล่งท่องเที่ยว และในชุมชน โดยการให้ความสำคัญกับการจัดการที่เข้าถึงและนำมาใช้ให้เกิดประโยชน์สูงสุด ส่งเสริมการจัดการระบบนิเวศธรรมชาติในชุมชน เพื่อเป็นหลักประกันที่ยั่งยืนของการพัฒนาทั้งความมั่นคงทางอาหาร และการรักษาไว้ซึ่งวิถีชีวิตเมืองตราด จังหวัดตราดให้ความสำคัญกับการมีแหล่งพลังงานทดแทน พลังงานทางเลือก เพื่อการพึ่งตนเอง

ตัวชี้วัดความสำเร็จตามเป้าหมายการพัฒนาจังหวัด

๑. เศรษฐกิจของจังหวัดตราดเติบโตอย่างมีเสถียรภาพเพิ่มขึ้นอย่างต่อเนื่อง
๒. ประชาชนมีคุณภาพชีวิตดีขึ้น มีความสุข มีความมั่นคงทางสังคมอย่างทั่วถึง
๓. ทรัพยากรธรรมชาติมีความอุดมสมบูรณ์ ใช้ประโยชน์อย่างสมดุลและยั่งยืน

ประเด็นการพัฒนาของจังหวัด

จังหวัดตราดกำหนดประเด็นการพัฒนาพื้นที่รวม ๓ ประเด็น ดังนี้

ประเด็นการพัฒนาที่ ๑ การพัฒนาความมั่นคงทางเศรษฐกิจจากฐานการท่องเที่ยว การเกษตรครบวงจร การบริการและการค้าชายแดนเชื่อมโยงกับอาเซียนและนานาชาติ ที่เติบโตเป็นมิตรกับสิ่งแวดล้อม

วัตถุประสงค์ เพื่อให้เศรษฐกิจของจังหวัดตราดเติบโตอย่างมีเสถียรภาพเพิ่มขึ้นอย่างต่อเนื่อง

เป้าหมาย

๑. จังหวัดตราดมีรายได้จากการท่องเที่ยวที่เติบโตอย่างต่อเนื่อง อุตสาหกรรมการท่องเที่ยวเข้มแข็งมีคุณภาพ ประชาชนมีงานอาชีพ เศรษฐกิจฐานการท่องเที่ยว และการบริการมั่นคง

๒. ผลผลิตทั้งหมดมวลรวมเฉลี่ยจากภาคการเกษตรเติบโตอย่างต่อเนื่อง อุตสาหกรรมการเกษตรเติบโตเป็นมิตรกับสิ่งแวดล้อม เกษตรกร สถาบันเกษตรกรเข้มแข็ง ผลผลิตทางการเกษตรมีมูลค่า มีคุณภาพสูงในระดับส่งออก

๓. ปริมาณการค้าชายแดนเติบโตอย่างต่อเนื่อง ผู้ประกอบการค้าของจังหวัดเข้มแข็ง ระบบการบริหารจัดการพื้นที่เศรษฐกิจชายแดนมีมาตรฐานสากล

๔. การคมนาคมขนส่ง โลจิสติกส์ มีความปลอดภัย เชื่อมโยงอย่างเป็นระบบ รองรับการเติบโตของเมืองเศรษฐกิจพิเศษและการเชื่อมโยงนานาชาติ

ตัวชี้วัด

๑. ร้อยละที่เพิ่มขึ้นของรายได้รวมจากการท่องเที่ยวของจังหวัด (๙%)
๒. ร้อยละที่เพิ่มขึ้นของจำนวนนักท่องเที่ยวและผู้มาเยือน (๗%)
๓. ร้อยละที่เพิ่มขึ้นของการจ้างงานในอุตสาหกรรมการท่องเที่ยว (๑๐%)
๔. ร้อยละที่เพิ่มขึ้นของผลิตภัณฑ์มวลรวมภาคเกษตร (๕%)
๕. จำนวนแปลง/ฟาร์มที่ได้รับการรับรองมาตรฐาน GAP (๕๐ แห่ง)
๖. ร้อยละที่เพิ่มขึ้นของปริมาณผลผลิตการเกษตร (๒%)
๗. ร้อยละที่เพิ่มขึ้นของมูลค่าการจำหน่ายสินค้า OTOP (๕%)
๘. ร้อยละที่เพิ่มขึ้นของมูลค่าการค้าชายแดน (๑๐%)
๙. จำนวน SMEs ที่ได้รับการต่อยอดจากฐานเกษตรกรรม (๕ แห่ง)
๑๐. ร้อยละของจำนวนสหกรณ์ที่ได้รับการแนะนำส่งเสริมและพัฒนาให้ผ่านเกณฑ์มาตรฐาน (๓%)
๑๑. จำนวนเส้นทางที่ได้รับการพัฒนาเพื่อความปลอดภัยเชื่อมโยงการท่องเที่ยว การค้าชายแดน และรองรับการพัฒนาเศรษฐกิจพิเศษ เพิ่มขึ้น (๒ เส้นทาง)

แนวทางการพัฒนา

๑. พัฒนาขีดความสามารถผู้ประกอบการ และผู้ให้บริการในอุตสาหกรรมการท่องเที่ยวให้มีคุณภาพ
๒. ยกระดับอุตสาหกรรมการท่องเที่ยวเชิงนิเวศ เชิงสุขภาพ เชิงเกษตร และการท่องเที่ยวชุมชนให้เข้มแข็งมีมาตรฐานและเอกลักษณ์จังหวัด
๓. พัฒนาแหล่งท่องเที่ยว สิ่งอำนวยความสะดวกทางการท่องเที่ยว รองรับการพัฒนาการท่องเที่ยวสู่นานาชาติ
๔. เสริมสร้างศักยภาพชุมชน ร่วมพัฒนาการท่องเที่ยวชุมชนให้ประชาชนมีงานอาชีพ และกระจายรายได้สู่ท้องถิ่นและชุมชน
๕. เสริมสร้างภาพลักษณ์และประชาสัมพันธ์การท่องเที่ยวเพื่อรักษาตลาดการท่องเที่ยวเดิมและสร้างตลาดการท่องเที่ยวใหม่
๖. สร้างคุณค่า มูลค่าเพิ่มจากฐานการเกษตรก้าวหน้าแบบครบวงจรในปศุสัตว์ ัตว์น้ำ ผลผลิตไม้ผล และพืชเศรษฐกิจ พัฒนาผลผลิตเกษตรคุณภาพสู่อุตสาหกรรมเกษตรเติบโตอย่างเป็นมิตรกับสิ่งแวดล้อม
๗. เสริมสร้างขีดความสามารถการแข่งขันในเชิงธุรกิจของภาคบริการที่มีศักยภาพ ทั้งฐานบริการเดิมและฐานบริการใหม่ เพื่อส่งเสริมให้เศรษฐกิจของประเทศเติบโตได้อย่างเข้มแข็ง
๘. พัฒนาทีมผู้ประกอบการค้า นักธุรกิจหน้าใหม่ของจังหวัดให้เข้มแข็งแข่งขันได้
๙. พัฒนาระบบการบริหารจัดการพื้นที่เศรษฐกิจชายแดนให้มีมาตรฐานสากล
๑๐. พัฒนาโครงสร้างพื้นฐาน การคมนาคมขนส่ง โลจิสติกส์ ให้มีความปลอดภัย รองรับการท่องเที่ยวและการขับเคลื่อนเศรษฐกิจ และการเติบโตของพื้นที่เศรษฐกิจพิเศษ

ประเด็นการพัฒนาที่ ๒ การเสริมสร้างความมั่นคง ความสงบเรียบร้อย และชุมชนเข้มแข็งด้วยหลักปรัชญาของเศรษฐกิจพอเพียง

วัตถุประสงค์ เพื่อให้ประชาชนมีคุณภาพชีวิตดีขึ้น มีความสุข มีความมั่นคงทางสังคมอย่างทั่วถึง

เป้าหมาย

๑. ชุมชนหมู่บ้านเข้มแข็ง มีขีดความสามารถในการพึ่งตนเอง เศรษฐกิจชุมชนเติบโตจากภูมิปัญญา และปรัชญาของเศรษฐกิจพอเพียง

๒. ประชาชนมีศักยภาพทางความรู้ มีคุณธรรม ครอบครัวยั่งยืน วัฒนธรรมเข้มแข็ง มีสุขภาพดี อยู่ในอาศัยในพื้นที่ที่เอื้อต่อการมีคุณภาพชีวิตที่ดี

๓. จังหวัดมีความปลอดภัย ความมั่นคงภายในเข้มแข็ง มีความสงบเรียบร้อยตลอดแนวชายแดนและชายฝั่งทะเล และมีความสัมพันธ์ที่ดีกับประเทศเพื่อนบ้านและนานาชาติ

๔. ระบบการบริหาร ระบบบริการของรัฐ มีคุณภาพ ทันสมัย มีธรรมาภิบาล รองรับการพัฒนาจังหวัด และการขับเคลื่อนการพัฒนาประเทศ

ตัวชี้วัด

๑. จำนวนของหมู่บ้านที่ได้รับการพัฒนาตามหลักปรัชญาของเศรษฐกิจพอเพียง (๒ แห่ง)

๒. จำนวนปีที่ได้รับการศึกษาต่อในระบบโรงเรียนหรือเทียบเท่าของประชากรกลุ่มอายุ ๑๕-๕๙ ปี (๙ ปี)

๓. จำนวนของ อปท.ที่มีการเสริมสร้างคุณภาพชีวิต ลดความเหลื่อมล้ำ และไม่ทิ้งใครไว้ข้างหลัง (๔๒ แห่ง)

๔. ร้อยละที่เพิ่มขึ้นของระดับคะแนนเฉลี่ยของผลการสอบ ONET มีค่าเฉลี่ยสูงกว่าค่าเฉลี่ยระดับประเทศ (๓%)

๕. ร้อยละที่ลดลงของการเจ็บป่วยในโรคสำคัญ ๕ ลำดับแรกของจังหวัด (๑%)

๖. อัตราการลดลงของปัญหาอาชญากรรมทุกประเภท (๖%)

๗. จำนวนผู้ติดยาเสพติดต่อประชากร ไม่เกิน ๓ คนต่อประชากร ๑,๐๐๐ คน

๘. ระดับความสำเร็จในการดำเนินการตามแผนงานด้านความมั่นคง (๕)

๙. จำนวนการจัดกิจกรรมกระชับความสัมพันธ์และความร่วมมือกับนานาชาติ อย่างน้อย ๕ ครั้ง/ปี

๑๐. ร้อยละการเบิกจ่ายงบประมาณตามแผนปฏิบัติราชการประจำปี (๑๐๐%)

๑๑. ร้อยละของค่าเฉลี่ยความพึงพอใจของประชาชนผู้ใช้บริการของรัฐ (๘๐%)

แนวทางการพัฒนา

๑. เสริมสร้างความยั่งยืนของเศรษฐกิจชุมชนด้วยหลักปรัชญาของเศรษฐกิจพอเพียง และการจัดการผลิตภัณฑ์ภูมิปัญญาแบบครบวงจร

๒. เสริมสร้างวิถีชีวิตชุมชนเข้มแข็ง ครอบครัวยั่งยืนบนฐานคุณธรรม วัฒนธรรม และปรัชญาของเศรษฐกิจพอเพียง

๓. พัฒนาคนคุณภาพ เสริมสร้างขีดความสามารถประชาชนตลอดช่วงวัยด้วยความรู้และการพัฒนาการเรียนรู้ตลอดชีวิต

๔. สร้างเมืองสุขภาพเข้มแข็งเป็นชุมชนสุขภาวะที่ยั่งยืนด้วยระบบนิเวศสุขภาพ-การพึ่งตนเองทางสุขภาพ

๕. เสริมสร้างคุณภาพชีวิต ลดความเหลื่อมล้ำ ด้วยคุณภาพการบริการภาครัฐและระบบสวัสดิการชุมชนโดยไม่ทิ้งใครไว้ข้างหลัง

๖. พัฒนาจังหวัดเป็นเมืองปลอดภัย สันติสุข สงบเรียบร้อย โดยการมีส่วนร่วมเชิงบูรณาการอย่างเข้มแข็ง

๗. เสริมสร้างความมั่นคงระหว่างประเทศตลอดแนวชายแดนและชายฝั่งทะเล ด้วยกลไกการมีส่วนร่วมและความทันสมัยของเทคโนโลยี

๘. พัฒนาระบบการบริหาร ระบบบริการภาครัฐ ให้มีคุณภาพและมีธรรมาภิบาล รองรับการเติบโตของเมือง พื้นที่เศรษฐกิจพิเศษ และการท่องเที่ยวนานาชาติ

ประเด็นการพัฒนาที่ ๓ การบริหารจัดการทรัพยากรธรรมชาติและสิ่งแวดล้อมให้มีความอุดมสมบูรณ์ และใช้ประโยชน์อย่างยั่งยืน

วัตถุประสงค์ เพื่อให้ทรัพยากรธรรมชาติมีความอุดมสมบูรณ์ ใช้ประโยชน์อย่างสมดุลและยั่งยืน

เป้าหมาย

๑. ทรัพยากรธรรมชาติและสิ่งแวดล้อมมีความอุดมสมบูรณ์ พื้นที่สีเขียว พื้นที่ป่า เพิ่มมากขึ้นอย่างต่อเนื่อง และประสบความสำเร็จสามารถบริหารจัดการเกิดประโยชน์แก่ชุมชนอย่างยั่งยืน

๒. จังหวัดมีความมั่นคงทางพลังงาน สามารถพึ่งตนเองทางพลังงานได้มากขึ้น

๓. ปัญหาสิ่งแวดล้อม ขยะ น้ำเสีย ภัยธรรมชาติ การบุกรุกทำลายทรัพยากรธรรมชาติลดลงทุกพื้นที่ **ตัวชี้วัด**

๑. ร้อยละที่เพิ่มขึ้นของจำนวนพื้นที่ป่าชายเลน (๕%)

๒. ร้อยละที่เพิ่มขึ้นของพื้นที่ป่าไม้ (๕%)

๓. จำนวนที่เพิ่มขึ้นของที่อยู่อาศัยของสัตว์ทะเล (๕ แห่ง)

๔. จำนวนที่เพิ่มขึ้นของแหล่งการบริหารจัดการแหล่งน้ำ (๕ แห่ง)

๕. จำนวนแหล่งพลังงานทดแทนพลังงานทางเลือกของจังหวัด (๕ แห่ง)

๖. ร้อยละที่เพิ่มขึ้นของการจัดการอบรมชุมชนรักษาสิ่งแวดล้อมแก้ปัญหาบุกรุกทำลายป่า (๕%)

๗. ร้อยละการลดลงของปริมาณขยะมูลฝอยตกค้างได้รับการจัดการถูกต้องตามหลักวิชาการ (๒๕%)

๘. ร้อยละของจำนวนระบบกำจัดมูลฝอยที่ถูกต้องตามหลักวิชาการ (๒๐%)

๙. ร้อยละของการนำมูลฝอยชุมชนไปใช้ประโยชน์มากขึ้น (๕%)

แนวทางการพัฒนา

๑. พัฒนานิเวศเมืองที่เป็นมิตรกับสิ่งแวดล้อม

๒. เพิ่มความมั่นคงทางทรัพยากรธรรมชาติให้มีความอุดมสมบูรณ์ของระบบนิเวศทะเล นิเวศป่าบก นิเวศป่าชายเลน

๓. พัฒนาการบริหารจัดการน้ำเพื่อให้เกิดความสมดุลและยั่งยืน

๔. เสริมสร้างความมั่นคงทางพลังงาน และส่งเสริมการผลิตอุตสาหกรรมสีเขียว

๕. เพิ่มประสิทธิภาพการจัดการภัยทางธรรมชาติ ขยะ น้ำเสีย ภัยสิ่งแวดล้อม เพื่อรองรับภาวะโลกร้อนและการคุ้มครองประชาชน

๑.๖ ยุทธศาสตร์การพัฒนาขององค์กรปกครองส่วนท้องถิ่นในเขตจังหวัดตราด

วิสัยทัศน์

“ประชาชนมีคุณภาพชีวิตที่ดี สังคมเข้มแข็ง การศึกษาได้มาตรฐาน เสริมสร้างภูมิปัญญาและวัฒนธรรมท้องถิ่น พัฒนาเศรษฐกิจท้องถิ่นให้เจริญก้าวหน้า รักษาทรัพยากรธรรมชาติ อย่างยั่งยืน โครงสร้างพื้นฐานพร้อมรองรับประชาคมอาเซียน”

พันธกิจ

๑. พัฒนาระบบการบริหารจัดการที่ดีขององค์กร โดยยึดหลักธรรมาภิบาลและให้ความสำคัญกับการจัดการความร่วมมือระหว่างท้องถิ่น

๒. พัฒนาระบบฐานข้อมูลขององค์กรปกครองส่วนท้องถิ่น และระบบเทคโนโลยีสารสนเทศขององค์กรปกครองส่วนท้องถิ่นให้มีความทันสมัย และมีความสอดคล้องกับสถานการณ์ในปัจจุบัน

๓. พัฒนาบุคลากรขององค์กรปกครองส่วนท้องถิ่นให้มีคุณภาพ มีคุณธรรม มีความรอบรู้ และมีความพอประมาณ

๔. พัฒนาคุณภาพชีวิตของประชาชนให้ได้รับการพัฒนาทั้งทางด้านร่างกาย จิตใจ ภูมิปัญญา ความสามารถ และทักษะการประกอบอาชีพ ให้มีความมั่นคงในการดำรงชีวิต

๕. พัฒนาระบบการจัดการศึกษาของท้องถิ่นให้มีประสิทธิภาพ มุ่งเน้นความรู้คู่คุณธรรม และส่งเสริมการเรียนรู้ตลอดชีวิต

๖. พัฒนาเศรษฐกิจฐานราก การค้า การลงทุน และการท่องเที่ยวเข้มแข็ง และมีศักยภาพ โดยยึดหลัก “ปรัชญาเศรษฐกิจพอเพียง” เป็นแนวทางปฏิบัติควบคู่กับการพัฒนาแบบองค์รวม

๗. พัฒนาระบบบริการสาธารณสุข โครงสร้างพื้นฐาน และระบบโครงข่าย การคมนาคม ให้มีมาตรฐานและทั่วถึง เพื่อประโยชน์สูงสุดของประชาชน

๘. พัฒนาระบบการบริหารจัดการทรัพยากรธรรมชาติและสิ่งแวดล้อม อย่างสมดุลระหว่างการอนุรักษ์ฟื้นฟู และการใช้ประโยชน์อย่างเหมาะสมและยั่งยืน

๙. พัฒนาและส่งเสริมการท่องเที่ยวของจังหวัดภายใต้หลักการท่องเที่ยวเชิงอนุรักษ์ให้ไปสู่มาตรฐานในระดับสากล และสามารถเป็นประตูการท่องเที่ยวสู่ภูมิภาคอินโดจีน

ยุทธศาสตร์การพัฒนาขององค์กรปกครองส่วนท้องถิ่นในเขตจังหวัดตราด

ยุทธศาสตร์การพัฒนาประกอบด้วย ยุทธศาสตร์ ๗ ด้าน ดังนี้

๑. ยุทธศาสตร์ด้านโครงสร้างพื้นฐาน

มุ่งพัฒนาโครงสร้างพื้นฐานในเขตจังหวัดให้มีมาตรฐานและทั่วถึง เพื่อสนับสนุนการดำเนินการตามยุทธศาสตร์อื่นๆ โดยเฉพาะอย่างยิ่งด้านการคมนาคมขนส่งสายหลักให้มีมาตรฐาน การท่องเที่ยวและสาธารณสุขปโภคต่างๆ โดยมีกลยุทธ์ดังนี้

๑) ก่อสร้าง ปรับปรุง ซ่อมแซมเส้นทางการคมนาคมให้มีมาตรฐานและทั่วถึง

๒) พัฒนาและปรับปรุงแหล่งน้ำสาธารณะ เพื่อใช้ในการอุปโภค - บริโภค และการเกษตร

๓) พัฒนาและปรับปรุงระบบสาธารณสุขปโภค - สาธารณูปการ ให้ทั่วถึงและเพียงพอต่อความต้องการของประชาชน

๔) พัฒนางานด้านการผังเมือง และการควบคุมอาคาร

๒. ยุทธศาสตร์ด้านงานส่งเสริมคุณภาพชีวิต

มีจุดมุ่งหมายในการพัฒนาคุณภาพชีวิตของประชาชนในจังหวัดตราด ให้ได้รับการพัฒนาทั้งทางด้านร่างกาย จิตใจ ความรู้ ความสามารถ ทักษะการประกอบอาชีพ และมีความมั่นคงในการดำรงชีวิตส่งเสริมให้คนในสังคม/ชุมชนมีคุณธรรม มีเหตุมีผล มีความพอประมาณ และมีการเรียนรู้อย่างต่อเนื่องเพื่อให้คนในสังคมมีความรอบรู้เท่าทันกับการเปลี่ยนแปลงของสังคม มุ่งเสริมสร้างสุขภาวะที่ดีของประชาชน และมุ่งส่งเสริมการจัดบริการสังคมสงเคราะห์แก่ เด็ก สตรี คนชรา ผู้ด้อยโอกาส และผู้พิการ โดยมีกลยุทธ์ดังนี้

๑) ส่งเสริมและสนับสนุนการจัดการบริการทางสังคม การสังคมสงเคราะห์คุณภาพชีวิตเด็ก สตรี คนชรา ผู้ด้อยโอกาส และผู้พิการ

๒) ส่งเสริมและสนับสนุนการเสริมสร้างสุขภาวะของประชาชนให้มีสุขภาพแข็งแรง และได้รับบริการทางสาธารณสุขอย่างทั่วถึง

๓) ส่งเสริมด้านที่พักอาศัย ที่ดินทำกิน ให้แก่ผู้ยากไร้ ผู้ด้อยโอกาส ผู้ยากจน ให้มีที่อยู่อาศัย

๔) ส่งเสริมและพัฒนาอาชีพให้แก่ประชาชน ให้มีรายได้เพียงพอกับรายจ่าย ใช้จ่ายให้มีวินัย และสามารถดำรงชีพได้อย่างเหมาะสม

๕) ส่งเสริมบ้าน - วัด - โรงเรียน และชุมชนให้เป็นต้นแบบและมีภูมิคุ้มกันทางสังคม

๓. ยุทธศาสตร์ด้านการจัดระเบียบชุมชน/สังคม และการรักษาความสงบเรียบร้อย

มุ่งส่งเสริมให้ประชาชนมีความรู้ความเข้าใจในการปกครองระบอบประชาธิปไตยอันมีพระมหากษัตริย์ทรงเป็นประมุข รวมทั้งมุ่งส่งเสริมให้เกิดความร่วมมือระหว่างองค์กรปกครองส่วนท้องถิ่น ในการทำงานร่วมกัน และมุ่งเน้นการมีส่วนร่วมในการแก้ไขปัญหาเสพติด ปัญหาอบายมุข และการเสริมสร้างความสมานฉันท์ของชุมชนในท้องถิ่น โดยมีกลยุทธ์ ดังนี้

๑) ส่งเสริมและสนับสนุนการพัฒนาประชาธิปไตยภาคพลเมือง การพัฒนาศักยภาพผู้นำชุมชน สนับสนุนการจัดทำระบบข้อมูลข่าวสารเพื่อการพัฒนาชุมชน ตลอดจนการสร้างเครือข่ายเพื่อการพัฒนาชุมชนความเสมอภาค สิทธิเสรีภาพ

๒) พัฒนางานด้านการป้องกันและบรรเทาสาธารณภัย โดยนำข้อมูลการเกิดสาธารณภัยในท้องถิ่นมาวิเคราะห์หาแนวทางป้องกัน หรือลดความสูญเสียที่อาจเกิดขึ้น

๓) ส่งเสริมความปลอดภัยในชีวิตและทรัพย์สิน และด้านการรักษาความสงบเรียบร้อย

๔) ส่งเสริมและสนับสนุนการป้องกันแก้ไขปัญหาเสพติด ปัญหานั้นนอกระบบและอบายมุข

๔. ยุทธศาสตร์ด้านการพัฒนาเศรษฐกิจ การวางแผน การส่งเสริมการลงทุน พาณิชยกรรม และการท่องเที่ยว

มุ่งปรับโครงสร้างทางเศรษฐกิจของจังหวัดตราด โดยการส่งเสริมสนับสนุนให้ประชาชนและเกษตรกรในจังหวัด ดำรงชีวิตตามแนวทางพระราชดำริ “ปรัชญาเศรษฐกิจพอเพียง” ส่งเสริมให้เกษตรกรมีการรวมพลังกันในรูปกลุ่มหรือสหกรณ์ ร่วมแรงร่วมใจกันในการดำเนินการในด้านการผลิต และการตลาด เพื่อสร้างชุมชนให้เข้มแข็งและมีส่วนร่วมในการพัฒนา รวมทั้งประสานความร่วมมือกับหน่วยงานภาครัฐกิจ หน่วยงานภาครัฐ และองค์กรเอกชนที่เกี่ยวข้อง บริหารจัดการแหล่งท่องเที่ยวที่มีอยู่เดิมให้มีประสิทธิภาพ ในขณะเดียวกันก็จัดหาและพัฒนาแหล่งท่องเที่ยวแหล่งใหม่ๆ ที่มีอยู่ให้มีศักยภาพและมีความหลากหลายภายใต้การมีส่วนร่วมและจิตสำนึกของการเป็นเจ้าบ้านที่ดีชุมชนในพื้นที่ โดยมีกลยุทธ์ดังนี้

๑) ส่งเสริมและสนับสนุนการฝึกอบรม การฝึกอบรม และสร้างอาชีพให้แก่กลุ่มเกษตรกรและประชาชน

๒) ส่งเสริมแนวคิดเศรษฐกิจสร้างสรรค์ให้เกิดขึ้นแก่คนในชุมชนเพื่อเพิ่มมูลค่าของผลิตภัณฑ์ชุมชน และมุ่งเน้นให้เกิดการพึ่งพาตนเองตามหลักปรัชญาของเศรษฐกิจพอเพียง

- ๓) ส่งเสริมและสนับสนุนการตลาดและการกระจายผลผลิตของเกษตรกร
- ๔) พัฒนาและส่งเสริมการค้า การลงทุน การค้าตามแนวชายแดนและภูมิภาคอินโดจีน
- ๕) พัฒนาและปรับปรุงแหล่งท่องเที่ยวที่มีอยู่เดิมให้มีศักยภาพและมีมาตรฐานและพัฒนาแหล่งท่องเที่ยวแหล่งใหม่ๆ
- ๖) ส่งเสริมการประชาสัมพันธ์แหล่งท่องเที่ยวของจังหวัดตราด
- ๗) ส่งเสริมและรณรงค์ให้ประชาชนมีความรู้ความเข้าใจ และมีส่วนร่วมในการบริหารจัดการแหล่งท่องเที่ยว
- ๘) ส่งเสริมความสัมพันธ์ และพัฒนาเศรษฐกิจการค้าชายแดนกับประเทศเพื่อนบ้านและอินโดจีนเพื่อรองรับกับประชาคมเศรษฐกิจอาเซียน
- ๙) เสริมสร้างความรู้ทางด้านภาษา ของประเทศเพื่อนบ้านในการรองรับกับประชาคมอาเซียน

๕. ยุทธศาสตร์ด้านการบริหารจัดการและการอนุรักษ์ทรัพยากรธรรมชาติ สิ่งแวดล้อม

มีจุดมุ่งหมายเพื่อการอนุรักษ์ฟื้นฟูทรัพยากรธรรมชาติและสิ่งแวดล้อม ดำรงรักษาไว้ซึ่งความหลากหลายทางชีวภาพ ระบบนิเวศ และทรัพยากรธรรมชาติที่มีอยู่ ตลอดจนยกระดับคุณค่าของทรัพยากรธรรมชาติ มุ่งพัฒนาและอนุรักษ์ทรัพยากรธรรมชาติไว้ตามหลัก “ความสมดุล” ระหว่างผลได้ผลเสีย และคำนึงถึงหลักความเป็นธรรม ในการเข้าถึงและการแบ่งปันผลประโยชน์ โดยการนำทรัพยากรมาใช้ประโยชน์ภายใต้หลัก “ความพอเพียงและความเอื้ออาทร” ของวิถีชีวิตท้องถิ่นที่มีความสัมพันธ์และมีการพึ่งพิงทรัพยากรธรรมชาติและสิ่งแวดล้อม การสร้างองค์ความรู้ในการจัดการทรัพยากรธรรมชาติและสิ่งแวดล้อมร่วมกันทุกภาคส่วน เพื่อสร้างหลักประกันว่าทรัพยากรธรรมชาติเหล่านั้น จะยังคงอยู่และคงความอุดมสมบูรณ์สามารถเป็นรากฐานในการดำรงชีวิตของคนในท้องถิ่นให้อยู่เย็นเป็นสุขร่วมกัน โดยมีกลยุทธ์ ดังนี้

- ๑) ส่งเสริม และสนับสนุน การจัดการ และการสร้างองค์ความรู้ในการจัดการทรัพยากรธรรมชาติและสิ่งแวดล้อม
- ๒) ส่งเสริมสนับสนุนและรณรงค์ให้ประชาชนมีจิตสำนึกหวงแหนทรัพยากรธรรมชาติและสิ่งแวดล้อม
- ๓) ส่งเสริมและสนับสนุนให้มีการควบคุม คุ่มครองและการบังคับใช้กฎหมายด้านทรัพยากรธรรมชาติและสิ่งแวดล้อม
- ๔) ส่งเสริมและฟื้นฟูสภาพทรัพยากรธรรมชาติและสิ่งแวดล้อม และสนับสนุนให้การท่องเที่ยวเป็นแบบเชิงนิเวศน์
- ๕) จัดให้มีระบบการกำจัดขยะ ระบบบำบัดน้ำเสีย และการแก้ไขปัญหาลพิษสิ่งแวดล้อม
- ๖) ส่งเสริมการใช้พลังงานทดแทน
- ๗) ส่งเสริมการปลูกป่าเพื่อลดภาวะโลกร้อน
- ๘) พัฒนาระบบการป้องกันภัยพิบัติทางธรรมชาติ โดยมีการเชื่อมโยงฐานข้อมูลภัยพิบัติจากทุกภาคส่วน และส่งเสริมการมีส่วนร่วม เรียนรู้ภัยพิบัติอย่างทั่วถึง

๖. ยุทธศาสตร์ด้านการศึกษา การกีฬา ศาสนา ศิลปะ วัฒนธรรม จารีตประเพณี และภูมิปัญญาท้องถิ่น

มุ่งพัฒนาส่งเสริมสนับสนุนด้านการศึกษาทั้งในระบบนอกระบบ และการศึกษาตามอัธยาศัย พัฒนาด้านการกีฬาให้มีมาตรฐาน รักษาและดำรงไว้ซึ่งศาสนา ศิลปะ วัฒนธรรม จารีตประเพณีอันดีงาม ส่งเสริมการสืบทอดภูมิปัญญาท้องถิ่น สร้างองค์ความรู้ และสนับสนุนให้มีการต่อยอดขยายความคิดแปลงเป็นจุดเด่นให้แก่ผลิตภัณฑ์ของท้องถิ่น โดยมีกลยุทธ์ ดังนี้

- ๑) ส่งเสริมและพัฒนาการศึกษา ทั้งในระบบและนอกระบบ

- ๒) ส่งเสริมและพัฒนากีฬาและนันทนาการให้มีมาตรฐานและทั่วถึง
- ๓) สร้างจิตสำนึกให้เด็ก เยาวชน ประชาชนรัก และหวงแหนประเพณีวัฒนธรรม และภูมิปัญญาท้องถิ่น
- ๔) อนุรักษ์และส่งเสริมศาสนา ศิลปวัฒนธรรมอันดีงาม จารีตประเพณี ภูมิปัญญาท้องถิ่นและทรัพย์สินทางปัญญา

๗. ยุทธศาสตร์ด้านการบริหารจัดการที่ดีและการบริการสาธารณะ

มีจุดมุ่งหมายในการพัฒนากระบวนการบริหารและการบริการสาธารณะที่มีประสิทธิภาพ ประหยัด โปร่งใส และเป็นธรรม ส่งเสริมให้ประชาชนได้เข้ามามีส่วนร่วมในการบริหารงานท้องถิ่นมากที่สุด ส่งเสริมให้เกิดความร่วมมือระหว่างองค์กรปกครองส่วนท้องถิ่นในการทำงานร่วมกัน เพื่อให้เกิดกระบวนการปรองดอง โดยมีกลยุทธ์ ดังนี้

- ๑) การเพิ่มประสิทธิภาพการบริหารงานของท้องถิ่น
- ๒) การเสริมสร้างธรรมาภิบาลในองค์กรและชุมชน โดยการส่งเสริมระบบคุณธรรม จริยธรรม จรรยาบรรณ สร้างจิตสำนึกและเพิ่มสมรรถนะให้แก่บุคลากรภาครัฐ ในการนำนโยบายและกฎหมายไปสู่การปฏิบัติได้อย่างมีประสิทธิภาพ
- ๓) เสริมสร้างความเข้มแข็งโดยกระบวนการส่งเสริมการมีส่วนร่วมของทุกภาคส่วนตามระบอบประชาธิปไตย ในการร่วมรับรู้ ร่วมคิด ร่วมทำ ร่วมรับผิดชอบในกิจกรรมที่อาจมีผลกระทบต่อสิทธิเสรีภาพประชาชน
- ๔) ส่งเสริมให้ทุกภาคส่วนใช้ทรัพยากรอย่างมีประสิทธิภาพ และให้บริการที่ดีแก่ประชาชน
- ๕) จัดหา/ปรับปรุงวัสดุอุปกรณ์ สถานที่ รวมตลอดถึงครุภัณฑ์ สำหรับใช้ในการปฏิบัติงาน และพัฒนาระบบเทคโนโลยีการสื่อสาร และระบบสารสนเทศ
- ๖) ส่งเสริมการบริหารกิจการบ้านเมืองที่ดี หรือหลักธรรมาภิบาล

๒. ยุทธศาสตร์ขององค์กรปกครองส่วนท้องถิ่น (องค์การบริหารส่วนตำบลวังกระแจะ)

๒.๑ วิสัยทัศน์

“คุณภาพชีวิตดี ชุมชนสมานฉันท์ เศรษฐกิจพอเพียง รักษาสิ่งแวดล้อม พึ่งพร้อมสาธารณูปโภค สาธารณูปการ บริหารจัดการดี รักษาสนาวัฒนธรรม เพื่อประโยชน์สูงสุดของประชาชน”

๒.๒ ยุทธศาสตร์

ยุทธศาสตร์ที่ ๑ ด้านพัฒนาคุณภาพชีวิต

ยุทธศาสตร์ที่ ๒ ด้านเสริมสร้างความเข้มแข็งชุมชน

ยุทธศาสตร์ที่ ๓ ด้านเศรษฐกิจ

ยุทธศาสตร์ที่ ๔ ด้านทรัพยากรธรรมชาติและสิ่งแวดล้อม

ยุทธศาสตร์ที่ ๕ ด้านโครงสร้างพื้นฐาน

ยุทธศาสตร์ที่ ๖ ด้านการบริหารจัดการที่ดี

ยุทธศาสตร์ที่ ๗ ด้านศาสนา วัฒนธรรม จารีตประเพณี และภูมิปัญญาท้องถิ่น

๒.๓ เป้าประสงค์

๑) ประชาชนในพื้นที่ได้รับบริการระบบสาธารณสุข การศึกษาที่ดีมีคุณภาพ และสตรี เด็ก เยาวชน ผู้สูงอายุ ผู้พิการ และผู้ด้อยโอกาส มีคุณภาพชีวิตที่ดีขึ้น สามารถดำรงชีวิตได้อย่างมีความสุขด้วยหลักปรัชญาเศรษฐกิจพอเพียง

๒) ประชาชนยึดมั่นในระบอบประชาธิปไตยอันมีพระมหากษัตริย์ทรงเป็นประมุข และมีส่วนร่วมในการพัฒนาท้องถิ่น เป็นชุมชนที่มีความเข้มแข็ง มีความสงบเรียบร้อย

๓) ประชาชนประกอบอาชีพที่สุจริต มีการสร้างผลิตภัณฑ์หรือการแปรรูปสินค้าที่ได้มาตรฐาน เกิดอุตสาหกรรมในครัวเรือน การรวมกลุ่มเกษตรกรหรือกิจการสหกรณ์ และมีรายได้ที่เพียงพอต่อการดำรงชีวิตและครอบครัวด้วยหลักปรัชญาเศรษฐกิจพอเพียง

๔) ทรัพยากรธรรมชาติและสิ่งแวดล้อมในพื้นที่ได้รับการฟื้นฟู ดูแลรักษาให้อุดมสมบูรณ์ ปราศจากมลภาวะต่างๆ และเกิดความเป็นระเบียบเรียบร้อยของชุมชน เป็นชุมชนที่น่าอยู่

๕) สาธารณูปโภคสาธารณูปการที่สมบูรณ์และมีมาตรฐานที่รองรับความเจริญเติบโตของชุมชนและการขนส่งสินค้าทางการเกษตรที่ครอบคลุมพื้นที่ตอบสนองความต้องการของประชาชนอย่างทั่วถึง

๖) มีระบบบริหาร ระบบบริการแก่ประชาชนด้วยหลักธรรมาภิบาล มีประสิทธิภาพ ทันสมัย รวดเร็ว สามารถตอบสนองความต้องการได้ของประชาชนในพื้นที่อย่างทั่วถึง

๗) อนุรักษ์สืบสานศิลปะ จารีตประเพณี ภูมิปัญญาท้องถิ่น และวัฒนธรรมอันดีของท้องถิ่น

๒.๔ ตัวชี้วัด ค่าเป้าหมาย และกลยุทธ์
ยุทธศาสตร์ที่ ๑ ด้านพัฒนาคุณภาพชีวิต

ตัวชี้วัด	ค่าเป้าหมาย						กลยุทธ์
	๖๑	๖๒	๖๓	๖๔	๖๕	รวม ๕ ปี	
๑. จำนวนสตรี เด็ก เยาวชน ผู้สูงอายุ ผู้พิการ และผู้ด้อยโอกาส ที่ได้รับการพัฒนาและส่งเสริมอาชีพ	-	-	๒๐๐ คน	๒๐๐ คน	๒๐๐ คน	๖๐๐ คน	๑. ส่งเสริมและพัฒนาศักยภาพสตรี เด็ก เยาวชน ผู้สูงอายุ ผู้พิการ และผู้ด้อยโอกาส ให้เป็นบุคคลที่สุขภาพร่างกายแข็งแรง มีอาชีพ และมีคุณภาพชีวิตที่ดี
๒. ร้อยละการเพิ่มขึ้นของครอบครัวเป็นครอบครัวที่สมบูรณ์และอบอุ่น	-	-	๑	๑	๑	๓	๒. ให้การสงเคราะห์ ผู้สูงอายุ ผู้พิการ ผู้ป่วยเอดส์และผู้ด้อยโอกาส
๓. ร้อยละของประชาชน เข้าถึงการบริการด้านสาธารณสุขต่อจำนวนประชากรในพื้นที่	-	-	๑๐๐	๑๐๐	๑๐๐	๑๐๐	๓. ส่งเสริมและสนับสนุนด้านการศึกษา การสาธารณสุข
๔. ร้อยละของเด็กก่อนวัยเรียนผ่านเกณฑ์มาตรฐานด้านร่างกาย จิตใจ และสติปัญญา	-	-	๑๐๐	๑๐๐	๑๐๐	๑๐๐	๔. ส่งเสริมและเสริมสร้างคุณธรรม จริยธรรมในชุมชน ให้เป็นสังคมที่มีคุณภาพ
๕. ร้อยละการเพิ่มขึ้นของประชาชนที่ออกกำลังกาย ต่อจำนวนประชากรในพื้นที่	-	-	๑	๑	๑	๓	ครอบครัวอบอุ่น สังคมเข้มแข็ง ๕. ส่งเสริมและสนับสนุนการพัฒนาเด็กก่อนวัยเรียน ให้มีพัฒนาการที่สมวัย และมีทักษะทางสังคม ๖. พัฒนาคุณภาพการศึกษาและการเรียนการสอนของเด็กก่อนวัยเรียนให้มีมาตรฐาน ๗. ส่งเสริมและสนับสนุนการเล่นกีฬา การออกกำลังกาย และนันทนาการ

ยุทธศาสตร์ที่ ๒ ด้านเสริมสร้างความเข้มแข็งชุมชน

ตัวชี้วัด	ค่าเป้าหมาย						กลยุทธ์
	๖๑	๖๒	๖๓	๖๔	๖๕	รวม ๕ ปี	
๑. ร้อยละของประชาชนมีความรู้ความเข้าใจในการปกครองระบอบประชาธิปไตยอันมีพระมหากษัตริย์ทรงเป็นประมุขต่อจำนวนประชากรในพื้นที่	-	-	๘๐	๘๕	๙๐	๙๐	๑. ส่งเสริมและพัฒนาประชาธิปไตยและการมีส่วนร่วมของประชาชนในท้องถิ่น ๒. ส่งเสริมและพัฒนาองค์ความรู้ของประชาชนเรื่องการปกครองระบอบประชาธิปไตยอันมีพระมหากษัตริย์ทรงเป็นประมุข
๒. ร้อยละของประชาชนที่เข้าร่วมกิจกรรมต่างๆ ของชุมชนต่อจำนวนประชากรในพื้นที่	-	-	๖๐	๖๕	๗๐	๗๐	๓. เสริมสร้างความเข้มแข็งให้กับชุมชน เป็นชุมชนที่ปลอดภัยและน่าอยู่
๓. ร้อยละของประชาชนมีความพึงพอใจในการดำเนินการป้องกันและบรรเทาสาธารณภัย	-	-	๗๐	๗๕	๘๐	๘๐	๔. พัฒนาและเพิ่มประสิทธิภาพการป้องกันและบรรเทาสาธารณภัย ๕. พัฒนาระบบการป้องกันและบรรเทาสาธารณภัยให้มีมาตรฐาน ๖. เสริมสร้างองค์ความรู้ด้านการป้องกันและบรรเทาสาธารณภัยให้แก่ประชาชน

ยุทธศาสตร์ที่ ๓ ด้านเศรษฐกิจ

ตัวชี้วัด	ค่าเป้าหมาย						กลยุทธ์
	๖๑	๖๒	๖๓	๖๔	๖๕	รวม ๕ ปี	
๑. ร้อยละของประชาชนที่ได้รับการฝึกอาชีพ และการส่งเสริมอาชีพแก่ประชาชนต่อจำนวนประชากรในพื้นที่	-	-	๑	๑	๑	๓	๑. ส่งเสริมและพัฒนาอาชีพของประชาชนในท้องถิ่น ๒. ส่งเสริมและพัฒนาองค์ความรู้เรื่องการประกอบอาชีพของประชาชน
๒. ร้อยละของประชาชนที่มีงานทำ	-	-	๗๐	๗๕	๘๐	๘๐	๓. ส่งเสริม สนับสนุน และพัฒนาเกษตรกร เครือข่ายเกษตรกร กลุ่มเกษตรกร ให้มีความเข้มแข็ง
๓. จำนวนเพิ่มขึ้นของสินค้าหรือสินค้าแปรรูป	-	-	๒	๒	๒	๖	๔. ส่งเสริมเกษตรกร กลุ่มเกษตรกร ผลิตสินค้า พัฒนาสินค้าและแปรรูปสินค้าเพื่อสร้างมูลค่าให้มีคุณภาพและได้มาตรฐาน
๔. จำนวนเพิ่มขึ้นของการเกิดอุตสาหกรรมในครัวเรือน การรวมกลุ่มเกษตรกร และกิจการสหกรณ์	-	-	๑	๒	๓	๖	๕. ส่งเสริมและสนับสนุนการตลาดและการกระจายสินค้าทางการเกษตร

ยุทธศาสตร์ที่ ๔ ด้านทรัพยากรธรรมชาติและสิ่งแวดล้อม

ตัวชี้วัด	ค่าเป้าหมาย						กลยุทธ์
	๖๑	๖๒	๖๓	๖๔	๖๕	รวม ๕ ปี	
๑. พื้นที่ป่าได้รับการ คุ้มครอง พื้นที่อนุรักษ์ และดูแลรักษาให้มีความ อุดมสมบูรณ์เพิ่มขึ้น	-	-	๑ แหล่ง	๑ แหล่ง	๑ แหล่ง	๓ แหล่ง	๑. พื้นที่คุ้มครอง ดูแลรักษา ทรัพยากรธรรมชาติและ สิ่งแวดล้อม
๒. ร้อยละของจำนวน ครัวเรือนที่มีการจัดการ ขยะต่อจำนวนครัวเรือนใน พื้นที่	-	-	๖๐	๖๕	๗๐	๗๐	๒. ส่งเสริมและสนับสนุนการปลูก ป่าและการใช้พลังงานทดแทน ๓. ส่งเสริม สนับสนุน การจัดการ ขยะในครัวเรือน ชุมชน สถาน ประกอบการ
๓. ร้อยละที่ลดลงของ จำนวนปริมาณขยะที่	-	-	๑	๑	๑	๓	๔. เสริมสร้างองค์ความรู้การ จัดการขยะในครัวเรือน ชุมชน สถานประกอบการ ๕. ส่งเสริมและสนับสนุนการ รักษาความสะอาด ความเป็น ระเบียบเรียบร้อย ๖. พัฒนาและเพิ่มประสิทธิภาพ ระบบการจัดการขยะให้มี ประสิทธิภาพ

ยุทธศาสตร์ที่ ๕ ด้านโครงสร้างพื้นฐาน

ตัวชี้วัด	ค่าเป้าหมาย						กลยุทธ์
	๖๑	๖๒	๖๓	๖๔	๖๕	รวม ๕ ปี	
๑. จำนวนเส้นทางที่ได้รับ การพัฒนาให้มีมาตรฐาน	-	-	๓๐	๓๐	๓๐	๙๐	๑. พัฒนาและปรับปรุงโครงสร้าง พื้นฐานให้มีมาตรฐาน มีความ ปลอดภัย และครอบคลุมทุกพื้นที่ เพียงพอต่อความต้องการของ ประชาชน
๒. จำนวนโครงการพัฒนา ด้านสาธารณูปโภคและ สาธารณูปการ ที่ได้รับการ ปรับปรุงและพัฒนา	-	-	๑๒	๑๒	๑๒	๓๖	๒. พัฒนาและปรับปรุงแหล่งน้ำ สาธารณะเพื่อให้เพียงพอต่อการ อุปโภคบริโภคและใช้ใ การเกษตร
๓. จำนวนโครงการพัฒนา ด้านแหล่งน้ำ ที่ได้รับการ ปรับปรุงและพัฒนา	-	-	๒	๒	๒	๖	๓. พัฒนาและปรับปรุงระบบ สาธารณูปโภคและสาธารณูปการ ให้มีมาตรฐาน มีความปลอดภัย และครอบคลุมทุกพื้นที่ ๔. บังคับใช้กฎหมายเกี่ยวกับผัง เมืองและการควบคุมอาคาร

ยุทธศาสตร์ที่ ๖ ด้านการบริหารจัดการที่ดี

ตัวชี้วัด	ค่าเป้าหมาย						กลยุทธ์
	๖๑	๖๒	๖๓	๖๔	๖๕	รวม ๕ ปี	
๑. ร้อยละของบุคคลากรที่ได้รับพัฒนาศักยภาพ	-	-	๖๐	๖๕	๗๐	๗๐	๑. พัฒนาและเพิ่มประสิทธิภาพบริหารงาน การปฏิบัติงานของเจ้าหน้าที่
๒. ร้อยละของความพึงใจของประชาชนที่รับบริการจากหน่วยงาน	-	-	๗๐	๗๕	๘๐	๘๐	๒. ส่งเสริมและพัฒนาเจ้าหน้าที่ผู้ปฏิบัติงานให้มีความรู้ความสามารถ มีความชำนาญในแต่ละด้าน และปฏิบัติงานได้อย่างถูกต้อง รวดเร็ว ๓. ส่งเสริม สนับสนุน และเสริมสร้างการบริหารงาน การปฏิบัติงานด้วยหลักธรรมาภิบาล มีประสิทธิภาพ ทันสมัย รวดเร็ว สามารถตอบสนองความต้องการได้ของประชาชนในพื้นที่อย่างทั่วถึง ๔. ส่งเสริมและเสริมสร้างความเข้มแข็งของชุมชนให้เกิดการมีส่วนร่วมในการพัฒนาท้องถิ่น ๕. ส่งเสริมและสนับสนุนการใช้เทคโนโลยีในการบริหารงาน และการปฏิบัติงาน

ยุทธศาสตร์ที่ ๗ ด้านศาสนา วัฒนธรรม จารีตประเพณี และภูมิปัญญาท้องถิ่น

ตัวชี้วัด	ค่าเป้าหมาย						กลยุทธ์
	๖๑	๖๒	๖๓	๖๔	๖๕	รวม ๕ ปี	
๑. จำนวนโครงการด้านศาสนา ศิลปะ วัฒนธรรม จารีตประเพณี ที่ได้รับการฟื้นฟู อนุรักษ์	-	-	๒	๒	๒	๖	๑. บำรุงรักษาศิลปะ วัฒนธรรม จารีตประเพณีอันดีงามของท้องถิ่น ๒. เผยแพร่ประชาสัมพันธ์ศาสนา วัฒนธรรม จารีตประเพณีอันดีงามของท้องถิ่น

๒.๕ จุดยืนทางยุทธศาสตร์

- ๑) คุณภาพชีวิตของประชาชนที่ดี
- ๒) การศึกษาและการสาธารณสุขที่มีคุณภาพ
- ๓) โครงสร้างพื้นฐานที่ได้มาตรฐานและเชื่อมโยง และสาธารณูปโภคสาธารณูปการที่เพียงพอ
- ๔) แหล่งผลิตสินค้าเกษตรที่มีคุณภาพ

๒.๖ ความเชื่อมโยงของยุทธศาสตร์ในภาพรวม

ยุทธศาสตร์การพัฒนาขององค์การบริหารส่วนตำบลวังกระแจะ เป็นยุทธศาสตร์ที่กำหนดแนวทางในการพัฒนาพื้นที่ของตนเองอย่างอิสระ โดยมุ่งเน้นการพัฒนาที่ตอบสนองความต้องการของประชาชนในพื้นที่เป็นหลัก แต่อย่างไรก็ตามการพัฒนาขององค์การบริหารส่วนตำบลวังกระแจะถึงจะมีความอิสระในการดำเนินงาน ยุทธศาสตร์การพัฒนาก็ยังคงมีความสอดคล้องกับยุทธศาสตร์การพัฒนาระดับต่างๆ เพื่อให้การพัฒนาท้องถิ่นให้เกิดการพัฒนาที่ทั่วถึงทุกพื้นที่เช่นกัน ซึ่งองค์การบริหารส่วนตำบลวังกระแจะ มี ๗ ยุทธศาสตร์ และแต่ละยุทธศาสตร์มีความเชื่อมโยงแผนระดับต่างๆ ดังนี้

ยุทธศาสตร์ที่ ๑ ด้านพัฒนาคุณภาพชีวิต มีความสอดคล้องกับยุทธศาสตร์การพัฒนาศูนย์ปกครองส่วนท้องถิ่นในเขตจังหวัดตราด ยุทธศาสตร์ที่ ๒ ด้านงานส่งเสริมคุณภาพชีวิต และยุทธศาสตร์จังหวัดตราดที่ ๒ การเสริมสร้างความมั่นคง ความสงบเรียบร้อย และชุมชนเข้มแข็งด้วยหลักปรัชญาของเศรษฐกิจพอเพียงมีวัตถุประสงค์เพื่อให้ประชาชนมีคุณภาพชีวิตดีขึ้น มีความสุข มีความมั่นคงทางสังคมอย่างทั่วถึง โดยเป้าหมาย

ให้ชุมชนหมู่บ้านเข้มแข็ง มีขีดความสามารถในการพึ่งตนเอง เศรษฐกิจชุมชนเติบโตจากภูมิปัญญาและปรัชญาของเศรษฐกิจพอเพียง ประชาชนมีศักยภาพทางความรู้ มีคุณธรรม ครอบคลุมอบอุ่น วัฒนธรรมเข้มแข็ง มีสุขภาพดี อยู่อาศัยในพื้นที่ที่เอื้อต่อการมีคุณภาพชีวิตที่ดี ซึ่งมีแนวทางการพัฒนาคือเสริมสร้างวิถีชีวิตชุมชนเข้มแข็ง ครอบคลุมอบอุ่นบนฐานคุณธรรม วัฒนธรรม และปรัชญาของเศรษฐกิจพอเพียง พัฒนาคนคุณภาพ เสริมสร้างขีดความสามารถประชาชนตลอดช่วงวัยด้วยความรู้และการพัฒนาการเรียนรู้ตลอดชีวิต และเสริมสร้างคุณภาพชีวิต ลดความเหลื่อมล้ำ ด้วยคุณภาพการบริการภาครัฐและระบบสวัสดิการชุมชนโดยไม่ทิ้งใครไว้ข้างหลัง และสอดคล้องประเด็นการพัฒนาของกลุ่มจังหวัด ประเด็นการพัฒนาที่ ๕ พัฒนาทรัพยากรมนุษย์ สังคม การบริหารจัดการ ยกกระดับคุณภาพชีวิตให้มีความมั่นคงปลอดภัย มีแนวทางการพัฒนาคือเพิ่มศักยภาพด้านการศึกษาและเตรียมความพร้อมเด็กและเยาวชนให้เป็นพลเมืองที่ดีมีคุณภาพและคุณธรรม พัฒนาทักษะทางสังคม การเรียนรู้การอยู่ร่วมกันให้แก่เด็กปฐมวัย เสริมสร้างคุณภาพชีวิตของชุมชนของเมืองด้วยการพัฒนาสุขภาวะ และสาธารณสุขพื้นฐาน เตรียมความพร้อมเด็กและเยาวชนเพื่อรองรับความต้องการแรงงานในอนาคต และพัฒนาส่งเสริมคุณภาพชีวิตของสังคมผู้สูงอายุ และสอดคล้องกับแผนพัฒนาเศรษฐกิจและสังคมแห่งชาติ ฉบับที่ ๑๒ ยุทธศาสตร์การเสริมสร้างและพัฒนาศักยภาพทุนมนุษย์ โดยแนวทางการพัฒนาที่สำคัญ ประกอบด้วย (๑) ปรับเปลี่ยนค่านิยมคนไทยให้มีคุณธรรม จริยธรรม มีวินัย จิตสาธารณะ และพฤติกรรมที่พึงประสงค์ (๒) พัฒนาศักยภาพคนให้มีทักษะ ความรู้ และความสามารถในการดำรงชีวิตอย่างมีคุณค่า (๓) ยกกระดับคุณภาพการศึกษาและการเรียนรู้ตลอดชีวิต (๔) ลดปัจจัยเสี่ยงด้านสุขภาพและให้ทุกภาคส่วนคำนึงถึงผลกระทบต่อสุขภาพ (๕) เพิ่มประสิทธิภาพการบริหารจัดการระบบสุขภาพภาครัฐและปรับระบบการเงินการคลังด้านสุขภาพ (๖) พัฒนาระบบการดูแลและสร้างสภาพแวดล้อมที่เหมาะสมกับสังคมสูงวัย และ (๗) ผลักดันให้สถาบันทางสังคมมีส่วนร่วมพัฒนาประเทศอย่างเข้มแข็ง และสอดคล้องกับยุทธศาสตร์ชาติ ๒๐ ปี ยุทธศาสตร์ชาติด้านการพัฒนาและเสริมสร้างศักยภาพทรัพยากรมนุษย์ มีเป้าหมายการพัฒนาที่สำคัญเพื่อพัฒนาคนในทุกมิติและในทุกช่วงวัยให้เป็นคนดี เก่งและมีคุณภาพ โดยคนไทยมีความพร้อมทั้งกาย ใจ สติปัญญา มีพัฒนาการที่รอบด้านและมีสุขภาวะที่ดีในทุกช่วงวัย มีจิตสาธารณะ รับผิดชอบต่อสังคมและผู้อื่น มัธยัสถ์อดออม โอบอ้อมอารี มีวินัย รักษาศีลธรรม และเป็นพลเมืองดีของชาติ มีหลักคิดที่ถูกต้อง มีทักษะที่จำเป็นในศตวรรษที่ ๒๑ มีทักษะสื่อสารภาษาอังกฤษและภาษาที่ ๓ และอนุรักษ์ภาษาท้องถิ่น มีนิสัยรักการเรียนรู้และการพัฒนาตนเองอย่างต่อเนื่องตลอดชีวิต สู้การเป็นคนไทยที่มีทักษะสูง เป็นนวัตกรรม นวัตกรรม ผู้ประกอบการ เกษตรกรยุคใหม่และอื่น ๆ โดยมีสัมมาชีพตามความถนัดของตนเองมีตัวชี้วัด ประกอบด้วย (๑) การพัฒนาคุณภาพชีวิต สุขภาวะ และความเป็นอยู่ที่ดีของคนไทย (๒) ผลสัมฤทธิ์ทางการศึกษาและการเรียนรู้ตลอดชีวิต และ (๓) การพัฒนาสังคมและครอบครัวไทย

ยุทธศาสตร์ที่ ๒ ด้านเสริมสร้างความเข้มแข็งชุมชน มีความสอดคล้องกับยุทธศาสตร์การพัฒนาศักยภาพโครงสร้างส่วนท้องถิ่นในเขตจังหวัดตราด ยุทธศาสตร์ที่ ๓ ยุทธศาสตร์ด้านการจัดระเบียบชุมชน/สังคม และการรักษาความสงบเรียบร้อย และยุทธศาสตร์จังหวัดตราดที่ ๒ การเสริมสร้างความมั่นคง ความสงบเรียบร้อย และชุมชนเข้มแข็งด้วยหลักปรัชญาของเศรษฐกิจพอเพียง มีวัตถุประสงค์เพื่อให้ประชาชนมีคุณภาพชีวิตดีขึ้น มีความสุข มีความมั่นคงทางสังคมอย่างทั่วถึง โดยเป้าหมายให้ชุมชนหมู่บ้านเข้มแข็ง มีขีดความสามารถในการพึ่งตนเอง เศรษฐกิจชุมชนเติบโตจากภูมิปัญญาและปรัชญาของเศรษฐกิจพอเพียง ประชาชนมีศักยภาพทางความรู้ มีคุณธรรม ครอบคลุมอบอุ่น วัฒนธรรมเข้มแข็ง มีสุขภาพดี อยู่อาศัยในพื้นที่ที่เอื้อต่อการมีคุณภาพชีวิตที่ดี ซึ่งมีแนวทางการพัฒนาคือเสริมสร้างวิถีชีวิตชุมชนเข้มแข็ง ครอบคลุมอบอุ่นบนฐานคุณธรรม วัฒนธรรม และปรัชญาของเศรษฐกิจพอเพียง พัฒนาคนคุณภาพ เสริมสร้างขีดความสามารถประชาชนตลอดช่วงวัยด้วยความรู้และการพัฒนาการเรียนรู้ตลอดชีวิต และเสริมสร้างคุณภาพชีวิต ลดความเหลื่อมล้ำ ด้วยคุณภาพการบริการภาครัฐและระบบสวัสดิการชุมชนโดยไม่ทิ้งใครไว้ข้างหลัง สอดคล้องกับแผนพัฒนาเศรษฐกิจและสังคม

แห่งชาติ ฉบับที่ ๑๒ ยุทธศาสตร์การเสริมสร้างความมั่นคงแห่งชาติเพื่อการพัฒนาประเทศสู่ความมั่นคง โดย
 แนวทางการพัฒนาสำคัญ คือ (๑) การรักษาความมั่นคงภายใน เพื่อให้เกิดความสงบในสังคมและธำรงไว้ซึ่ง
 สถาบันหลักของชาติ (๒) การบริหารจัดการความมั่นคงเพื่อการพัฒนา เพื่อให้เกิดความสอดคล้องกันระหว่าง
 แผนงานที่เกี่ยวข้องกับความมั่นคงการพัฒนาภายใต้การมีส่วนร่วมของภาคประชาชน และสอดคล้องกับ
 ยุทธศาสตร์ชาติ ๒๐ ปี ยุทธศาสตร์ชาติด้านความมั่นคง มีเป้าหมายการพัฒนาที่สำคัญ คือประเทศชาติมั่นคง
 ประชาชนมีความสุข เน้นการบริหารจัดการสถานะแวดล้อมของประเทศให้มีความมั่นคง ปลอดภัย เอกราช
 อธิปไตย และมีความสงบเรียบร้อยในทุกระดับ ตั้งแต่ระดับชาติ สังคม ชุมชน มุ่งเน้นการพัฒนาคมน เครือมือ
 เทคโนโลยี และระบบฐานข้อมูลขนาดใหญ่ให้มีความพร้อมสามารถรับมือกับภัยคุกคามและภัยพิบัติได้ทุก
 รูปแบบ และทุกระดับความรุนแรง ควบคู่ไปกับการป้องกันและแก้ไขปัญหาด้านความมั่นคงที่มีอยู่ในปัจจุบัน
 และที่อาจจะเกิดขึ้นในอนาคต ใช้กลไกการแก้ไขปัญหาแบบบูรณาการทั้งกับส่วนราชการ ภาคเอกชน ประชา
 สังคม และองค์กรที่ไม่ใช่รัฐรวมถึงประเทศเพื่อนบ้านและมิตรประเทศทั่วโลกบนพื้นฐานของหลักธรรมาภิบาล
 โดยมีตัวชี้วัด ประกอบด้วย (๑) ความสุขของประชากรไทย (๒) ความมั่นคงปลอดภัยของประเทศ (๓) ความ
 พร้อมของกองทัพ หน่วยงานด้านความมั่นคง และการมีส่วนร่วมของภาครัฐ ภาคเอกชน และภาคประชาชนใน
 การป้องกันและแก้ไขปัญหาความมั่นคง (๔) บทบาทและการยอมรับในด้านความมั่นคงของไทยในประชาคม
 ระหว่างประเทศ และ (๕) ประสิทธิภาพการบริหารจัดการความมั่นคงแบบองค์รวม

ยุทธศาสตร์ที่ ๓ ด้านเศรษฐกิจ มีความสอดคล้องกับยุทธศาสตร์การพัฒนาองค์กรปกครองส่วนท้องถิ่น
 ในเขตจังหวัดตราด ยุทธศาสตร์ที่ ๔ ยุทธศาสตร์ด้านการพัฒนาเศรษฐกิจ การวางแผน การส่งเสริมการลงทุน
 พาณิชยกรรม และการท่องเที่ยว และยุทธศาสตร์จังหวัดตราดที่ ๑ การพัฒนาความมั่นคงทางเศรษฐกิจจากฐาน
 การท่องเที่ยว การเกษตรครบวงจร การบริการและการค้าชายแดนเชื่อมโยงกับอาเซียนและนานาชาติ ที่เติบโต
 เป็นมิตรกับสิ่งแวดล้อม มีวัตถุประสงค์ เพื่อให้เศรษฐกิจของจังหวัดตราดเติบโตอย่างมีเสถียรภาพเพิ่มขึ้นอย่าง
 ต่อเนื่อง โดยมีเป้าหมาย คือ จังหวัดตราดมีรายได้จากการท่องเที่ยวที่เติบโตอย่างต่อเนื่อง อุตสาหกรรมการ
 ท่องเที่ยวเข้มแข็งมีคุณภาพ ประชาชนมีงานอาชีพ เศรษฐกิจฐานการท่องเที่ยว และการบริการมั่นคง มี
 ผลิตภัณฑ์มวลรวมเฉลี่ยจากภาคการเกษตรเติบโตอย่างต่อเนื่อง อุตสาหกรรมการเกษตรเติบโตเป็นมิตรกับ
 สิ่งแวดล้อม เกษตรกร สถาบันเกษตรกรเข้มแข็ง ผลผลิตทางการเกษตรมีมูลค่า มีคุณภาพสูงในระดับส่งออก ซึ่ง
 มีแนวทางการพัฒนาคือยกระดับอุตสาหกรรมการท่องเที่ยวเชิงนิเวศ เชิงสุขภาพ เชิงเกษตร และการท่องเที่ยว
 ชุมชน ให้เข้มแข็งมีมาตรฐานและเอกลักษณ์จังหวัด เสริมสร้างศักยภาพชุมชน ร่วมพัฒนาการท่องเที่ยวชุมชน
 ให้ประชาชนมีงานอาชีพ และกระจายรายได้สู่ท้องถิ่นและชุมชน สร้างคุณค่า มูลค่าเพิ่มจากฐานการเกษตร
 ก้าวหน้าแบบครบวงจรในปศุสัตว์ สัตว์น้ำ ผลผลิตไม้ผลและพืชเศรษฐกิจ พัฒนาผลผลิตเกษตรคุณภาพสู่
 อุตสาหกรรมการเกษตรเติบโตอย่างเป็นมิตรกับสิ่งแวดล้อม และเสริมสร้างขีดความสามารถการแข่งขันในเชิง
 ธุรกิจของภาคบริการที่มีศักยภาพ ทั้งฐานบริการเดิมและฐานบริการใหม่ เพื่อส่งเสริมให้เศรษฐกิจของประเทศ
 เติบโตได้อย่างเข้มแข็ง และมีความสอดคล้องแผนพัฒนากลุ่มจังหวัด ประเด็นการพัฒนาที่ ๓ พัฒนา
 ประสิทธิภาพการผลิต การแปรรูป การตลาด สินค้าเกษตร (ผลไม้) ปศุสัตว์และประมง สมุนไพรไทย คุณภาพ
 ปลอดภัยอย่างครบวงจร โดยมีแนวทางการพัฒนา คือ ๑) เพิ่มประสิทธิภาพการผลิตผลไม้ และสินค้าเกษตร
 ปลอดภัย และการนำนวัตกรรมมาใช้ในการผลิต การแปรรูปเพื่อเพิ่มมูลค่า ๒) พัฒนาโครงสร้างพื้นฐานเพื่อ
 สนับสนุนสวนผลไม้ และการเกษตรอย่างครบถ้วน ๓) ส่งเสริมการรวมกลุ่มเกษตรกร กลุ่มสหกรณ์ และพัฒนา
 เครือข่ายภาคการเกษตรให้เข้มแข็ง ๔) เพิ่มช่องทางการจัดจำหน่ายที่ทันสมัย และกิจกรรมส่งเสริมการตลาด
 สินค้าเป้าหมายทั้ง ในประเทศและต่างประเทศ ๕) ส่งเสริมการปลูกและแปรรูปสมุนไพรอย่างมีคุณภาพ ๖)
 ส่งเสริมและพัฒนาพันธุ์พืชสมุนไพร และการวิจัยสารสกัด/สาระสำคัญ เพื่อใช้เป็นวัตถุดิบในการผลิตและการ
 ต่อยอดผลิตภัณฑ์เพื่อสุขภาพและความงาม และ ๗) ส่งเสริมการใช้ประโยชน์ที่หลากหลายจากพืชและ

ผลิตภัณฑ์สมุนไพรเพื่อสุขภาพและความงาม และสอดคล้องกับแผนพัฒนาภาคตะวันออก ยุทธศาสตร์ที่ ๒ พัฒนาภาคตะวันออกให้เป็นแหล่งผลิตอาหารที่มีคุณภาพและได้มาตรฐานสากล โดยมีแนวทางการพัฒนาคือ พัฒนาการผลิตและการค้าผลไม้ภาคตะวันออก ให้เป็นศูนย์ผลไม้เมืองร้อนแห่งเอเชียโดยปรับปรุงประสิทธิภาพการผลิตควบคู่ไปกับการรักษาคุณภาพสินค้า ตั้งแต่ขั้นตอนการผลิต การบรรจุหีบห่อ การแปรรูป และการจัดจำหน่าย และพัฒนาพื้นที่ที่มีศักยภาพด้านประมงและเพาะเลี้ยงสัตว์น้ำบริเวณชายฝั่งอ่าวไทย ได้แก่ ชลบุรี ระยอง จันทบุรี และตราด ให้คงความอุดมสมบูรณ์ของทรัพยากรชายฝั่งอย่างยั่งยืนต่อไป โดยเร่งรัดการอนุรักษ์ฟื้นฟู และการจัดการใช้ประโยชน์ทรัพยากรประมงและสิ่งแวดล้อมให้เป็นระบบเหมาะสม ควบคู่ไปกับการส่งเสริมและพัฒนาอาชีพ และสอดคล้องกับแผนพัฒนาเศรษฐกิจและสังคมแห่งชาติ ฉบับที่ ๑๒ ยุทธศาสตร์ การสร้างความเข้มแข็งทางเศรษฐกิจและแข่งขันได้อย่างยั่งยืน มีแนวทางการพัฒนาที่สำคัญ ประกอบด้วย (๑) การบริหารจัดการเศรษฐกิจส่วนรวม ทั้งในด้านการคลัง และด้านการเงิน และ (๒) การเสริมสร้างและพัฒนาขีดความสามารถในการแข่งขันของภาคการผลิตและบริการ มุ่งเน้นการสร้างเชื่อมโยงของห่วงโซ่มูลค่า ระหว่างภาคเกษตร อุตสาหกรรม บริการ และการค้าการลงทุน เพื่อยกระดับศักยภาพในการแข่งขันของประเทศ โดยยกระดับการผลิตสินค้าเกษตรและอาหารเข้าสู่ระบบมาตรฐาน ต่อยอดความเข้มแข็งของอุตสาหกรรมที่มีศักยภาพปัจจุบันเพื่อยกระดับไปสู่อุตสาหกรรมที่ใช้เทคโนโลยีขั้นสูง วางอนาคตรากฐานการพัฒนาอุตสาหกรรม เสริมสร้างขีดความสามารถการแข่งขันในเชิงธุรกิจของภาคบริการ ปรับปรุงแก้ไขกฎหมาย และกฎระเบียบเพื่อส่งเสริมการค้าที่เป็นธรรมและอำนวยความสะดวกด้านการค้าการลงทุน และสอดคล้องกับ ยุทธศาสตร์ชาติ ๒๐ ปี ยุทธศาสตร์ชาติด้านการสร้างความสามารถในการแข่งขัน มีเป้าหมายการพัฒนาที่ มุ่งเน้นการยกระดับศักยภาพของประเทศในหลากหลายมิติ บนพื้นฐานแนวคิด ๓ ประการ ได้แก่ (๑) “ต่อยอดอดีต” โดยมองกลับไปที่รากเหง้าทางเศรษฐกิจอัตลักษณ์วัฒนธรรม ประเพณี วิถีชีวิต และจุดเด่นทาง ทรัพยากรธรรมชาติที่หลากหลาย รวมทั้งความได้เปรียบเชิงเปรียบเทียบของประเทศในด้านอื่น ๆ นำมา ประยุกต์ผสมผสานกับเทคโนโลยีและนวัตกรรม เพื่อให้สอดรับกับบริบทของเศรษฐกิจและสังคมโลกสมัยใหม่ (๒) “ปรับปัจจุบัน” เพื่อปูทางสู่ออนาคต ผ่านการพัฒนาโครงสร้างพื้นฐานของประเทศในมิติต่าง ๆ ทั้งโครงข่าย ระบบคมนาคมและขนส่งโครงสร้างพื้นฐานวิทยาศาสตร์ เทคโนโลยี และดิจิทัล และการปรับสภาพแวดล้อมให้ เอื้อต่อการพัฒนาอุตสาหกรรมและบริการอนาคต และ (๓) “สร้างคุณค่าใหม่ในอนาคต” ด้วยการเพิ่มศักยภาพ ของผู้ประกอบการ พัฒนาคนรุ่นใหม่ รวมถึงปรับรูปแบบธุรกิจ เพื่อตอบสนองต่อความต้องการของตลาด ผสมผสานกับยุทธศาสตร์ที่รองรับอนาคต บนพื้นฐานของการต่อยอดอดีตและปรับปัจจุบัน พร้อมทั้งการ ส่งเสริมและสนับสนุนจากภาครัฐ ให้ประเทศไทยสามารถสร้างฐานรายได้และการจ้างงานใหม่ขยายโอกาสทาง การค้าและการลงทุนในเวทีโลก ควบคู่ไปกับการยกระดับรายได้และการกินดีอยู่ดี รวมถึงการเพิ่มขึ้นของคนชั้น กลางและลดความเหลื่อมล้ำของคนในประเทศได้ในคราวเดียวกัน มีตัวชี้วัด ประกอบด้วย (๑) รายได้ ประชาชาติ การขยายตัวของผลิตภัณฑ์มวลรวมภายในประเทศ และการกระจายรายได้ (๒) ผลภาพการผลิต ของประเทศทั้งในปัจจุบันการผลิตและแรงงาน (๓) การลงทุนเพื่อการวิจัยและพัฒนา และ (๔) ความสามารถในการแข่งขันของประเทศ

ยุทธศาสตร์ที่ ๔ ด้านทรัพยากรธรรมชาติและสิ่งแวดล้อม มีความสอดคล้องกับยุทธศาสตร์การพัฒนา องค์กรปกครองส่วนท้องถิ่นในเขตจังหวัดตราด ยุทธศาสตร์ที่ ๕ ด้านการบริหารจัดการและการอนุรักษ์ ทรัพยากรธรรมชาติ สิ่งแวดล้อม และยุทธศาสตร์จังหวัดตราดที่ ๓ การบริหารจัดการทรัพยากรธรรมชาติและ สิ่งแวดล้อมให้มีความอุดมสมบูรณ์และใช้ประโยชน์อย่างยั่งยืน มีวัตถุประสงค์ เพื่อให้ทรัพยากรธรรมชาติมี ความอุดมสมบูรณ์ ใช้ประโยชน์อย่างสมดุลและยั่งยืน โดยมีเป้าหมายคือ ทรัพยากรธรรมชาติและสิ่งแวดล้อมมี ความอุดมสมบูรณ์ พื้นที่สีเขียว พื้นที่ป่า เพิ่มมากขึ้นอย่างต่อเนื่อง และประสบความสำเร็จสามารถบริหารจัดการเกิดประโยชน์แก่ชุมชนอย่างยั่งยืน จังหวัดมีความมั่นคงทางพลังงาน สามารถพึ่งตนเองทางพลังงาน

ได้มากขึ้น ปัญหาสิ่งแวดล้อม ขยะ น้ำเสีย ภัยธรรมชาติ การบุกรุกทำลายทรัพยากรธรรมชาติลดลงทุกพื้นที่ มีแนวทางการพัฒนาคือพัฒนานิเวศเมืองที่เป็นมิตรกับสิ่งแวดล้อม เพิ่มความมั่นคงทางทรัพยากรธรรมชาติให้มีความอุดมสมบูรณ์ของระบบนิเวศทะเล นิเวศป่าบกนิเวศป่าชายเลน พัฒนาการบริหารจัดการน้ำเพื่อให้เกิดความสมดุลและยั่งยืน เสริมสร้างความมั่นคงทางพลังงาน และส่งเสริมการผลิตอุตสาหกรรมสีเขียว เพิ่มประสิทธิภาพการจัดการภัยทางธรรมชาติ ขยะ น้ำเสีย ภัยสิ่งแวดล้อม เพื่อรองรับภาวะโลกร้อนและการคุ้มครองประชาชน และมีความสอดคล้องแผนพัฒนากลุ่มจังหวัด ประเด็นการพัฒนาที่ ๔ อนุรักษ์ฟื้นฟู พัฒนาและปกป้อง ทรัพยากรธรรมชาติและสิ่งแวดล้อมอย่างมีส่วนร่วม เพื่อประโยชน์ต่อการพัฒนาเศรษฐกิจและสังคมอย่างยั่งยืน มีแนวทางการพัฒนาคือ ฟื้นฟูป่าต้นน้ำให้สมบูรณ์เกิดความสมดุลต่อระบบนิเวศ ปกป้องอนุรักษ์ และฟื้นฟูป่าชายเลนและทรัพยากรชายฝั่งทะเลป้องกันการพังทลายของดินและตลิ่งริมแม่น้ำและคลองสาขา ฟื้นฟูทรัพยากรธรรมชาติและสิ่งแวดล้อมอย่างยั่งยืนและพัฒนา ส่งเสริม และสร้างเครือข่ายพลเมืองในการอนุรักษ์ทรัพยากรธรรมชาติและสิ่งแวดล้อม และสอดคล้องกับแผนพัฒนาภาคตะวันออก ยุทธศาสตร์ที่แก้ไขปัญหาระบบการบริการจัดการมลพิษให้มีประสิทธิภาพเพิ่มขึ้น มีแนวทางการพัฒนาคือ บริหารจัดการน้ำเพื่อบรรเทาภาวะภัยแล้งและน้ำท่วมจันทบุรี ตราด และสระแก้ว โดยปรับปรุงและบำรุงรักษาแหล่งน้ำเดิม จัดสรรน้ำ และพัฒนาแหล่งน้ำเพิ่มเติม รองรับความต้องการใช้น้ำที่เพิ่มขึ้นจากการขยายตัวของกิจกรรมทางเศรษฐกิจและชุมชนได้อย่างพอเพียงและมีเสถียรภาพ รวมทั้งส่งเสริมการทาแหล่งเก็บกักน้ำขนาดเล็กกระจายในพื้นที่การเกษตรเพื่อแก้ไขปัญหายุ่งยาก และสอดคล้องกับแผนพัฒนาเศรษฐกิจและสังคมแห่งชาติ ฉบับที่ ๑๒ ยุทธศาสตร์การเติบโตที่เป็นมิตรกับสิ่งแวดล้อมเพื่อการพัฒนาที่ยั่งยืน มีแนวทางการพัฒนาสำคัญ ประกอบด้วย (๑) การรักษาฟื้นฟูทรัพยากรธรรมชาติ สร้างสมดุลของการอนุรักษ์และใช้ประโยชน์อย่างยั่งยืนและเป็นธรรม (๒) เพิ่มประสิทธิภาพการบริหารจัดการทรัพยากรน้ำเพื่อให้เกิดความมั่นคงสมดุล และยั่งยืน (๓) การแก้ไขปัญหามลพิษสิ่งแวดล้อม (๔) ส่งเสริมการผลิตและการบริโภคที่เป็นมิตรกับสิ่งแวดล้อม (๕) สนับสนุนการลดการปล่อยก๊าซเรือนกระจก และเพิ่มขีดความสามารถในการปรับตัวต่อการเปลี่ยนแปลงสภาพภูมิอากาศ (๖) การบริหารจัดการเพื่อลดความเสี่ยงด้านภัยพิบัติ (๗) การพัฒนาระบบการบริหารจัดการและกลไกแก้ไขปัญหาคความขัดแย้งด้านทรัพยากรธรรมชาติและสิ่งแวดล้อม และ (๘) การพัฒนาความร่วมมือด้านสิ่งแวดล้อมระหว่างประเทศ และสอดคล้องกับยุทธศาสตร์ชาติ ๒๐ ปี ยุทธศาสตร์ชาติด้านการสร้างการเติบโตบนคุณภาพชีวิตที่เป็นมิตรต่อสิ่งแวดล้อม มีเป้าหมายการพัฒนาที่สำคัญเพื่อนำไปสู่การบรรลุเป้าหมายการพัฒนาที่ยั่งยืนในทุกมิติ ทั้งมิติด้านสังคม เศรษฐกิจ สิ่งแวดล้อม ธรรมภิบาล และความเป็นหุ้นส่วนความร่วมมือระหว่างกันทั้งภายในและภายนอกประเทศอย่างบูรณาการ ใช้พื้นที่เป็นตัวตั้งในการกำหนดกลยุทธ์และแผนงาน และการให้ทุกฝ่ายที่เกี่ยวข้องได้เข้ามามีส่วนร่วมในแบบทางตรงให้มากที่สุดเท่าที่จะเป็นไปได้ โดยเป็นการดำเนินการบนพื้นฐานการเติบโตร่วมกัน ไม่ว่าจะผ่านทางเศรษฐกิจ สิ่งแวดล้อม และคุณภาพชีวิตโดยให้ความสำคัญกับการสร้างสมดุลทั้ง ๓ ด้าน อันจะนำไปสู่ความยั่งยืนเพื่อคนรุ่นต่อไปอย่างแท้จริง มีตัวชี้วัด ประกอบด้วย (๑) พื้นที่สีเขียวที่เป็นมิตรกับสิ่งแวดล้อม (๒) สภาพแวดล้อมและทรัพยากรธรรมชาติที่เสื่อมโทรมได้รับการฟื้นฟู (๓) การเติบโตที่เป็นมิตรกับสิ่งแวดล้อม และ (๔) ปริมาณก๊าซเรือนกระจก มูลค่าเศรษฐกิจฐานชีวภาพ

ยุทธศาสตร์ที่ ๕ ด้านโครงสร้างพื้นฐาน มีความสอดคล้องกับยุทธศาสตร์การพัฒนาระบบการปกครองส่วนท้องถิ่นในเขตจังหวัดตราด ยุทธศาสตร์ที่ ๑ และยุทธศาสตร์จังหวัดตราดที่ ๑ การพัฒนาความมั่นคงทางเศรษฐกิจจากฐานการท่องเที่ยว การเกษตรครบวงจร การบริการและการค้าชายแดนเชื่อมโยงกับอาเซียนและนานาชาติ ที่เติบโตเป็นมิตรกับสิ่งแวดล้อม มีวัตถุประสงค์ เพื่อให้เศรษฐกิจของจังหวัดตราดเติบโตอย่างมีเสถียรภาพเพิ่มขึ้นอย่างต่อเนื่อง โดยมีเป้าหมายคือ การคมนาคมขนส่ง โลจิสติกส์ มีความปลอดภัย เชื่อมโยงอย่างเป็นระบบ รองรับการเดินทางของเมืองเศรษฐกิจพิเศษและการเชื่อมโยงนานาชาติ มีแนวทางการพัฒนาคือ

พัฒนาโครงสร้างพื้นฐาน การคมนาคมขนส่ง โลจิสติกส์ ให้มีความปลอดภัย รองรับการท่องเที่ยวและการขับเคลื่อนเศรษฐกิจ และการเติบโตของพื้นที่เศรษฐกิจพิเศษ และมีความสอดคล้องแผนพัฒนาภูมิภาค ประเด็นการพัฒนาที่ ๓ พัฒนาประสิทธิภาพการผลิต การแปรรูป การตลาด สินค้าเกษตร (ผลไม้) ปศุสัตว์และประมง สมุนไพรไทย) คุณภาพปลอดภัยอย่างครบวงจร โดยมีแนวทางการพัฒนา คือ พัฒนาโครงสร้างพื้นฐานเพื่อสนับสนุนสวนผลไม้ และการเกษตรอย่างครบถ้วน และสอดคล้องกับแผนพัฒนาภาคตะวันออก ยุทธศาสตร์ที่ ๑ พัฒนาพื้นที่เขตพัฒนาพิเศษภาคตะวันออกให้เป็นเขตเศรษฐกิจพิเศษที่มีความทันสมัยที่สุดในภูมิภาคอาเซียน มีแนวทางการพัฒนา คือ พัฒนาโครงสร้างพื้นฐานด้านคมนาคมขนส่ง และต่อยอดโครงสร้างพื้นฐานทุกระบบให้เชื่อมโยงเข้าสู่พื้นที่เศรษฐกิจ เพื่อให้เอื้อประโยชน์ต่อการพัฒนาอุตสาหกรรมและเมืองในอนาคต และสอดคล้องกับแผนพัฒนาเศรษฐกิจและสังคมแห่งชาติ ฉบับที่ ๑๒ ยุทธศาสตร์การพัฒนาโครงสร้างพื้นฐานและระบบโลจิสติกส์ มีแนวทางการพัฒนาสำคัญ ประกอบด้วย (๑) การพัฒนาโครงสร้างพื้นฐานด้านขนส่ง (๒) การสนับสนุนการพัฒนาระบบขนส่ง (๓) พัฒนาระบบโลจิสติกส์ (๔) พัฒนาด้านพลังงาน (๕) พัฒนาเศรษฐกิจดิจิทัล และ (๖) พัฒนาระบบน้ำประปา และสอดคล้องกับยุทธศาสตร์ชาติ ๒๐ ปี ยุทธศาสตร์ชาติด้านการสร้างความสามารถในการแข่งขัน มีเป้าหมายการพัฒนาที่มุ่งเน้นการยกระดับศักยภาพของประเทศในหลากหลายมิติ บนพื้นฐานแนวคิด ๓ ประการ ได้แก่ (๑) “ต่อยอดอดีต” โดยมองกลับไปที่รากเหง้าทางเศรษฐกิจอัตลักษณ์ วัฒนธรรม ประเพณี วิถีชีวิต และจุดเด่นทางทรัพยากรธรรมชาติที่หลากหลาย รวมทั้งความได้เปรียบเชิงเปรียบเทียบของประเทศในด้านอื่น ๆ นำมาประยุกต์ผสมผสานกับเทคโนโลยีและนวัตกรรม เพื่อให้สอดคล้องกับบริบทของเศรษฐกิจและสังคมโลกสมัยใหม่ (๒) “ปรับปัจจุบัน” เพื่อปูทางสู่ออนาคต ผ่านการพัฒนาโครงสร้างพื้นฐานของประเทศในมิติต่าง ๆ ทั้งโครงข่ายระบบคมนาคมและขนส่ง โครงสร้างพื้นฐานวิทยาศาสตร์ เทคโนโลยี และดิจิทัล และการปรับสภาพแวดล้อมให้เอื้อต่อการพัฒนาอุตสาหกรรมและบริการอนาคต และ (๓) “สร้างคุณค่าใหม่ในอนาคต” ด้วยการเพิ่มศักยภาพของผู้ประกอบการ พัฒนาคนรุ่นใหม่ รวมถึงปรับรูปแบบธุรกิจ เพื่อตอบสนองต่อความต้องการของตลาด ผสมผสานกับยุทธศาสตร์ที่รองรับอนาคต บนพื้นฐานของการต่อยอดอดีตและปรับปัจจุบัน พร้อมทั้งการส่งเสริมและสนับสนุนจากภาครัฐ ให้ประเทศไทยสามารถสร้างฐานรายได้และการจ้างงานใหม่ขยายโอกาสทางการค้าและการลงทุนในเวทีโลก ควบคู่ไปกับการยกระดับรายได้และการกินดีอยู่ดี รวมถึงการเพิ่มขึ้นของคนชั้นกลางและลดความเหลื่อมล้ำของคนในประเทศได้ในคราวเดียวกัน มีตัวชี้วัด ประกอบด้วย (๑) รายได้ประชาชาติ การขยายตัวของผลิตภัณฑ์มวลรวมภายในประเทศ และการกระจายรายได้ (๒) ผลผลิตภาพการผลิตของประเทศทั้งในปัจจัยการผลิตและแรงงาน (๓) การลงทุนเพื่อการวิจัยและพัฒนา และ (๔) ความสามารถในการแข่งขันของประเทศ

ยุทธศาสตร์ที่ ๖ ด้านการบริหารจัดการที่ดี มีความสอดคล้องกับยุทธศาสตร์การพัฒนาองค์กรปกครองส่วนท้องถิ่นในเขตจังหวัดตราด ยุทธศาสตร์ที่ ๗ ด้านการบริหารจัดการที่ดีและการบริการสาธารณะ และยุทธศาสตร์จังหวัดตราดที่ ๒ ประเด็นการพัฒนาที่ ๒ การเสริมสร้างความมั่นคง ความสงบเรียบร้อย และชุมชนเข้มแข็งด้วยหลักปรัชญาของเศรษฐกิจพอเพียง มีวัตถุประสงค์ เพื่อให้ประชาชนมีคุณภาพชีวิตดีขึ้น มีความสุข มีความมั่นคงทางสังคมอย่างทั่วถึง มีเป้าหมายคือ ระบบการบริหาร ระบบบริการของรัฐ มีคุณภาพ ทันสมัย มีธรรมาภิบาล รองรับการพัฒนาจังหวัดและการขับเคลื่อนการพัฒนาประเทศ มีแนวทางการพัฒนา คือ พัฒนาระบบการบริหาร ระบบบริการภาครัฐ ให้มีคุณภาพและมีธรรมาภิบาล รองรับการเติบโตของเมือง พื้นที่เศรษฐกิจพิเศษ และการท่องเที่ยวนานาชาติ และสอดคล้องกับแผนพัฒนาเศรษฐกิจและสังคมแห่งชาติ ฉบับที่ ๑๒ ยุทธศาสตร์การบริหารจัดการในภาครัฐ การป้องกันการทุจริตประพฤติมิชอบ และธรรมาภิบาลในสังคมไทย มีแนวทางการพัฒนาสำคัญ ประกอบด้วย (๑) ปรับปรุงโครงสร้างหน่วยงาน บทบาท ภารกิจ และคุณภาพบุคลากรภาครัฐ ให้มีความโปร่งใส ทันสมัย คล่องตัว มีขนาดที่เหมาะสม เกิดความคุ้มค่า (๒) ปรับปรุงกระบวนการงบประมาณ และสร้างกลไกในการติดตามตรวจสอบการเงินการคลังภาครัฐ เพื่อให้การจัดสรรและ

การใช้จ่ายมีประสิทธิภาพ (๓) เพิ่มประสิทธิภาพและยกระดับการให้บริการสาธารณะให้ได้มาตรฐานสากล เพื่อให้ประชาชนและภาคธุรกิจได้รับบริการที่มีคุณภาพ ได้มาตรฐาน และอำนวยความสะดวก ตรงตามความต้องการ (๔) เพิ่มประสิทธิภาพการบริหารจัดการให้แก่องค์กรปกครองส่วนท้องถิ่น เพื่อให้ประชาชนได้รับการบริการอย่างมีประสิทธิภาพและทั่วถึง (๕) ป้องกันและปราบปรามการทุจริตและประพฤติมิชอบ เพื่อให้สังคมไทยมีวินัย โปร่งใส และยุติธรรม และ (๖) ปฏิรูปกฎหมายและกระบวนการยุติธรรมให้มีความทันสมัย เป็นธรรม และสอดคล้องกับข้อบังคับสากลหรือข้อตกลงระหว่างประเทศ และสอดคล้องกับยุทธศาสตร์ชาติ ๒๐ ปี ยุทธศาสตร์ชาติด้านการปรับสมดุลและพัฒนาระบบการบริหารจัดการภาครัฐ มีเป้าหมายการพัฒนาที่สำคัญเพื่อปรับเปลี่ยนภาครัฐที่ยึดหลัก “ภาครัฐของประชาชนเพื่อประชาชนและประโยชน์ส่วนรวม” โดยภาครัฐต้องมีขนาดที่เหมาะสมกับบทบาทภารกิจ แยกแยะบทบาทหน่วยงานของรัฐที่ทำหน้าที่ในการกำกับหรือในการให้บริการยึดหลักธรรมาภิบาล ปรับวัฒนธรรมการทำงานให้มุ่งผลสัมฤทธิ์และผลประโยชน์ส่วนรวม มีความทันสมัย และพร้อมที่จะปรับตัวให้ทันต่อการเปลี่ยนแปลงของโลกอยู่ตลอดเวลา โดยเฉพาะอย่างยิ่งการนำนวัตกรรม เทคโนโลยีข้อมูลขนาดใหญ่ ระบบการทำงานที่เป็นดิจิทัลเข้ามาประยุกต์ใช้อย่างคุ้มค่า และปฏิบัติงานเทียบได้กับมาตรฐานสากล รวมทั้งมีลักษณะเปิดกว้าง เชื่อมโยงถึงกันและเปิดโอกาสให้ทุกภาคส่วนเข้ามามีส่วนร่วมเพื่อตอบสนองความต้องการของประชาชนได้อย่างสะดวก รวดเร็วและโปร่งใส โดยทุกภาคส่วนในสังคมต้องร่วมกันปลูกฝังค่านิยมความซื่อสัตย์สุจริตความมัธยัสถ์ และสร้างจิตสำนึกในการปฏิเสธไม่ยอมรับการทุจริตประพฤติมิชอบอย่างสิ้นเชิง นอกจากนี้ กฎหมายต้องมีความชัดเจน มีเพียงเท่าที่จำเป็น มีความทันสมัยมีความเป็นสากล มีประสิทธิภาพ และนำไปสู่การลดความเหลื่อมล้ำและเอื้อต่อการพัฒนา โดยกระบวนการยุติธรรมมีการบริหารที่มีประสิทธิภาพ เป็นธรรม ไม่เลือกปฏิบัติและการอำนวยความสะดวกตามหลักนิติธรรม มีตัวชี้วัด ประกอบด้วย (๑) ระดับความพึงพอใจของประชาชนต่อการให้บริการสาธารณะของภาครัฐ (๒) ประสิทธิภาพของการบริการภาครัฐ (๓) ระดับความโปร่งใสการทุจริต ประพฤติมิชอบและ (๔) ความเสมอภาคในกระบวนการยุติธรรม

ยุทธศาสตร์ที่ ๗ ด้านศาสนา วัฒนธรรม จารีตประเพณี และภูมิปัญญาท้องถิ่น มีความสอดคล้องกับยุทธศาสตร์การพัฒนาองค์กรปกครองส่วนท้องถิ่นในเขตจังหวัดตราด ยุทธศาสตร์ที่ ๖ ยุทธศาสตร์ด้านการศึกษา การกีฬา ศาสนา ศิลปะ วัฒนธรรม จารีตประเพณี และภูมิปัญญาท้องถิ่น และยุทธศาสตร์จังหวัดตราดที่ ๒ การเสริมสร้างความมั่นคง ความสงบเรียบร้อย และชุมชนเข้มแข็งด้วยหลักปรัชญาของเศรษฐกิจพอเพียง มีวัตถุประสงค์ เพื่อให้ประชาชนมีคุณภาพชีวิตดีขึ้น มีความสุข มีความมั่นคงทางสังคมอย่างทั่วถึง มีเป้าหมาย ชุมชนหมู่บ้านเข้มแข็ง มีขีดความสามารถในการพึ่งตนเอง เศรษฐกิจชุมชนเติบโตจากภูมิปัญญาและปรัชญาของเศรษฐกิจพอเพียง และประชาชนมีศักยภาพทางความรู้ มีคุณธรรม ครอบคลุมอบอุ่น วัฒนธรรมเข้มแข็ง มีสุขภาพดี อยู่อาศัยในพื้นที่ที่เอื้อต่อการมีคุณภาพชีวิตที่ดี มีแนวทางการพัฒนา คือ เสริมสร้างที่ยั่งยืนของเศรษฐกิจชุมชนด้วยหลักปรัชญาของเศรษฐกิจพอเพียง และการจัดการผลิตภัณฑ์ภูมิปัญญาแบบครบวงจร และเสริมสร้างวิถีชีวิตชุมชนเข้มแข็ง ครอบคลุมอบอุ่นบนฐานคุณธรรม วัฒนธรรม และปรัชญาของเศรษฐกิจพอเพียง และสอดคล้องกับแผนพัฒนาภาคตะวันออก ยุทธศาสตร์ที่ ๓ ปรับปรุงมาตรฐานสินค้าและธุรกิจบริการด้านการท่องเที่ยว มีแนวทางการพัฒนา คือ พัฒนาและปรับปรุงการพัฒนาการท่องเที่ยวในจังหวัดนครนายก ฉะเชิงเทรา ปราจีนบุรี จันทบุรี ระยองและตราด ให้เป็นแหล่งท่องเที่ยวเชิงประวัติศาสตร์ ศาสนา และวัฒนธรรม เชิงนิเวศและอนุรักษ์ เชิงเกษตร เชิงสุขภาพ การท่องเที่ยวโดยชุมชน แหล่งท่องเที่ยวเพื่อนันทนาการ และท่องเที่ยวเมืองเก่า โดยฟื้นฟูแหล่งท่องเที่ยว พร้อมทั้งปรับปรุงภูมิทัศน์ พัฒนาเส้นทาง สิ่งอำนวยความสะดวก กิจกรรมการท่องเที่ยว สินค้าและบริการด้านการท่องเที่ยวให้ได้มาตรฐานสากล และสอดคล้องกับยุทธศาสตร์ชาติ ๒๐ ปี ยุทธศาสตร์ชาติด้านการพัฒนาและเสริมสร้างศักยภาพทรัพยากรมนุษย์ มีเป้าหมายการพัฒนาที่สำคัญเพื่อพัฒนาคนในทุกมิติและในทุกช่วงวัยให้เป็นคนดี เก่งและมีคุณภาพ โดยคนไทย

มีความพร้อมทั้งกาย ใจ สติปัญญา มีพัฒนาการที่ดีรอบด้านและมีสุขภาวะที่ดีในทุกช่วงวัย มีจิตสาธารณะ รับผิดชอบต่อสังคมและผู้อื่น มัธยस्थ्यอดออม โอบอ้อมอารี มีวินัย รักษาศีลธรรม และเป็นพลเมืองดีของชาติ มีหลักคิดที่ถูกต้อง มีทักษะที่จำเป็นในศตวรรษที่ ๒๑ มีทักษะสื่อสารภาษาอังกฤษและภาษาที่ ๓ และอนุรักษ์ภาษาท้องถิ่น มีนิสัยรักการเรียนรู้และการพัฒนาตนเองอย่างต่อเนื่องตลอดชีวิต สูการเป็นคนไทยที่มีทักษะสูง เป็นนวัตกรรม นักคิด ผู้ประกอบการ เกษตรกรยุคใหม่และอื่น ๆ โดยมีสัมมาชีพอตามความถนัดของตนเอง มีตัวชี้วัด ประกอบด้วย (๑) การพัฒนาคุณภาพชีวิต สุขภาวะ และความเป็นอยู่ที่ดีของคนไทย (๒) ผลสัมฤทธิ์ทางการศึกษาและการเรียนรู้ตลอดชีวิต และ (๓) การพัฒนาสังคมและครอบครัวไทย

๓. การวิเคราะห์เพื่อพัฒนาท้องถิ่น

๓.๑ การวิเคราะห์กรอบการจัดทำยุทธศาสตร์ขององค์กรปกครองส่วนท้องถิ่น

องค์การบริหารส่วนตำบลวังกระแจะได้มีการวิเคราะห์สภาพการณ์ในปัจจุบันขององค์กรโดยการนำเครื่องมือทางการบริหาร SWOT Analysis มาเป็นเครื่องมือในการศึกษาเพื่อค้นหาศักยภาพในการบริหารจัดการการดำเนินงาน ด้วยการวิเคราะห์หาจุดอ่อน จุดแข็ง อุปสรรค และโอกาสในการพัฒนา โดยจากการวิเคราะห์ตามเครื่องมือดังกล่าวแล้วได้ผลการวิเคราะห์ ดังนี้

จุดแข็ง (Strength)

๑. พื้นที่ของตำบลวังกระแจะตั้งครอบคลุมถนนสุขุมวิท ซึ่งเป็นถนนสายหลักของจังหวัดตราดที่จะใช้เดินทางไปต่างจังหวัดหรือกรุงเทพมหานคร โดยเฉพาะสามแยกคลองใหญ่เป็นทางแยกที่สำคัญที่สามารถเดินทางไปจังหวัดเกาะกง ประเทศกัมพูชา โดยผ่านจุดผ่านแดนถาวรบ้านหาดเล็ก ตำบลหาดเล็ก อำเภอคลองใหญ่ จังหวัดตราด และสถานที่ท่องเที่ยวที่สำคัญอื่นๆ ของอำเภอเกาะกูดและอำเภอแหลมงอบ จังหวัดตราด

๒. มีลักษณะภูมิประเทศ สภาพอากาศ ที่เอื้อต่อการทำเกษตรเป็นอย่างดี จนเกิดคำกล่าวที่ว่า “ฝนแปด แดดสี่”

๓. มีวัดบุปผารามซึ่งเป็นแหล่งท่องเที่ยวสถานที่สำคัญทางประวัติศาสตร์ และสถานที่ท่องเที่ยวที่มนุษย์สร้างขึ้นที่นักท่องเที่ยวนิยมมาเยือน เช่น ศูนย์เรียนรู้เศรษฐกิจพอเพียงเรือนจำชั่วคราวเขาระกำ เป็นต้น

๔. พื้นที่ติดแม่น้ำตราด ซึ่งเป็นแม่น้ำขนาดใหญ่ที่สุดของจังหวัดตราดไหลผ่านและไหลออกสู่ทะเล ทำให้มีความสำคัญด้านการประมงทะเล มีท่าเทียบเรือ อู่ต่อเรือ คานเรือ และอุตสาหกรรมแปรรูปอาหารทะเล

๕. มีอ่างเก็บน้ำเขาระกำ ซึ่งเป็นโครงการชลประทานขนาดกลาง มีความจุ ๔๗.๖๙ ล้านลูกบาศก์เมตร เป็นที่กักเก็บน้ำใช้ในการอุปโภคบริโภคและใช้ในการเกษตร

๖. มีผลผลิตทางการเกษตรที่สำคัญมีคุณภาพ เช่น ทุเรียน เงาะ มังคุด ยางพารา และปาล์มน้ำมัน เป็นต้น

๗. พื้นที่บางส่วนเป็นพื้นที่เมือง ซึ่งเป็นแหล่งธุรกิจการค้าสำคัญของจังหวัดตราด

๘. มีลักษณะสังคมเป็นสังคมพหุวัฒนธรรม ซึ่งในพื้นที่มีศาสนสถานและการนับถือศาสนา ๓ ศาสนา คือ พุทธ อิสลาม และคริสต์ และสามารถอยู่ร่วมกันด้วยความรักความสามัคคี เกิดความร่วมมือในการพัฒนาท้องถิ่น

๙. ประชาชนมีวิถีชีวิตที่เรียบง่าย ชุมชนมีความสงบ มีการรวมกลุ่มของประชาชนที่เข้มแข็ง

จุดอ่อน (Weaknesses)

๑. มีพื้นที่รับผิดชอบมากถึง ๘๕.๙๗ ตารางกิโลเมตร ทำให้ในระยะสั้นการพัฒนาอย่างไม่ทั่วถึง ต้องใช้เวลาในการพัฒนาท้องถิ่น

๒. พื้นที่มีลักษณะกึ่งเมืองกึ่งชนบท ทำให้เป็นอุปสรรคในการพัฒนาท้องถิ่น

๓. ราคาผลผลิตสินค้าทางการเกษตรตกต่ำ

๔. ตำบลวังกระแจะ ตั้งอยู่ในจังหวัดตราดซึ่งเป็นเมืองชายแดน ส่งผลให้เกิดปัญหาแรงงานต่างด้าวและประชากรแฝงเข้ามาประกอบอาชีพ และอาจจะเสี่ยงต่อการเป็นเส้นทางลำเลียงหรือพื้นที่พักยาเสพติด

๕. คุณภาพเส้นทางในการขนส่งสินค้าทางการเกษตรออกสู่ตลาดยังเป็นอุปสรรคต่อการขนส่ง

๖. สาธารณูปโภคสาธารณูปการที่ยังไม่ทั่วถึง เป็นอุปสรรคในการดำรงชีพและการประกอบอาชีพ

๗. ปัญหาการบุกรุกพื้นที่ป่าเกิดจากประชาชนต้องการที่ดินทำกิน

๘. มีระบบชลประทานและระบบบริหารจัดการน้ำแต่ยังไม่เพียงพอต่อการทำการเกษตรและไม่ครอบคลุมพื้นที่ตำบล

๙. เกษตรกรขาดองค์ความรู้เรื่องการเกษตรครบวงจร การเกษตรเพื่อสุขภาพและเป็นมิตรกับสิ่งแวดล้อม และการแปรรูปสินค้าทางการเกษตร

๑๐. ประชาชนในพื้นที่ยังไม่มีการจัดการขยะจากต้นทาง ส่งผลให้ปริมาณขยะตกค้างสะสม และยังคงขาดการแก้ไขปัญหาขยะที่เป็นระบบ ครบวงจร ตามหลักวิชาการ

๑๑. บุคลากรและเครื่องมืออุปกรณ์ไม่เพียงพอในการปฏิบัติงาน

โอกาส (Opportunities)

๑. รัฐมีนโยบายส่งเสริมการพัฒนาท้องถิ่น

๒. จังหวัดมียุทธศาสตร์ที่มีเป้าหมายชัดเจนและให้ความสำคัญกับการพัฒนาจังหวัดตราด

๓. ทิศทางการพัฒนาประเทศเน้นใช้นวัตกรรมในการสร้างมูลค่าเพิ่มของสินค้า จึงเป็นโอกาสที่ดีในการพัฒนาสินค้าด้านการเกษตร

๔. การเป็นประชาคมอาเซียน จะทำให้มีตลาดสินค้าที่ใหญ่ขึ้นและมีกำลังซื้อมากขึ้น

๕. กฎหมายกำหนดให้ประชาชนมีส่วนร่วมในการพัฒนาท้องถิ่น ร่วมคิด ร่วมตัดสินใจจนเกิดการพัฒนาระดับความต้องการของประชาชน

๖. แนวโน้มผู้บริโภคในยุคปัจจุบันที่มีกลุ่มคนรักสุขภาพมากขึ้น และกระแสการเข้าสู่สังคมผู้สูงอายุ ทำให้สินค้าเกษตรและอาหารปลอดภัยมีคุณภาพเป็นที่ต้องการมากขึ้น

๗. ระบบการสื่อสารข้อมูล ช่องทางการสื่อสารมีความรวดเร็วทันสมัยและประชาชนสามารถเข้าถึงได้ง่าย

๘. รัฐบาลมีนโยบายในการพัฒนาที่พื้นที่ชายแดนที่เชื่อมประเทศเพื่อนบ้าน เพื่อพัฒนาคุณภาพชีวิตของประชาชน และส่งเสริมการค้าการลงทุน

๙. การเจริญเติบโตของตัวเมืองตราด ส่งผลให้พื้นที่เกิดการค้าการลงทุน และได้รับการพัฒนาประชาชนมีอาชีพที่หลากหลายมีงานทำที่มั่นคง

อุปสรรค (Treats)

๑. งบประมาณที่ได้รับการจัดสรรให้จากส่วนกลางไม่เพียงพอต่อการพัฒนาท้องถิ่น

๒. กฎหมายระเบียบที่เกี่ยวข้องมีค่อนข้างมากทำให้การพัฒนาท้องถิ่นไม่มีความคล่องตัว เกิดความล่าช้าในการปฏิบัติงานและการพัฒนาท้องถิ่น

๓. การเจริญเติบโตของชุมชนในพื้นที่เขตเมืองเป็นไปอย่างรวดเร็ว ส่งผลให้ทรัพยากรธรรมชาติและสิ่งแวดล้อมเสื่อมโทรม และเกิดปัญหาอื่นๆทางสังคม

๔. ราคาสินค้าทางการเกษตรที่มีความผันผวนสูง

๕. ภาวะเศรษฐกิจของโลกและไทยที่ชะลอตัว

๖. สภาพภูมิอากาศที่มีการเปลี่ยนแปลงและเกิดภัยทางธรรมชาติที่มีความรุนแรงเพิ่มขึ้น

๗. มีความเสี่ยงเรื่องการเป็นเส้นทางลำเลียงหรือพักยาเสพติด แรงงานต่างด้าว การค้ามนุษย์ สินค้าผิดกฎหมาย และอาชญากรรม

๘. การเข้าถึงระบบการสื่อสารข้อมูล ช่องทางการสื่อสารข้อมูลที่รวดเร็วเข้าถึงได้ง่าย ส่งผลให้เด็กเยาวชนอาจมีพฤติกรรมที่ไม่เหมาะสม

๓.๒ การประเมินสถานการณ์สภาพแวดล้อมภายนอกและภายใน

โอกาส (Opportunities)	อุปสรรค (Treats)
<p>๑. รัฐมีนโยบายส่งเสริมการพัฒนาท้องถิ่น</p> <p>๒. จังหวัดมียุทธศาสตร์ที่มีเป้าหมายชัดเจนและให้ความสำคัญกับการพัฒนาจังหวัดตราด</p> <p>๓. ทิศทางการพัฒนาประเทศเน้นใช้นวัตกรรมในการสร้างมูลค่าเพิ่มของสินค้า จึงเป็นโอกาสที่ดีในการพัฒนาสินค้าด้านการเกษตร</p> <p>๔. การเป็นประชาคมอาเซียน จะทำให้มีตลาดสินค้าที่ใหญ่ขึ้นและมีกำลังซื้อมากขึ้น</p> <p>๕. กฎหมายกำหนดให้ประชาชนมีส่วนร่วมในการพัฒนาท้องถิ่น ร่วมคิด ร่วมตัดสินใจจนเกิดการพัฒนาที่ตรงความต้องการของประชาชน</p> <p>๖. แนวโน้มผู้บริโภคในยุคปัจจุบันที่มีกลุ่มคนรักสุขภาพมากขึ้น และกระแสการเข้าสู่สังคมผู้สูงอายุ ทำให้สินค้าเกษตรและอาหารปลอดภัยมีคุณภาพเป็นที่ต้องการมากขึ้น</p> <p>๗. ระบบการสื่อสารข้อมูล ช่องทางการสื่อสารมีความรวดเร็วทันสมัยและประชาชนสามารถเข้าถึงได้ง่าย</p> <p>๘. รัฐบาลมีนโยบายในการพัฒนาที่พื้นที่ชายแดนที่เชื่อมประเทศเพื่อนบ้าน เพื่อพัฒนาคุณภาพชีวิตของประชาชน และส่งเสริมการค้าการลงทุน</p> <p>๙. การเจริญเติบโตของตัวเมืองตราด ส่งผลให้พื้นที่เกิดการค้าการลงทุน และได้รับการพัฒนาประชาชนมีอาชีพที่หลากหลายมีงานทำที่มั่นคง</p>	<p>๑. งบประมาณที่ได้รับการจัดสรรให้จากส่วนกลางไม่เพียงพอต่อการพัฒนาท้องถิ่น</p> <p>๒. กฎหมายระเบียบที่เกี่ยวข้องมีค่อนข้างมากทำให้การพัฒนาท้องถิ่นไม่มีความคล่องตัว เกิดความล่าช้าในการปฏิบัติงานและการพัฒนาท้องถิ่น</p> <p>๓. การเจริญเติบโตของชุมชนในพื้นที่เขตเมืองเป็นไปอย่างรวดเร็ว ส่งผลให้ทรัพยากรธรรมชาติและสิ่งแวดล้อมเสื่อมโทรม และเกิดปัญหาอื่นๆทางสังคม</p> <p>๔. ราคาสินค้าทางการเกษตรที่มีความผันผวนสูง</p> <p>๕. ภาวะเศรษฐกิจของโลกและไทยที่ชะลอตัว</p> <p>๖. สภาพภูมิอากาศที่มีการเปลี่ยนแปลงและเกิดภัยทางธรรมชาติที่มีความรุนแรงเพิ่มขึ้น</p> <p>๗. มีความเสี่ยงเรื่องการเป็นเส้นทางลำเลียงหรือพักยาเสพติด แรงงานต่างด้าว การค้ามนุษย์ สินค้าผิดกฎหมาย และอาชญากรรม</p> <p>๘. การเข้าถึงระบบการสื่อสารข้อมูล ช่องทางการสื่อสารข้อมูลที่รวดเร็วเข้าถึงได้ง่าย ส่งผลให้เด็กเยาวชนอาจมีพฤติกรรมที่ไม่เหมาะสม</p>

จุดแข็ง (Strength)	อุปสรรค (Treats)
<p>๑. พื้นที่ของตำบลวังกระแจะตั้งครอบคลุมถนนสุขุมวิท ซึ่งเป็นถนนสายหลักของจังหวัดตราดที่จะใช้เดินทางไปต่างจังหวัดหรือกรุงเทพมหานคร โดยเฉพาะสามแยกคลองใหญ่เป็นทางแยกที่สำคัญที่สามารถเดินทางไปจังหวัดเกาะกง ประเทศกัมพูชา โดยผ่านจุดผ่านแดนถาวรบ้านหาดเล็ก ตำบลหาดเล็ก อำเภอคลองใหญ่ จังหวัดตราด และสถานที่ท่องเที่ยวที่สำคัญอื่นๆ ของอำเภอเกาะกูดและอำเภอแหลมงอบ จังหวัดตราด</p> <p>๒. มีลักษณะภูมิประเทศ สภาพอากาศ ที่เอื้อต่อการทำเกษตรเป็นอย่างดี จนเกิดคำกล่าวที่ว่า “ฝนแปดแดดสี่”</p> <p>๓. มีวัดบูปวารามซึ่งเป็นแหล่งท่องเที่ยวสถานที่สำคัญทางประวัติศาสตร์ และสถานที่ท่องเที่ยวที่มนุษย์สร้างขึ้นที่นักท่องเที่ยวนิยมมาเยือน เช่น ศูนย์เรียนรู้เศรษฐกิจพอเพียงเรือนจำชั่วคราวเขาระกำ เป็นต้น</p> <p>๔. พื้นที่ติดแม่น้ำตราด ซึ่งเป็นแม่น้ำขนาดใหญ่ที่สุดของจังหวัดตราดไหลผ่านและไหลออกสู่ทะเล ส่งผลมีความสำคัญด้านการประมงทะเล มีท่าเทียบเรือ มีคู่ออเรือ คานเรือ และอุตสาหกรรมแปรรูปอาหารทะเล</p> <p>๕. มีอ่างเก็บน้ำเขาระกำ ซึ่งเป็นโครงการชลประทานขนาดกลาง มีความจุ ๔๗.๖๙ ล้านลูกบาศก์เมตรเป็นที่กักเก็บน้ำใช้ในการอุปโภคบริโภคและใช้ในการเกษตร</p> <p>๖. มีผลผลิตทางการเกษตรที่สำคัญมีคุณภาพ เช่น ทุเรียน เงาะ มังคุด ยางพารา และปาล์มน้ำมัน เป็นต้น</p> <p>๗. พื้นที่บางส่วนเป็นพื้นที่เมือง ซึ่งเป็นแหล่งธุรกิจการค้าสำคัญของจังหวัดตราด</p> <p>๘. มีลักษณะสังคมเป็นสังคมพหุวัฒนธรรม ซึ่งในพื้นที่มีศาสนสถานและการนับถือศาสนา ๓ ศาสนาคือ พุทธ อิสลาม และคริสต์ และสามารถอยู่ร่วมกันด้วยความรักความสามัคคี เกิดความร่วมมือในการพัฒนาท้องถิ่น</p> <p>๙. ประชาชนมีวิถีชีวิตที่เรียบง่าย ชุมชนมีความสงบ มีการรวมกลุ่มของประชาชนที่เข้มแข็ง</p>	<p>๑. มีพื้นที่รับผิดชอบมากถึง ๘๕.๙๗ ตารางกิโลเมตร ทำให้ในระยะสั้นการพัฒนาอย่างไม่ทั่วถึง ต้องใช้เวลาในการพัฒนาท้องถิ่น</p> <p>๒. พื้นที่มีลักษณะกึ่งเมืองกึ่งชนบท ทำให้เป็นอุปสรรคในการพัฒนาท้องถิ่น</p> <p>๓. ราคาผลผลิตสินค้าทางการเกษตรตกต่ำ</p> <p>๔. ตำบลวังกระแจะ ตั้งอยู่ในจังหวัดตราดซึ่งเป็นเมืองชายแดน ส่งผลให้เกิดปัญหาแรงงานต่างด้าวและประชากรแฝงเข้ามาประกอบอาชีพ และอาจจะเสี่ยงต่อการเป็นเส้นทางลำเลียงหรือพื้นที่พักยาเสพติด</p> <p>๕. คุณภาพเส้นทางในการขนส่งสินค้าทางการเกษตรออกสู่ตลาดยังเป็นอุปสรรคต่อการขนส่ง</p> <p>๖. สาธารณูปโภคสาธารณูปการที่ยังไม่ทั่วถึง เป็นอุปสรรคในการดำรงชีพและการประกอบอาชีพ</p> <p>๗. ปัญหาการบุกรุกพื้นที่ป่าเกิดจากประชาชนต้องการที่ดินทำกิน</p> <p>๘. มีระบบชลประทานและระบบบริหารจัดการน้ำ แต่ยังไม่เพียงพอต่อการทำการเกษตรและไม่ครอบคลุมพื้นที่ตำบล</p> <p>๙. เกษตรกรขาดองค์ความรู้เรื่องการเกษตรครบวงจร การเกษตรเพื่อสุขภาพและเป็นมิตรกับสิ่งแวดล้อม และการแปรรูปสินค้าทางการเกษตร</p> <p>๑๐. ประชาชนในพื้นที่ยังไม่มีจัดการขยะจากต้นทาง ส่งผลให้ปริมาณขยะตกค้างสะสม และยังขาดการแก้ไขปัญหาขยะที่เป็นระบบ ครบวงจร ตามหลักวิชาการ</p> <p>๑๑. บุคลากรและเครื่องมืออุปกรณ์ไม่เพียงพอในการปฏิบัติงาน</p>

ส่วนที่ ๓ การนำแผนพัฒนาท้องถิ่นไปปฏิบัติ

๑. ยุทธศาสตร์การพัฒนาและแผนงาน

ที่	ยุทธศาสตร์	ด้าน	แผนงาน	หน่วยงานรับผิดชอบหลัก	หน่วยงานสนับสนุน
๑	ด้านพัฒนาคุณภาพชีวิต	บริการชุมชนและสังคม	๑) การศึกษา ๒) การศาสนา วัฒนธรรมและ นันทนาการ ๓) สังคมสงเคราะห์	๑) กองการศึกษา ศาสนาและวัฒนธรรม ๒) กองสวัสดิการสังคม ๓) กองสาธารณสุข และสิ่งแวดล้อม	ทุกส่วนราชการ
		เศรษฐกิจ	อุตสาหกรรมและ การโยธา	กองช่าง	ทุกส่วนราชการ
		การดำเนินงานอื่น	งบกลาง	กองสวัสดิการสังคม	ทุกส่วนราชการ
๒	ด้านเสริมสร้างความเข้มแข็งชุมชน	บริหารทั่วไป	๑) บริหารงาน ทั่วไป ๒) การรักษาความ สงบเรียบร้อย ภายใน ๓) สร้างความ เข้มแข็งของชุมชน	สำนักปลัด	ทุกส่วนราชการ
		เศรษฐกิจ	อุตสาหกรรมและ การโยธา	กองช่าง	ทุกส่วนราชการ
๓	ด้านเศรษฐกิจ	เศรษฐกิจ	การเกษตร	กองส่งเสริมการเกษตร	ทุกส่วนราชการ
		บริการชุมชนและสังคม	สังคมสงเคราะห์	กองสวัสดิการสังคม	ทุกส่วนราชการ
๔	ด้าน ทรัพยากรธรรมชาติและสิ่งแวดล้อม	เศรษฐกิจ	การเกษตร	กองส่งเสริมการเกษตร	ทุกส่วนราชการ
		บริการชุมชนและสังคม	เคหะและชุมชน	กองสาธารณสุขฯ	ทุกส่วนราชการ
๕	ด้านโครงสร้างพื้นฐาน	เศรษฐกิจ	อุตสาหกรรมและ การโยธา	กองช่าง	ทุกส่วนราชการ
		บริการชุมชนและสังคม	เคหะและชุมชน	กองช่าง	ทุกส่วนราชการ
๖	ด้านการบริหารจัดการที่ดี	ทุกด้าน	ทุกแผนงาน	ทุกส่วนราชการ	ทุกส่วนราชการ

ที่	ยุทธศาสตร์	ด้าน	แผนงาน	หน่วยงานรับผิดชอบหลัก	หน่วยงานสนับสนุน
๗	ด้านการศึกษา การกีฬา ศาสนา วัฒนธรรม จารีต ประเพณี และภูมิปัญญาท้องถิ่น	บริการชุมชนและสังคม	๑) การศึกษา ๒) การศาสนา วัฒนธรรมและนันทนาการ	กองการศึกษาฯ	ทุกส่วนราชการ
		เศรษฐกิจ	อุตสาหกรรมและการโยธา	กองช่าง	ทุกส่วนราชการ

บัญชีสรุปโครงการพัฒนา
แผนพัฒนาท้องถิ่น (พ.ศ. ๒๕๖๑ - ๒๕๖๕)
องค์การบริหารส่วนตำบลวังกระแจะ

ยุทธศาสตร์	ปี ๒๕๖๑		ปี ๒๕๖๒		ปี ๒๕๖๓		ปี ๒๕๖๔		ปี ๒๕๖๕		รวม ๕ ปี	
	จำนวนโครงการ	งบประมาณ (บาท)	จำนวนโครงการ	งบประมาณ (บาท)	จำนวนโครงการ	งบประมาณ (บาท)	จำนวนโครงการ	งบประมาณ (บาท)	จำนวนโครงการ	งบประมาณ (บาท)	จำนวนโครงการ	งบประมาณ (บาท)
๑. ยุทธศาสตร์การพัฒนาด้านคุณภาพชีวิต												
๑.๑ แผนงานการศึกษา	-	-	๔๙	๓,๔๕๐,๖๐๐	๙๗	๒๐,๘๙๑,๒๐๐	๙๑	๒๐,๕๗๑,๒๐๐	๘๖	๑๔,๗๘๑,๒๐๐	๓๒๓	๕๙,๖๙๔,๒๐๐
๑.๒ แผนงานสาธารณสุข	-	-	๑๐	๓,๕๐๐,๐๐๐	๑๗	๕,๘๙๐,๐๐๐	๑๗	๕,๘๙๐,๐๐๐	๑๗	๕,๘๙๐,๐๐๐	๖๑	๒๑,๑๗๐,๐๐๐
๑.๓ แผนงานสังคมสงเคราะห์	-	-	๖	๑,๔๗๐,๐๐๐	๑๐	๑,๙๗๐,๐๐๐	๑๐	๑,๙๗๐,๐๐๐	๑๐	๑,๙๗๐,๐๐๐	๓๖	๗,๓๘๐,๐๐๐
๑.๔ แผนงานเกษตรและชุมชน	-	-	๔	๑,๒๖๐,๐๐๐	๖	๒,๐๙๐,๐๐๐	๖	๒,๐๙๐,๐๐๐	๖	๒,๐๙๐,๐๐๐	๒๒	๗,๕๓๐,๐๐๐
๑.๕ แผนงานการเกษตร	-	-	-	-	๑	๕๐,๐๐๐	๑	๕๐,๐๐๐	๑	๕๐,๐๐๐	๓	๑๕๐,๐๐๐
๑.๖ แผนงานงบกลาง	-	-	๔	๓๑,๘๙๗,๘๐๐	๔	๓๑,๘๙๗,๘๐๐	๔	๓๑,๘๙๗,๘๐๐	๔	๓๑,๘๙๗,๘๐๐	๑๖	๑๒๗,๕๙๑,๒๐๐
รวม	๐	๐	๗๓	๕๑,๕๗๘,๔๐๐	๑๓๕	๖๒,๗๘๙,๐๐๐	๑๒๙	๖๒,๔๖๙,๐๐๐	๑๒๔	๕๖,๖๗๙,๐๐๐	๔๖๑	๒๒๓,๕๑๕,๔๐๐
๒. ยุทธศาสตร์การพัฒนาด้านเสริมสร้างความเข้มแข็งชุมชน												
๒.๑ แผนงานการรักษาความสงบภายใน	-	-	-	-	๑๗	๑,๕๓๘,๕๐๐	๑๐	๑,๒๖๓,๘๐๐	๑๓	๑,๓๙๔,๗๐๐	๔๐	๔,๑๙๗,๐๐๐
๒.๒ แผนงานสาธารณสุข	-	-	๑	๒๐,๐๐๐	๑	๒๐,๐๐๐	๑	๒๐,๐๐๐	๑	๒๐,๐๐๐	๔	๘๐,๐๐๐
๒.๓ แผนงานสร้างความเข้มแข็งของชุมชน	-	-	๘	๑,๑๗๓,๐๐๐	๑๗	๑,๙๐๓,๐๐๐	๑๗	๑,๙๐๓,๐๐๐	๑๗	๑,๙๐๓,๐๐๐	๕๙	๖,๘๘๒,๐๐๐
๒.๔ แผนงานอุตสาหกรรมและการโยธา	-	-	-	-	๔๑	๑๐,๐๐๐,๐๐๐	๒๒	๔,๙๐๐,๐๐๐	๕	๑,๐๐๐,๐๐๐	๖๘	๑๕,๙๐๐,๐๐๐
รวม	๐	๐	๙	๑,๑๙๓,๐๐๐	๗๖	๑๓,๔๖๑,๕๐๐	๕๐	๘,๐๘๖,๘๐๐	๓๖	๔,๓๑๗,๗๐๐	๑๗๑	๒๗,๐๕๙,๐๐๐
๓. ยุทธศาสตร์การพัฒนาด้านเศรษฐกิจ												
๓.๑ แผนงานสังคมสงเคราะห์	-	-	๓	๑๖๐,๐๐๐	๓	๑๖๐,๐๐๐	๓	๑๖๐,๐๐๐	๓	๑๖๐,๐๐๐	๑๒	๖๔๐,๐๐๐
๓.๒ แผนงานการศาสนา วัฒนธรรมและนันทนาการ	-	-	-	-	๑	๓๐,๐๐๐	๑	๓๐,๐๐๐	๑	๓๐,๐๐๐	๓	๙๐,๐๐๐
๓.๓ แผนงานการเกษตร	-	-	-	-	๙	๒๓๐,๐๐๐	๑๑	๓๓๐,๐๐๐	-	-	๒๐	๕๖๐,๐๐๐
รวม	๐	๐	๓	๑๖๐,๐๐๐	๑๓	๕๒๐,๐๐๐	๑๕	๕๒๐,๐๐๐	๔	๑๙๐,๐๐๐	๓๕	๑,๒๙๐,๐๐๐

ยุทธศาสตร์	ปี ๒๕๖๑		ปี ๒๕๖๒		ปี ๒๕๖๓		ปี ๒๕๖๔		ปี ๒๕๖๕		รวม ๕ ปี	
	จำนวนโครงการ	งบประมาณ (บาท)	จำนวนโครงการ	งบประมาณ (บาท)	จำนวนโครงการ	งบประมาณ (บาท)	จำนวนโครงการ	งบประมาณ (บาท)	จำนวนโครงการ	งบประมาณ (บาท)	จำนวนโครงการ	งบประมาณ (บาท)
๔. ยุทธศาสตร์การพัฒนาด้านทรัพยากรธรรมชาติและสิ่งแวดล้อม												
๔.๒ แผนงานสาธารณสุข	-	-	๓	๑,๙๔๐,๐๐๐	๓	๑,๙๔๐,๐๐๐	๓	๑,๙๔๐,๐๐๐	๓	๑,๙๔๐,๐๐๐	๑๒	๗,๗๖๐,๐๐๐
๔.๓ แผนงานเคหะและชุมชน	-	-	-	-	๑	๓๐,๐๐๐	๑	๓๐,๐๐๐	๑	๓๐,๐๐๐	๓	๙๐,๐๐๐
๔.๕ แผนงานการเกษตร	-	-	-	-	๔	๑๙๐,๐๐๐	๔	๑๙๐,๐๐๐	-	-	๘	๓๘๐,๐๐๐
รวม	๐	๐	๓	๑,๙๔๐,๐๐๐	๘	๒,๑๖๐,๐๐๐	๘	๒,๑๖๐,๐๐๐	๔	๑,๙๗๐,๐๐๐	๒๓	๘,๒๓๐,๐๐๐
๕. ยุทธศาสตร์การพัฒนาด้านโครงสร้างพื้นฐาน												
๕.๑ แผนงานอุตสาหกรรมและการโยธา	-	-	๑๔๕	๔๒,๕๙๒,๓๑๒	๒๗๖	๑๐๕,๘๔๕,๑๖๐	๒๒๖	๗๘,๖๒๖,๒๒๐	๑๑๙	๕๓,๕๒๘,๘๐๐	๗๖๖	๒๘๐,๕๙๒,๔๙๒
รวม	๐	๐	๑๔๕	๔๒,๕๙๒,๓๑๒	๒๗๖	๑๐๕,๘๔๕,๑๖๐	๒๒๖	๗๘,๖๒๖,๒๒๐	๑๑๙	๕๓,๕๒๘,๘๐๐	๗๖๖	๒๘๐,๕๙๒,๔๙๒
๖. ยุทธศาสตร์การพัฒนาด้านการบริหารจัดการที่ดี												
๖.๑ แผนงานบริหารงานทั่วไป	-	-	๓	๕๔๕,๐๐๐	๑๕	๓,๕๖๕,๐๐๐	๑๒	๑,๕๖๕,๐๐๐	๑๒	๑,๕๖๕,๐๐๐	๔๒	๗,๒๔๐,๐๐๐
๖.๖ แผนงานอุตสาหกรรมและการโยธา	-	-	-	-	๒	๗๕๐,๐๐๐	-	-	-	-	๒	๗๕๐,๐๐๐
๖.๗ แผนงานการเกษตร	-	-	-	-	๗	๕๗๐,๐๐๐	๗	๕๗๐,๐๐๐	๒	๔๐๐,๐๐๐	๑๖	๑,๕๔๐,๐๐๐
รวม	๐	๐	๓	๕๔๕,๐๐๐	๒๔	๔,๘๘๕,๐๐๐	๑๙	๒,๑๓๕,๐๐๐	๑๔	๑,๙๖๕,๐๐๐	๖๐	๙,๕๓๐,๐๐๐
๗. ยุทธศาสตร์การพัฒนาด้านศาสนา วัฒนธรรม จารีตประเพณีและภูมิปัญญาท้องถิ่น												
๗.๑ แผนงานการศาสนา วัฒนธรรมและนันทนาการ	-	-	๔๗	๖,๘๖๕,๐๐๐	๖๐	๗,๙๖๕,๐๐๐	๖๐	๑๐,๕๖๕,๐๐๐	๖๑	๑๓,๐๖๕,๐๐๐	๒๒๘	๓๘,๔๖๐,๐๐๐
๗.๑ แผนงานการเกษตร	-	-	-	-	๑	๒๐,๐๐๐	๑	๒๐,๐๐๐	-	-	๒	๔๐,๐๐๐
รวม	๐	๐	๔๗	๖,๘๖๕,๐๐๐	๖๑	๗,๙๘๕,๐๐๐	๖๑	๑๐,๕๘๕,๐๐๐	๖๑	๑๓,๐๖๕,๐๐๐	๒๓๐	๓๘,๕๐๐,๐๐๐
รวมทั้งสิ้น	๐	๐	๒๘๓	๙๔,๘๗๓,๗๑๒	๕๙๓	๑๙๗,๕๔๕,๖๖๐	๕๐๘	๑๖๔,๕๘๒,๐๒๐	๓๖๒	๑๓๑,๗๑๕,๕๐๐	๑,๗๔๖	๕๘๘,๗๑๖,๘๙๒

๒. บัญชีโครงการพัฒนาท้องถิ่น

รายละเอียดโครงการพัฒนา
แผนพัฒนาท้องถิ่น (พ.ศ. ๒๕๖๑ - ๒๕๖๕)

องค์การบริหารส่วนตำบลวังกระแจะ

ก. ยุทธศาสตร์จังหวัดที่ ๒ การเสริมสร้างความมั่นคง ความสงบเรียบร้อย และชุมชนเข้มแข็งด้วยหลักปรัชญาของเศรษฐกิจพอเพียง

ข. ยุทธศาสตร์การพัฒนาของ อปท. ในเขตจังหวัดที่ ๒ ด้านงานส่งเสริมคุณภาพชีวิต

ยุทธศาสตร์ที่ ๑ การพัฒนาด้านคุณภาพชีวิต

แผนงาน ๑.๑ การศึกษา

ที่	โครงการ	วัตถุประสงค์	เป้าหมาย (ผลผลิตของโครงการ)	งบประมาณ					ตัวชี้วัด (KPI)	ผลที่คาดว่าจะได้รับ	หน่วยงาน รับผิดชอบ หลัก
				๒๕๖๑ (บาท)	๒๕๖๒ (บาท)	๒๕๖๓ (บาท)	๒๕๖๔ (บาท)	๒๕๖๕ (บาท)			
๑	ปรับปรุงศูนย์พัฒนาเด็กเล็กทำประตู	เพื่อใช้เป็นสถานที่จัดการเรียนการสอนสำหรับเด็กเล็ก	ศูนย์พัฒนาเด็กเล็กได้รับการพัฒนาปรับปรุงจำนวน ๑ แห่ง	-	-	๑,๐๐๐,๐๐๐	-	-	ศูนย์พัฒนาเด็กเล็กมีอาคารเรียนที่เป็นมาตรฐาน	เด็กเล็กมีสถานที่เรียนหนังสือที่มีมาตรฐาน	กองการศึกษาฯ
๒	ก่อสร้างอาคารศูนย์พัฒนาเด็กเล็กบ้านท่าประตู	เพื่อเป็นสถานที่ให้การศึกษาและเลี้ยงดูเด็กปฐมวัย	อปท.มีอาคารศพด.ที่ได้มาตรฐานจำนวน ๑ แห่ง	-	-	๒,๕๐๐,๐๐๐	๒,๕๐๐,๐๐๐	๒,๕๐๐,๐๐๐	อปท.มีอาคารศพด.ที่ได้มาตรฐานจำนวน ๑ แห่ง	เด็กสามารถเข้ารับการศึกษาในระดับปฐมวัย	กองการศึกษาฯ
๓	โครงการจัดซื้อที่ดินเพื่อก่อสร้างอาคารศูนย์พัฒนาเด็กเล็ก	เพื่อเป็นสถานที่ให้ก่อสร้างอาคารศพด.และใช้เป็นอาคารสำหรับอบรมดูแลเด็กปฐมวัย	จัดซื้อที่ดินเพื่อเตรียมสถานที่สำหรับก่อสร้างอาคารศพด. ที่ได้มาตรฐานจำนวน ๑ แห่ง	-	-	๓,๐๐๐,๐๐๐	๓,๐๐๐,๐๐๐		มีที่ดินสำหรับก่อสร้างอาคารศพด.จำนวน ๑ แห่ง	อปท.มีที่ดินเหมาะสมที่จะก่อสร้างอาคารศพด.ที่ได้มาตรฐาน	กองการศึกษาฯ

ที่	โครงการ	วัตถุประสงค์	เป้าหมาย (ผลผลิตของโครงการ)	งบประมาณ					ตัวชี้วัด (KPI)	ผลที่คาดว่าจะได้รับ	หน่วยงาน รับผิดชอบหลัก
				๒๕๖๑ (บาท)	๒๕๖๒ (บาท)	๒๕๖๓ (บาท)	๒๕๖๔ (บาท)	๒๕๖๕ (บาท)			
๔	โครงการจัดทำหนังสือ นิทานเล่มเล็กเกี่ยวกับ ฆราวาสธรรม ๔	๑. เพื่อเป็นสื่อในการพัฒนา จิตใจของเด็กและ เยาวชนให้มีจิตใจที่ดีงาม ๒. เพื่อให้เด็กและเยาวชนมี ส่วนร่วมในการผลิตสื่อ สร้างสรรค์และใช้เวลาว่าง ให้เป็นประโยชน์ ๓. เด็ก เยาวชนและ ประชาชนมีความเข้าใจ และนำหลักธรรมไปปรับใช้ ในการดำรงชีวิต	นักเรียนระดับชั้นประถม ศึกษาและมัธยมศึกษา	-	-	๕๐,๐๐๐	๕๐,๐๐๐	๕๐,๐๐๐	เด็ก เยาวชนที่เข้า ร่วมกิจกรรมอย่าง น้อยร้อยละ ๓๐ มี ความเข้าใจในหลัก ธรรมและนำไป ปรับใช้ในชีวิต ประจำวัน	เด็ก เยาวชน มีความ รู้และเข้าใจในหลัก ธรรมและนำไปปรับ ใช้ในชีวิตประจำวัน	กอง การศึกษาฯ
๕	โครงการประกวดเขียน หนังสือการ์ตูนเกี่ยวกับ ค่านิยมไทย ๑๒ ประการ	๑. เพื่อส่งเสริมให้เด็ก เยาวชนใช้เวลาว่างให้เกิด ประโยชน์ ๒. เพื่อเสริมสร้างค่านิยม ที่ดีงามให้แก่เด็ก เยาวชน และประชาชนทั่วไป ๓. เพื่อใช้สื่อสร้างสรรค์ใน การประชาสัมพันธ์ สร้าง จิตสำนึกให้เกิดขึ้นแก่ ประชาชนคนไทย	นักเรียนระดับประถม ศึกษา,มัธยมศึกษาตอน ต้น,ปลาย ใช้เวลาว่าง ให้เกิดประโยชน์และมี ค่านิยมที่ดี	-	-	๕๐,๐๐๐	๕๐,๐๐๐	๕๐,๐๐๐	สื่อหนังสือการ์ตูน จำนวน ๕๐๐ เล่ม ได้รับการเผยแพร่ ประชาสัมพันธ์	เด็ก เยาวชนและ ประชาชนได้ความรู้ ปฏิบัติตามค่านิยม หลักของคนไทยและ เป็นแบบอย่างที่ดี ของสังคม	กอง การศึกษาฯ

ที่	โครงการ	วัตถุประสงค์	เป้าหมาย (ผลผลิตของโครงการ)	งบประมาณ					ตัวชี้วัด (KPI)	ผลที่คาดว่าจะได้รับ	หน่วยงาน รับผิดชอบหลัก
				๒๕๖๑ (บาท)	๒๕๖๒ (บาท)	๒๕๖๓ (บาท)	๒๕๖๔ (บาท)	๒๕๖๕ (บาท)			
๖	โครงการประกวดภาพ การ์ตูนแสดงถึงอัตลักษณ์ ท้องถิ่นของตนเอง	๑. เพื่อส่งเสริมให้เด็ก เยาวชนรู้จักถิ่นเกิดของตน ๒. เพื่อส่งเสริมให้เด็กใช้ เวลาว่างให้เกิดประโยชน์ ๓. เด็ก เยาวชน มีส่วนร่วม ในการผลิตสื่อปลอดภัย และสร้างสรรค์	นักเรียนระดับประถม ศึกษา, มัธยมศึกษาตอน ต้น, มัธยมศึกษาตอน ปลาย ใช้เวลาว่างให้เกิด ประโยชน์และเกิดความ สร้างสรรค์	-	-	๕๐,๐๐๐	๕๐,๐๐๐	๕๐,๐๐๐	ภาพการ์ตูนอัต- ลักษณ์ร้อยละ ๕๐ ได้รับการเผยแพร่ และเฝ้าระวังทาง วัฒนธรรมที่ติงาม ของท้องถิ่น	เด็ก เยาวชน ได้รับ การปลูกฝังให้รักถิ่น เกิดและรู้จักอนุรักษ์ และเฝ้าระวังทาง วัฒนธรรมที่ติงาม ของท้องถิ่น	กอง การศึกษาฯ
๗	โครงการส่งเสริมสุขภาพ นักเรียน	เพื่อให้นักเรียนมีสุขภาพ ตามเกณฑ์มาตรฐาน	จัดกิจกรรมส่งเสริม สุขภาพแก่นักเรียน จำนวน ๑ ครั้ง	-	๕๐,๐๐๐	๕๐,๐๐๐	๕๐,๐๐๐	๕๐,๐๐๐	จัดกิจกรรมส่งเสริม สุขภาพแก่นักเรียน จำนวน ๑ ครั้ง	นักเรียนมีสุขภาพที่ดี	กอง การศึกษาฯ
๘	ส่งเสริมการศึกษาและเรียน รู้ตามแนวพระราชดำริ เศรษฐกิจพอเพียง	เพื่อส่งเสริมการศึกษาและ เพิ่มประสบการณ์การ เรียนรู้	นักเรียนในตำบล วังกระแจะ	-	-	๕๐,๐๐๐	๕๐,๐๐๐	๕๐,๐๐๐	นักเรียนสามารถนำ ไปใช้ในชีวิตประจำ วันได้ร้อยละ ๗๐	นักเรียนมีทักษะและ องค์ความรู้	กอง การศึกษาฯ
๙	ติดตั้งมิเตอร์ไฟฟ้าศูนย์ พัฒนาเด็กเล็กบ้านหนองบัว	เพื่อให้ศูนย์พัฒนาเด็กเล็ก มีไฟฟ้าใช้อย่างมี ประสิทธิภาพ	ติดตั้งมิเตอร์ไฟฟ้า จำนวน ๑ แห่ง	-	๑๐,๐๐๐	๑๐,๐๐๐	๑๐,๐๐๐	๑๐,๐๐๐	ศพด. จำนวน ๑ แห่ง ได้รับการติดตั้งมิเตอร์ ไฟฟ้า	ศูนย์พัฒนาเด็กเล็ก ใช้ไฟฟ้าอย่างมี ประสิทธิภาพ	กอง การศึกษาฯ
๑๐	ติดตั้งมิเตอร์ประปา ศูนย์พัฒนาเด็กเล็กบ้าน หนองบัว	เพื่อให้ศูนย์พัฒนาเด็กเล็กมี ประปาใช้อย่างมี ประสิทธิภาพ	ติดตั้งประปา จำนวน ๑ แห่ง	-	๑๐,๐๐๐	๑๐,๐๐๐	๑๐,๐๐๐	๑๐,๐๐๐	ศพด. จำนวน ๑ แห่ง ได้รับการติดตั้ง มิเตอร์ประปา	ศูนย์พัฒนาเด็กเล็ก ใช้น้ำอย่างมี ประสิทธิภาพ	กอง การศึกษาฯ

ที่	โครงการ	วัตถุประสงค์	เป้าหมาย (ผลผลิตของโครงการ)	งบประมาณ					ตัวชี้วัด (KPI)	ผลที่คาดว่าจะได้รับ	หน่วยงาน รับผิดชอบหลัก
				๒๕๖๑ (บาท)	๒๕๖๒ (บาท)	๒๕๖๓ (บาท)	๒๕๖๔ (บาท)	๒๕๖๕ (บาท)			
๑๑	ปรับปรุงภูมิทัศน์พร้อมก่อสร้างทางเดินเท้าหน้าศูนย์พัฒนาเด็กเล็กบ้านหนองบัว	เพื่อให้เด็กเล็กมีทางเดินที่สะดวก ปลอดภัยและมีภูมิทัศน์ที่สวยงาม	ปรับปรุงภูมิทัศน์พร้อมก่อสร้างทางเดินเท้า	-	-	-	-	๑๓๐,๐๐๐	ทางเดินเท้าพร้อมใช้งานและมีภูมิทัศน์ที่สวยงาม จำนวน ๑ แห่ง	ทางเดินเท้ามีสภาพพร้อมการใช้งานและมีภูมิทัศน์ที่สวยงาม	กองการศึกษาฯ
๑๒	โครงการพัฒนาครูผู้ดูแลเด็ก	เพื่อให้ครูผู้ดูแลเด็ก การพัฒนาความรู้และความสามารถในทักษะวิชาชีพ	อบรมครูผู้ดูแลเด็กให้ได้รับการพัฒนาความรู้ จำนวน ๑ ครั้ง	-	-	๑๐๐,๐๐๐	๑๐๐,๐๐๐	๑๐๐,๐๐๐	ร้อยละ ๘๐ ครูมีความรู้ความเข้าใจในวิชาชีพของตน	ครูผู้ดูแลเด็กได้รับการพัฒนาความรู้ความสามารถในทักษะวิชาชีพตน	กองการศึกษาฯ
๑๓	โครงการศึกษาดูงาน	เพื่อให้บุคลากรของโรงเรียนมีโอกาสพัฒนาตนเองในการจัดการเรียนการสอนโดยการศึกษาดูงานนอกสถานที่	คณะผู้บริหาร ครูและบุคลากรทางการศึกษาทุกคนได้รับการฝึกอบรมและศึกษาดูงานตามเกณฑ์ไม่น้อยกว่า ๒๐ ชั่วโมง/ปี	-	-	๓๐๐,๐๐๐	๓๐๐,๐๐๐	๓๐๐,๐๐๐	คณะผู้บริหาร ครู และบุคลากรทางการศึกษาผ่านเกณฑ์การฝึกอบรมและศึกษาดูงานไม่น้อยกว่า ๒๐ ชั่วโมง/ปี	บุคลากรโรงเรียนมีวิสัยทัศน์ที่กว้างไกล และนำวิทยาการหรือนวัตกรรมใหม่ๆ มาปรับใช้	กองการศึกษาฯ
๑๔	ส่งเสริมและพัฒนาการทำงานวิจัยในชั้นเรียนของครู	เพื่อให้ครูใช้การวิจัยในการแก้ไขปัญหาการเรียนรู้อของผู้เรียนให้เกิดการพัฒนาอย่างเต็มศักยภาพ	ครูศูนย์พัฒนาเด็กทำงานวิจัยในชั้นเรียนอย่างน้อย ๑ เรื่อง/ปีการศึกษา	-	-	๒๐,๐๐๐	๒๐,๐๐๐	๒๐,๐๐๐	ครูทำงานวิจัยในชั้นเรียนอย่างน้อยปีละ ๑ เรื่อง	ครูใช้การวิจัยในการแก้ไขปัญหาการเรียนรู้อของนักเรียน	กองการศึกษาฯ

ที่	โครงการ	วัตถุประสงค์	เป้าหมาย (ผลผลิตของโครงการ)	งบประมาณ					ตัวชี้วัด (KPI)	ผลที่คาดว่าจะได้รับ	หน่วยงาน รับผิดชอบหลัก
				๒๕๖๑ (บาท)	๒๕๖๒ (บาท)	๒๕๖๓ (บาท)	๒๕๖๔ (บาท)	๒๕๖๕ (บาท)			
๑๕	โครงการพัฒนาศักยภาพทางการศึกษา	เพื่อส่งเสริมให้นักเรียนและบุคลากรทางการศึกษาได้พัฒนาศักยภาพของตนเองและร่วมแข่งขันทางวิชาการ	จัดแข่งขันวิชาการปีละ ๑ ครั้ง ส่งครูและนักเรียนในสังกัดองค์การบริหารส่วนตำบลวังกระแจะเข้าร่วมแข่งขันทางวิชาการ	-	-	๑,๕๐๐,๐๐๐	๑,๕๐๐,๐๐๐	๑,๕๐๐,๐๐๐	ครูและนักเรียนในสังกัดองค์การบริหารส่วนตำบลวังกระแจะเข้าร่วมแข่งขันวิชาการระดับภาคและระดับประเทศ ปีละ ๑ ครั้ง	นักเรียนและบุคลากรทางการศึกษาได้รับความรู้เพิ่มขึ้น	กองการศึกษาฯ
๑๖	โครงการกิจกรรมรักการอ่าน	เพื่อส่งเสริมและปลูกฝังให้นักเรียนและประชาชนรักการอ่านและสร้างเจตคติที่ดีในการเรียนรู้	นักเรียนและประชาชนเข้าร่วมกิจกรรมรักการอ่านในสถานศึกษา	-	-	๑๖๐,๐๐๐	๑๖๐,๐๐๐	๑๖๐,๐๐๐	นักเรียนและประชาชนมีนิสัยรักการอ่านเพิ่มมากขึ้นร้อยละ ๘๐	นักเรียนมีนิสัยรักการอ่านและมีเจตคติที่ดีในการเรียนรู้และการใช้ห้องสมุด	กองการศึกษาฯ
๑๗	โครงการพัฒนาการเรียนรู้สู่ประชาคมอาเซียน	เพื่อเตรียมความพร้อมสู่ประชาคมอาเซียน	อบรมนักเรียนเพื่อเตรียมความพร้อมสู่ประชาคมอาเซียน	-	-	๑,๒๕๐,๐๐๐	๑,๒๕๐,๐๐๐	๑,๒๕๐,๐๐๐	นักเรียนร้อยละ ๘๐ ได้รับความรู้	นักเรียนมีความพร้อมสู่ประชาคมอาเซียนและทันต่อโลก	กองการศึกษาฯ
๑๘	โครงการหนูน้อยเก็บออม	เพื่อให้เด็กนักเรียนได้รู้จักคุณค่าของเงิน เห็นคุณค่าของการเก็บออมและเห็นความสำคัญของเศรษฐกิจพอเพียง	เด็กในศูนย์พัฒนาเด็กเล็กมีเจตคติที่ดีในการเก็บออมรู้จักประหยัด	-	-	๘,๕๐๐	๘,๕๐๐	๘,๕๐๐	นักเรียนร้อยละ ๘๐ รู้จักการเก็บออม	นักเรียนเห็นความสำคัญของการเก็บออมและมีวินัยในการใช้จ่าย รู้คุณค่าของเงิน	กองการศึกษาฯ

ที่	โครงการ	วัตถุประสงค์	เป้าหมาย (ผลผลิตของโครงการ)	งบประมาณ					ตัวชี้วัด (KPI)	ผลที่คาดว่าจะได้รับ	หน่วยงาน รับผิดชอบหลัก
				๒๕๖๑ (บาท)	๒๕๖๒ (บาท)	๒๕๖๓ (บาท)	๒๕๖๔ (บาท)	๒๕๖๕ (บาท)			
๑๙	โครงการส่งเสริมการใช้ภาษาไทย	เพื่อเพิ่มทักษะในการอ่านและเขียนภาษาไทยและให้นักเรียนมีประสบการณ์ในการประกวดแข่งขัน	นักเรียนสามารถอ่านและเขียนภาษาไทยได้ดี	-	-	๒๐,๐๐๐	๒๐,๐๐๐	๒๐,๐๐๐	นักเรียนสามารถอ่านและเขียนได้ร้อยละ ๘๐	นักเรียนมีความรู้ความสามารถในการอ่านและเขียนภาษาไทยมากขึ้น	กองการศึกษาฯ
๒๐	โครงการมารยาทไทย	เพื่อให้นักเรียนมีความรู้ความเข้าใจและสามารถปฏิบัติตามมารยาทไทยได้อย่างถูกต้องและเหมาะสม	นักเรียนตั้งแต่ชั้นอนุบาลถึงชั้น ป.๖ เข้าร่วมประกวดมารยาทไทย	-	-	๑๐,๐๐๐	๑๐,๐๐๐	๑๐,๐๐๐	นักเรียนมีมารยาทที่ดีงาม ร้อยละ ๘๐	นักเรียนมีมารยาทที่ดีงาม	กองการศึกษาฯ
๒๑	กิจกรรมแนะแนวและระบบดูแลช่วยเหลือนักเรียน	เพื่อส่งเสริมพัฒนาทุกด้านของนักเรียนให้เป็นไปด้วยดีตั้งแต่ขั้นต้นของชีวิต	ช่วยเหลือนักเรียนให้เป็นไปด้วยดีตั้งแต่ขั้นต้นของชีวิต	-	-	๕,๐๐๐	๕,๐๐๐	๕,๐๐๐	นักเรียนมีพัฒนาการเป็นอยู่ที่ดีขึ้น ร้อยละ ๘๐	นักเรียนมีพัฒนาการที่ดีตั้งแต่ขั้นต้นของชีวิต	กองการศึกษาฯ
๒๒	โครงการอบรมเชิงปฏิบัติการการจัดการจัดการแผนพัฒนาการศึกษา	เพื่อระดมความคิดเห็นและรวบรวมปัญหาและความต้องการในการจัดทำแผนพัฒนาสถานศึกษาให้เป็นไปตามระเบียบและหนังสือสั่งการที่เกี่ยวข้อง	คณะครูและบุคลากรทางการศึกษา	-	-	๒๐,๐๐๐	๒๐,๐๐๐	๒๐,๐๐๐	เพื่อให้สถานศึกษาและศูนย์พัฒนาเด็กเล็กมีแผนพัฒนาการศึกษาแผนกลยุทธ์ที่ถูกต้องร้อยละ ๘๐	มีแผนพัฒนาการศึกษาที่สอดคล้องกับปัญหาและความต้องการของนักเรียนและชุมชน	กองการศึกษาฯ
๒๓	โครงการหนูน้อยรักสะอาด	เพื่อส่งเสริมให้ครูสร้างบรรยากาศในชั้นเรียนให้มีความน่าสนใจ	จัดบรรยากาศในชั้นเรียนอาคารเรียน ร้อยละ ๘๐	-	๕๐,๐๐๐	๕๐,๐๐๐	๕๐,๐๐๐	๕๐,๐๐๐	อาคารและห้องเรียนมีความสะอาดมากขึ้นร้อยละ ๘๐	สถานศึกษามีแหล่งเรียนรู้ที่อยู่รอบๆตัวผู้เรียน	กองการศึกษาฯ

ที่	โครงการ	วัตถุประสงค์	เป้าหมาย (ผลผลิตของโครงการ)	งบประมาณ					ตัวชี้วัด (KPI)	ผลที่คาดว่าจะได้รับ	หน่วยงาน รับผิดชอบหลัก
				๒๕๖๑ (บาท)	๒๕๖๒ (บาท)	๒๕๖๓ (บาท)	๒๕๖๔ (บาท)	๒๕๖๕ (บาท)			
๒๔	โครงการพัฒนาสื่อการเรียนการสอนโดยการมีส่วนร่วมของครู ชุมชนและนักเรียน	เพื่อพัฒนาสื่อการเรียนการสอนโดยการมีส่วนร่วมของครู ชุมชนและนักเรียน	จัดกิจกรรมพัฒนาสื่อการเรียนการสอนโดยการมีส่วนร่วมของครู ชุมชนและนักเรียน	-	-	๑,๑๑๐,๐๐๐	๑,๑๑๐,๐๐๐	๑,๑๑๐,๐๐๐	มีสื่อการเรียนการสอนที่เหมาะสมกับนักเรียนร้อยละ ๘๐	โรงเรียนได้รับการยกระดับมาตรฐานและคุณภาพทางวิชาการของครู ชุมชนและนักเรียน	กองการศึกษาฯ
๒๕	โครงการหนุนน้อยคนเก่ง	เพื่อส่งเสริมให้นักเรียนมีโอกาสดูแลและได้รับการพัฒนาครบทุกด้าน	จัดให้นักเรียนของศูนย์พัฒนาเด็กเล็กทุกคนได้มีโอกาสแสดงความสามารถบนเวทีปีละ ๑ ครั้ง	-	๑๐,๐๐๐	๑๐,๐๐๐	๑๐,๐๐๐	๑๐,๐๐๐	นักเรียนกล้าแสดงออกแสดงความสามารถบนเวทีปีละ ๑ ครั้ง	ผู้ปกครองมีความภาคภูมิใจในความสามารถและพัฒนาการของนักเรียน	กองการศึกษาฯ
๒๖	โครงการส่งเสริมและพัฒนาแหล่งเรียนรู้เศรษฐกิจพอเพียง	เพื่อส่งเสริมให้นักเรียนได้รู้จักกระบวนการดำเนินงานตามวิถีชีวิตเศรษฐกิจพอเพียง	จัดกิจกรรมที่ส่งเสริมหลักปรัชญาของเศรษฐกิจพอเพียงให้กับนักเรียน	-	๒๐,๐๐๐	๒๐,๐๐๐	๒๐,๐๐๐	๒๐,๐๐๐	นักเรียนรู้จักวิถีชีวิตเศรษฐกิจพอเพียงร้อยละ ๘๐	นักเรียนสามารถนำความรู้ที่ได้รับไปใช้ในการดำเนินชีวิตประจำวัน	กองการศึกษาฯ
๒๗	โครงการประชุมผู้ปกครอง	เพื่อให้ผู้ปกครองและโรงเรียนมีความสัมพันธ์ที่ดีต่อกัน	จัดประชุมผู้ปกครองภาคเรียนละ ๑ ครั้ง	-	๕,๐๐๐	๕,๐๐๐	๕,๐๐๐	๕,๐๐๐	เพื่อสานสัมพันธ์อันดีร้อยละ ๘๐	ผู้ปกครองและโรงเรียนมีความสัมพันธ์ที่ดีมากขึ้น	กองการศึกษาฯ
๒๘	ปรับปรุงศูนย์พัฒนาเด็กเล็กเรากอตุลฐึนนาน	เพื่อใช้เป็นสถานที่จัดการเรียนการสอนสำหรับเด็กเล็ก	ศูนย์พัฒนาเด็กเล็กได้รับการพัฒนาปรับปรุงจำนวน ๑ แห่ง	-	-	-	๑,๐๐๐,๐๐๐	-	ศูนย์พัฒนาเด็กเล็กมีอาคารเรียนที่เป็นมาตรฐาน	เด็กเล็กมีสถานที่เรียนหนังสือที่มีมาตรฐาน	กองการศึกษาฯ

ที่	โครงการ	วัตถุประสงค์	เป้าหมาย (ผลผลิตของโครงการ)	งบประมาณ					ตัวชี้วัด (KPI)	ผลที่คาดว่าจะได้รับ	หน่วยงาน รับผิดชอบหลัก
				๒๕๖๑ (บาท)	๒๕๖๒ (บาท)	๒๕๖๓ (บาท)	๒๕๖๔ (บาท)	๒๕๖๕ (บาท)			
๒๙	โครงการเชื่อมต่ออินเทอร์เน็ตความเร็วสูง	เพื่อให้ผู้เรียนมีความกระตือรือร้นแสวงหาความรู้และฝึกปฏิบัติเพื่อให้เกิดความรู้ความคิดและทักษะด้านต่างๆตามศักยภาพความถนัดและความสนใจของผู้เรียนโดยใช้การสืบค้นจากอินเทอร์เน็ต	เชื่อมต่ออินเทอร์เน็ตความเร็วสูงโดยดำเนินการ ดังนี้ ๑. ระบบ ADSL ๒. ระบบ WIFI	-	-	๖๐,๕๐๐	๖๐,๕๐๐	๖๐,๕๐๐	เพื่อศึกษาหาความรู้ ร้อยละ ๑๐๐	ผู้เรียนมีความกระตือรือร้นแสวงหาความรู้และฝึกปฏิบัติเพื่อให้เกิดความรู้ความคิดและทักษะด้านต่างๆ	กอง การศึกษาฯ
๓๐	โครงการจัดทำระบบประกันคุณภาพ	เพื่อให้ผู้บริหาร ครูและนักเรียนรวมถึงผู้ที่มีส่วนเกี่ยวข้องตระหนักเห็นความสำคัญและปฏิบัติตามมาตรฐานที่สถานศึกษากำหนด	ครูจัดทำระบบประกันคุณภาพ ปีละ ๑ ครั้ง	-	๕๐,๐๐๐	๕๐,๐๐๐	๕๐,๐๐๐	๕๐,๐๐๐	เพื่อปฏิบัติงานและพัฒนาคุณภาพมาตรฐานสถานศึกษาให้เป็นร้อยละ ๘๐	ครู นักเรียนและผู้ที่มีส่วนเกี่ยวข้องปฏิบัติงานและพัฒนาคุณภาพตามมาตรฐานที่สถานศึกษากำหนด	กอง การศึกษาฯ
๓๑	โครงการจัดทำแผนงบประมาณประจำปีในสถานศึกษา	เพื่อให้สถานศึกษามีการบริหารจัดการด้านการเงินอย่างเป็นระบบมีความโปร่งใสและสามารถตรวจสอบได้	สถานศึกษามีระบบการเงินและบัญชีที่ชัดเจนถูกต้องและเป็นปัจจุบัน	-	๒๐,๐๐๐	๒๐,๐๐๐	๒๐,๐๐๐	๒๐,๐๐๐	เพื่อจัดทำด้านการเงินให้เป็นระบบระบบ ร้อยละ ๘๐	งานการเงินของโรงเรียนมีความถูกต้องครบถ้วนโปร่งใสร่วมกับการตรวจสอบ	กอง การศึกษาฯ

ที่	โครงการ	วัตถุประสงค์	เป้าหมาย (ผลผลิตของโครงการ)	งบประมาณ					ตัวชี้วัด (KPI)	ผลที่คาดว่าจะได้รับ	หน่วยงาน รับผิดชอบหลัก
				๒๕๖๑ (บาท)	๒๕๖๒ (บาท)	๒๕๖๓ (บาท)	๒๕๖๔ (บาท)	๒๕๖๕ (บาท)			
๓๒	โครงการประชุมคณะกรรมการสถานศึกษา	เพื่อส่งเสริมให้มีการร่วมมือระหว่างศูนย์กับคณะกรรมการ	จัดประชุมคณะกรรมการภาคเรียนละ ๑ ครั้ง	-	๑๐๐,๐๐๐	๑๐๐,๐๐๐	๑๐๐,๐๐๐	๑๐๐,๐๐๐	ส่งเสริมความสัมพันธ์อันดีระหว่างศพต.กับคณะกรรมการร้อยละ ๘๐	ศูนย์พัฒนาเด็กเล็กได้รับความร่วมมือจากคณะกรรมการ	กองการศึกษาฯ
๓๓	โครงการปรับปรุงหลักสูตรสถานศึกษา	เพื่อให้ครู และบุคลากรได้รับความรู้ใหม่ๆ พร้อมยกระดับมาตรฐานและคุณภาพทางวิชาการ	จัดอบรมเชิงปฏิบัติการเพื่อปรับปรุงหลักสูตรสถานศึกษาปีละ ๑ ครั้ง	-	๑๐๐,๐๐๐	๑๐๐,๐๐๐	๑๐๐,๐๐๐	๑๐๐,๐๐๐	พัฒนาหลักสูตรให้มีมาตรฐานและมีคุณภาพร้อยละ ๘๐	ครูและบุคลากรได้รับความรู้ใหม่ๆ	กองการศึกษาฯ
๓๔	โครงการจัดทำศูนย์การเรียนรู้สำหรับเด็กปฐมวัย	เพื่อส่งเสริมให้ผู้เรียนได้รับประสบการณ์และการเรียนรู้	จัดทำศูนย์การเรียนรู้ปฐมวัยอย่างน้อย ๑ แห่ง	-	๕๐,๐๐๐	๕๐,๐๐๐	๕๐,๐๐๐	๕๐,๐๐๐	นักเรียนได้รับการพัฒนาการครบทั้งด้านร่างกาย อารมณ์ สังคม และสติปัญญา ร้อยละ ๘๐	ผู้เรียนได้รับประสบการณ์และการเรียนรู้	กองการศึกษาฯ
๓๕	โครงการส่งเสริมและพัฒนาทักษะทางด้านคอมพิวเตอร์และเทคโนโลยี สารสนเทศ	เพื่อพัฒนาครูให้มีความรู้และพัฒนาแหล่งข้อมูลสืบค้นในการอ้างอิงและดำเนินงาน	อบรมครูและนักเรียนจำนวน ๕๐ คน	-	-	๕๐,๐๐๐	๕๐,๐๐๐	๕๐,๐๐๐	ครูและนักเรียนมีความรู้ทักษะด้านคอมพิวเตอร์ ร้อยละ ๘๐	มีระบบข้อมูลสารสนเทศที่เป็นหมวดหมู่	กองการศึกษาฯ
๓๖	อุดหนุนโครงการอาหารกลางวันโรงเรียนวัดบุปผารามฯ	เพื่อสนับสนุนให้เด็กทุกคนได้รับสารอาหารครบถ้วน	เด็กนักเรียนในโรงเรียนวัดบุปผารามฯ	-	-	๔๘๐,๐๐๐	๔๘๐,๐๐๐	๔๘๐,๐๐๐	เด็กนักเรียนได้รับอาหารกลางวัน ร้อยละ ๑๐๐	เด็กนักเรียนได้รับสารอาหารครบถ้วน	กองการศึกษา, รร.วัดบุปผารามฯ

ที่	โครงการ	วัตถุประสงค์	เป้าหมาย (ผลผลิตของโครงการ)	งบประมาณ					ตัวชี้วัด (KPI)	ผลที่คาดว่าจะได้รับ	หน่วยงาน รับผิดชอบหลัก
				๒๕๖๑ (บาท)	๒๕๖๒ (บาท)	๒๕๖๓ (บาท)	๒๕๖๔ (บาท)	๒๕๖๕ (บาท)			
๓๗	โครงการกินอยู่อย่างไทย	เพื่อให้ให้นักเรียนเกิดการเรียนรู้และได้ลงมือปฏิบัติจริง	จัดกิจกรรมการกินอยู่อย่างไทยในท้องถิ่นให้นักเรียนอนุบาลได้เรียนรู้จากประสบการณ์จริง	-	๗๒,๐๐๐	๗๒,๐๐๐	๗๒,๐๐๐	๗๒,๐๐๐	นักเรียนเห็นคุณค่าของอาหารไทยร้อยละ ๘๐	นักเรียนเห็นคุณค่าของอาหารไทยและมีทัศนคติที่ดีต่อการกินอยู่อย่างไทย	กองการศึกษาฯ
๓๘	โครงการธนาคารขยะ	เพื่อให้ให้นักเรียนและเยาวชนมีจิตสำนึกในการคัดแยกขยะและเสริมความรู้ให้แก่เยาวชนในเรื่องการคัดแยกขยะที่ถูกต้อง	ครู นักเรียนของโรงเรียนและศูนย์พัฒนาเด็กเล็กเข้าร่วมโครงการธนาคารขยะ	-	๓,๐๐๐	๓,๐๐๐	๓,๐๐๐	๓,๐๐๐	นักเรียนมีความรู้ในการคัดแยกขยะร้อยละ ๘๐	ลดปริมาณการใช้ทรัพยากรธรรมชาติได้อย่างมีประสิทธิภาพสูงสุด	กองการศึกษาฯ
๓๙	โครงการหนูน้อยฟันสวยยิ้มสดใส	เพื่อให้ให้นักเรียนรู้จักการแปรงฟันอย่างถูกวิธีและรักษาฟันให้สะอาด	นักเรียนชั้นอนุบาลรู้จักการแปรงฟันอย่างถูกวิธีและรับประทานอาหารที่มีประโยชน์	-	๓,๐๐๐	๓,๐๐๐	๓,๐๐๐	๓,๐๐๐	นักเรียนมีสุขภาพฟันที่แข็งแรงร้อยละ ๘๐	นักเรียนรู้จักการแปรงฟันอย่างถูกวิธีและรักษาฟันให้สะอาดอยู่เสมอ	กองการศึกษาฯ
๔๐	โครงการ อย.น้อย	เพื่อให้ให้นักเรียนมีความรู้เกี่ยวกับการรับประทานอาหารที่มีคุณค่าและมีสุขอนามัยที่ดี	จัดกิจกรรมให้ความรู้เกี่ยวกับการรับประทานอาหารที่มีคุณค่า	-	๓,๐๐๐	๓,๐๐๐	๓,๐๐๐	๓,๐๐๐	นักเรียนมีความรู้ในการรับประทานอาหารร้อยละ ๘๐	นักเรียนมีสุขภาพอนามัยที่ดี	กองการศึกษาฯ
๔๑	อุดหนุนโครงการอาหารกลางวันโรงเรียนวัดวังฯ	เพื่อสนับสนุนให้เด็กทุกคนได้รับสารอาหารครบถ้วน	เด็กนักเรียนในโรงเรียนวัดวังฯ	-	-	๕๒๐,๐๐๐	๕๒๐,๐๐๐	๕๒๐,๐๐๐	เด็กนักเรียนได้รับอาหารกลางวันร้อยละ ๑๐๐	เด็กนักเรียนได้รับสารอาหารครบถ้วน	กองการศึกษา, รร.วัดวังฯ

ที่	โครงการ	วัตถุประสงค์	เป้าหมาย (ผลผลิตของโครงการ)	งบประมาณ					ตัวชี้วัด (KPI)	ผลที่คาดว่าจะได้รับ	หน่วยงาน รับผิดชอบหลัก
				๒๕๖๑ (บาท)	๒๕๖๒ (บาท)	๒๕๖๓ (บาท)	๒๕๖๔ (บาท)	๒๕๖๕ (บาท)			
๔๒	โครงการโรงเรียนปลอดขยะ (Zero Waste School)	เพื่อเป็นการลดขยะและ มลภาวะที่ไม่พึงประสงค์ และให้นักเรียนเห็นค่าของ ขยะ	ครู บุคลากร นักเรียนและ ประชาชนในชุมชนเข้า ร่วมโครงการ จำนวน ๑ ครั้ง	-	๕,๐๐๐	๕,๐๐๐	๕,๐๐๐	๕,๐๐๐	นักเรียนร้อยละ ๘๐ เห็นคุณค่าของขยะ	ขยะและมลภาวะที่ ไม่พึงประสงค์ลดลง	กอง การศึกษาฯ
๔๓	โครงการเยี่ยมบ้านนักเรียน	เพื่อให้ครูและผู้ปกครองมี ความสัมพันธ์ที่ดีต่อกันที่จะ ร่วมดูแลนักเรียนทั้งใน โรงเรียนและที่บ้าน	ครูประจำชั้นออกเยี่ยม บ้านของนักเรียนเพื่อพบ ปะพูดคุยเพื่อหากลยุทธ์ ในการส่งเสริมหรือปรับ ปรุงการเรียนของ นักเรียนให้ดีขึ้น	-	-	๘๐,๐๐๐	๘๐,๐๐๐	๘๐,๐๐๐	ร้อยละ ๘๐ ครูและ ผู้ปกครองมีความ สัมพันธ์อันดี	ครูและผู้ปกครอง ทราบความเคลื่อนไหว ของนักเรียน	กอง การศึกษาฯ
๔๔	โครงการต่อเติมหลังคา ศูนย์พัฒนาเด็กเล็ก บ้านท่าประดู่	เพื่อป้องกันแดดและฝน แก่นักเรียนและใช้พื้นที่ให้ เกิดประโยชน์	ต่อเติมหลังคาศูนย์ พัฒนาเด็กเล็กบ้าน ท่าประดู่จำนวน ๑ แห่ง	-	-	๔๘๐,๐๐๐	-	-	ศูนย์พัฒนาเด็กเล็ก ได้รับการปรับปรุง ร้อยละ ๘๐	นักเรียนได้ใช้พื้นที่ ให้เกิดประโยชน์	กอง การศึกษาฯ
๔๕	โครงการต่อเติมหลังคา ศูนย์พัฒนาเด็กเล็ก เราภู่อตุลญานาน	เพื่อป้องกันแดดและฝน แก่นักเรียนและใช้พื้นที่ให้ เกิดประโยชน์	ต่อเติมหลังคาศูนย์ พัฒนาเด็กเล็กบ้าน เราภู่อตุลญานาน จำนวน ๑ แห่ง	-	-	๔๘๐,๐๐๐	-	-	ศูนย์พัฒนาเด็กเล็ก ได้รับการปรับปรุง ร้อยละ ๘๐	นักเรียนได้ใช้พื้นที่ ให้เกิดประโยชน์	กอง การศึกษาฯ
๔๖	อุดหนุนโครงการอาหาร กลางวันโรงเรียนวัด หนองบัวฯ	เพื่อสนับสนุนให้เด็กทุกคน ได้รับสารอาหารครบถ้วน	เด็กนักเรียนในโรงเรียน วัดหนองบัวฯ	-	-	๓๒๐,๐๐๐	๓๒๐,๐๐๐	๓๒๐,๐๐๐	เด็กนักเรียนได้รับ อาหารกลางวัน ร้อยละ ๑๐๐	เด็กนักเรียนได้รับ สารอาหารครบถ้วน	กอง การศึกษา, รร.วัด หนองบัวฯ

ที่	โครงการ	วัตถุประสงค์	เป้าหมาย (ผลผลิตของโครงการ)	งบประมาณ					ตัวชี้วัด (KPI)	ผลที่คาดว่าจะได้รับ	หน่วยงาน รับผิดชอบหลัก
				๒๕๖๑ (บาท)	๒๕๖๒ (บาท)	๒๕๖๓ (บาท)	๒๕๖๔ (บาท)	๒๕๖๕ (บาท)			
๔๗	ปรับปรุงทาสีอาคาร ศูนย์พัฒนาเด็กเล็ก เรากลูตุลญินาน	เพื่อพัฒนาให้ศูนย์พัฒนา เด็กเล็กมีความสวยงาม สะอาดและน่าอยู่	ทาสีศูนย์พัฒนาเด็กเล็ก ทั้งภายนอกและภายใน จำนวน ๑ แห่ง	-	-	๔๘๐,๐๐๐	๔๘๐,๐๐๐	-	ศูนย์พัฒนาเด็กเล็ก ได้รับการปรับปรุง ร้อยละ ๘๐	นักเรียนและผู้ ปกครองพอใจที่ ศูนย์พัฒนาเด็กเล็ก มีความสะอาด และน่าอยู่	กอง การศึกษาฯ
๔๘	ปรับปรุงทาสีอาคาร ศูนย์พัฒนาเด็กเล็ก บ้านท่าประดู่	เพื่อพัฒนาให้ศูนย์พัฒนา เด็กเล็กมีความสวยงาม สะอาดและน่าอยู่	ทาสีศูนย์พัฒนาเด็กเล็ก ทั้งภายนอกและภายใน จำนวน ๑ แห่ง	-	-	๔๘๐,๐๐๐	๔๘๐,๐๐๐	-	ศูนย์พัฒนาเด็กเล็ก ได้รับการปรับปรุง ร้อยละ ๘๐	นักเรียนและผู้ ปกครองพอใจที่ ศูนย์พัฒนาเด็กเล็ก มีความสะอาด และน่าอยู่	กอง การศึกษาฯ
๔๙	ปรับปรุงทาสีอาคาร ศูนย์พัฒนาเด็กเล็ก บ้านหนองบัว	เพื่อพัฒนาให้ศูนย์พัฒนา เด็กเล็กมีความสวยงาม สะอาดและน่าอยู่	ทาสีศูนย์พัฒนาเด็กเล็ก ทั้งภายนอกและภายใน จำนวน ๑ แห่ง	-	-	๔๘๐,๐๐๐	๔๘๐,๐๐๐	-	ศูนย์พัฒนาเด็กเล็ก ได้รับการปรับปรุง ร้อยละ ๘๐	นักเรียนและผู้ ปกครองพอใจที่ ศูนย์พัฒนาเด็กเล็ก มีความสะอาด และน่าอยู่	กอง การศึกษาฯ
๕๐	ปรับปรุงทาสีอาคาร ศูนย์พัฒนาเด็กเล็ก บ้านท้ายวัง	เพื่อพัฒนาให้ศูนย์พัฒนา เด็กเล็กมีความสวยงาม สะอาดและน่าอยู่	ทาสีศูนย์พัฒนาเด็กเล็ก ทั้งภายนอกและภายใน จำนวน ๑ แห่ง	-	-	๔๘๐,๐๐๐	๔๘๐,๐๐๐	-	ศูนย์พัฒนาเด็กเล็ก ได้รับการปรับปรุง ร้อยละ ๘๐	นักเรียนและผู้ ปกครองพอใจที่ ศูนย์พัฒนาเด็กเล็ก มีความสะอาด และน่าอยู่	กอง การศึกษาฯ

ที่	โครงการ	วัตถุประสงค์	เป้าหมาย (ผลผลิตของโครงการ)	งบประมาณ					ตัวชี้วัด (KPI)	ผลที่คาดว่าจะได้รับ	หน่วยงาน รับผิดชอบหลัก
				๒๕๖๑ (บาท)	๒๕๖๒ (บาท)	๒๕๖๓ (บาท)	๒๕๖๔ (บาท)	๒๕๖๕ (บาท)			
๕๑	โครงการสุขอนามัยในเด็กปฐมวัย	เพื่อให้เด็กปฐมวัยได้ทราบถึงความสำคัญของสุขภาพและอนามัยของตน	ผู้ปกครองและเด็กปฐมวัยของศพด.ทั้ง ๔ ศูนย์ เข้ารับการอบรม จำนวน ๘๐ คน	-	-	๒๐,๖๐๐	๒๐,๖๐๐	๒๐,๖๐๐	ผู้ปกครองและเด็กปฐมวัยของศพด. เข้าร่วมโครงการ จำนวน ๘๐ คน	เด็กปฐมวัยมีสุขภาพแข็งแรงและปลอดภัยจากโรคต่างๆ	กองการศึกษาฯ
๕๒	โครงการเข้าค่ายทักษะชีวิตและจิตอาสา	เพื่ออุดหนุนงบประมาณให้โรงเรียนบ้านสวนโนนไต้ ดำเนินการให้นักเรียนได้เห็นความสำคัญของกิจกรรมพัฒนาผู้เรียน	นักเรียนชั้นประถมศึกษาปีที่ ๔-๖ จำนวน ๑ ครั้ง	-	-	๓๐,๐๐๐	๓๐,๐๐๐	๓๐,๐๐๐	นักเรียนชั้นประถมศึกษาปีที่ ๔-๖ เข้าร่วมโครงการ	นักเรียนได้รับประสบการณ์ใหม่และมีวิสัยทัศน์ที่กว้างไกล	กองการศึกษาฯ,รร.บ้านสวนโนน
๕๓	โครงการเข้าค่ายทักษะชีวิตและจิตอาสา	เพื่ออุดหนุนงบประมาณให้โรงเรียนวัดบุปผาราม ได้ดำเนินการให้นักเรียนได้เห็นความสำคัญของกิจกรรมพัฒนาผู้เรียน	นักเรียนชั้นประถมศึกษาปีที่ ๔-๖ จำนวน ๑ ครั้ง	-	-	๓๐,๐๐๐	๓๐,๐๐๐	๓๐,๐๐๐	นักเรียนชั้นประถมศึกษาปีที่ ๔-๖ เข้าร่วมโครงการ	นักเรียนได้รับประสบการณ์ใหม่และมีวิสัยทัศน์ที่กว้างไกล	กองการศึกษาฯ,รร.วัดบุปผาราม
๕๔	โครงการพัฒนาทักษะชีวิตตามหลักปรัชญาเศรษฐกิจพอเพียง	เพื่ออุดหนุนงบประมาณให้โรงเรียนวัดบุปผารามฯ ได้ดำเนินการให้รร.ได้ใช้ทักษะชีวิตตามหลักปรัชญาเศรษฐกิจพอเพียง	นักเรียนได้รับการพัฒนาทักษะชีวิตตามหลักปรัชญาเศรษฐกิจพอเพียง จำนวน ๑ ครั้ง	-	-	๒๔,๐๐๐	๒๔,๐๐๐	๒๔,๐๐๐	นักเรียนเข้าร่วมโครงการ ร้อยละ ๘๐	นักเรียนได้ใช้ทักษะชีวิตตามหลักปรัชญาเศรษฐกิจพอเพียง	กองการศึกษาฯ,รร.วัดบุปผาราม

ที่	โครงการ	วัตถุประสงค์	เป้าหมาย (ผลผลิตของโครงการ)	งบประมาณ					ตัวชี้วัด (KPI)	ผลที่คาดว่าจะได้รับ	หน่วยงาน รับผิดชอบหลัก
				๒๕๖๑ (บาท)	๒๕๖๒ (บาท)	๒๕๖๓ (บาท)	๒๕๖๔ (บาท)	๒๕๖๕ (บาท)			
๕๕	โครงการอยู่ค่ายอนุรักษ์ ทรัพยากรธรรมชาติและ สิ่งแวดล้อมฯ	เพื่ออุดหนุนงบประมาณให้ โรงเรียนวัดบุปผารามฯ ได้ ดำเนินการให้นร.ได้รับ ความรู้และร่วมกันอนุรักษ์ ทรัพยากรธรรมชาติและ สิ่งแวดล้อม	นักเรียนชั้นประถมศึกษา ปีที่ ๔-๖ และชั้นมัธยม ศึกษาปีที่ ๑-๓ เข้าร่วม โครงการ จำนวน ๑ ครั้ง	-	๕๐,๐๐๐	๕๐,๐๐๐	๕๐,๐๐๐	๕๐,๐๐๐	นักเรียนชั้นประถม ศึกษาปีที่ ๔-๖ และ ชั้นมัธยมศึกษาปีที่ ๑-๓ เข้าร่วม โครงการ ร้อยละ ๘๐	นักเรียนมีจิตสำนึก ในการอนุรักษ์ สิ่งแวดล้อม	กอง การศึกษา ,รร.วัด บุปผาราม
๕๖	โครงการสืบสานดนตรีไทย ห่างไกลยาเสพติด	เพื่ออุดหนุนงบประมาณให้ โรงเรียนวัดบุปผารามฯ ได้ ดำเนินการให้นร.ได้เรียนรู้ ด้านดนตรีไทย	นักเรียนได้เรียนรู้และ สืบสานด้านดนตรีไทย จำนวน ๑ ครั้ง	-	-	๑๐,๐๐๐	๑๐,๐๐๐	๑๐,๐๐๐	นักเรียนเข้าร่วม โครงการร้อยละ ๘๐	นักเรียนมีทักษะด้าน ดนตรีและใช้เวลา ว่างให้เกิดประโยชน์ ห่างไกลจากยา เสพติด	กอง การศึกษา ,รร.วัด บุปผาราม
๕๗	โครงการเรียนรู้งานอาหาร สู่อาชีพ	เพื่ออุดหนุนงบประมาณให้ โรงเรียนวัดบุปผารามฯ ได้ ดำเนินการให้นร.ได้เรียนรู้ เกี่ยวกับอาหาร	นักเรียนเข้าร่วมโครงการ เพื่อเรียนรู้เกี่ยวกับ อาหาร จำนวน ๑ ครั้ง	-	๘๑,๖๐๐	๘๑,๖๐๐	๘๑,๖๐๐	๘๑,๖๐๐	นักเรียนเข้าร่วม โครงการร้อยละ ๘๐	นักเรียนมีทัศนคติที่ ดีต่อการเรียนด้าน อาหารและสามารถ ต่อยอดไปสู่อาชีพใน อนาคตได้	กอง การศึกษา ,รร.วัด บุปผาราม
๕๘	โครงการค่ายศิลปะเพื่อ พัฒนาชีวิต	เพื่ออุดหนุนงบประมาณให้ กับโรงเรียนวัดบุปผารามฯ เพื่อจัดโครงการให้นร.ได้ เรียนรู้ด้านศิลปะ	นักเรียนได้ฝึกทักษะด้าน ศิลปะ จำนวน ๑ ครั้ง	-	๑๐,๐๐๐	๑๐,๐๐๐	๑๐,๐๐๐	๑๐,๐๐๐	ร้อยละ ๘๐ ได้ฝึก ทักษะด้านศิลปะ	นักเรียนใช้จินตนาการ ในการสร้างสรรค์ผล งานด้านศิลปะ	กอง การศึกษา ,รร.วัด บุปผาราม

ที่	โครงการ	วัตถุประสงค์	เป้าหมาย (ผลผลิตของโครงการ)	งบประมาณ					ตัวชี้วัด (KPI)	ผลที่คาดว่าจะได้รับ	หน่วยงาน รับผิดชอบหลัก
				๒๕๖๑ (บาท)	๒๕๖๒ (บาท)	๒๕๖๓ (บาท)	๒๕๖๔ (บาท)	๒๕๖๕ (บาท)			
๕๙	โครงการเข้าค่ายเรียนรู้ เศรษฐกิจพอเพียง	เพื่ออุดหนุนงบประมาณให้ กับโรงเรียนวัดบุปผารามฯ เพื่อจัดโครงการให้นร.ได้ เรียนรู้เศรษฐกิจพอเพียง	นักเรียนเข้าค่ายเรียนรู้ จำนวน ๑ ครั้ง	-	๓๐,๐๐๐	๓๐,๐๐๐	๓๐,๐๐๐	๓๐,๐๐๐	ร้อยละ ๘๐ นักเรียน เข้าใจและเรียนรู้ ชีวิตตามแนว เศรษฐกิจพอเพียง	นักเรียนมี ประสบการณ์และ ทักษะที่ได้รับจาก แหล่งเรียนรู้	กอง การศึกษา ,รร.วัด บุปผาราม
๖๐	โครงการเข้าค่ายภาษา อังกฤษและติวเข้มนักเรียน ชั้นประถมศึกษาปีที่ ๑-๖	เพื่ออุดหนุนงบประมาณให้ กับโรงเรียนวัดบุปผารามฯ เพื่อจัดโครงการให้นร.ได้ เรียนรู้วิชาภาษาอังกฤษ	นักเรียนเข้าค่ายเรียนรู้ จำนวน ๑ ครั้ง	-	๒๑,๐๐๐	๒๑,๐๐๐	๒๑,๐๐๐	๒๑,๐๐๐	ร้อยละ ๘๐ สามารถ ใช้ภาษาอังกฤษได้ ตามระดับชั้นของ นักเรียน	นักเรียนสามารถใช้ ภาษาอังกฤษเพื่อ การสื่อสารได้และ สื่อสารได้ตาม ระดับชั้น	กอง การศึกษา ,รร.วัด บุปผาราม
๖๑	โครงการเข้าค่ายทักษะชีวิต และจิตอาสา	เพื่ออุดหนุนงบประมาณให้ โรงเรียนบ้านท่าประดู่ ได้ ดำเนินการให้นักเรียนได้ เห็นความสำคัญของ กิจกรรมพัฒนาผู้เรียน	นักเรียนเข้าค่ายเรียนรู้ จำนวน ๑ ครั้ง	-	-	๓๐,๐๐๐	๓๐,๐๐๐	๓๐,๐๐๐	นักเรียนชั้นประถม ศึกษาปีที่ ๔-๖ เข้า ร่วมโครงการ ร้อยละ ๘๐	นักเรียนได้รับ ประสบการณ์ใหม่ และมีวิสัยทัศน์ กว้างไกล	กอง การศึกษา ,รร.บ้าน ท่าประดู่
๖๒	โครงการเรียนรู้ร่วมกันสาน สัมพันธ์ครอบครัว ระดับอนุบาล	เพื่ออุดหนุนงบประมาณให้ โรงเรียนบ้านท่าประดู่ได้ ดำเนินการให้นักเรียนได้รับ ประสบการณ์ตรง	นักเรียนชั้นอนุบาลปีที่ ๑-๒ เรียนรู้ถึงความ สัมพันธ์ในระดับครอบ ครัว	-	๓๐,๐๐๐	๓๐,๐๐๐	๓๐,๐๐๐	๓๐,๐๐๐	นักเรียนชั้นอนุบาล ปีที่ ๑-๒ เข้าร่วม โครงการร้อยละ ๘๐	ผู้ปกครองและ นักเรียนได้ร่วม กิจกรรมร่วมกัน	กอง การศึกษา ,รร.บ้าน ท่าประดู่

ที่	โครงการ	วัตถุประสงค์	เป้าหมาย (ผลผลิตของโครงการ)	งบประมาณ					ตัวชี้วัด (KPI)	ผลที่คาดว่าจะได้รับ	หน่วยงาน รับผิดชอบหลัก
				๒๕๖๑ (บาท)	๒๕๖๒ (บาท)	๒๕๖๓ (บาท)	๒๕๖๔ (บาท)	๒๕๖๕ (บาท)			
๖๓	โครงการเรียนรู้ร่วมกันสานสัมพันธ์ครอบครัวระดับชั้น ป.๑-๓	เพื่ออุดหนุนงบประมาณให้โรงเรียนบ้านท่าประดู่ได้ดำเนินการให้นักเรียนได้รับประสบการณ์ตรงจากการพบเจอของจริง	นักเรียนชั้นประถมศึกษาปีที่ ๑-๓	-	๔๐,๐๐๐	๔๐,๐๐๐	๔๐,๐๐๐	๔๐,๐๐๐	นักเรียนชั้นประถมศึกษาปีที่ ๑-๓ เข้าร่วมโครงการร้อยละ ๘๐	ผู้ปกครองและนักเรียนร่วมกิจกรรมร่วมกัน	กองการศึกษา,รร.บ้านท่าประดู่
๖๔	โครงการอยู่ค่ายอนุรักษ์ทรัพยากรธรรมชาติและสิ่งแวดล้อม	เพื่ออุดหนุนงบประมาณให้โรงเรียนบ้านท่าประดู่ได้ดำเนินการให้นักเรียนได้รับความรู้และร่วมกันอนุรักษ์ทรัพยากรธรรมชาติและสิ่งแวดล้อม	นักเรียนชั้นประถมศึกษาปีที่ ๔-๖ และชั้นมัธยมศึกษาปีที่ ๑-๓ เข้าร่วมค่ายจำนวน ๑ ครั้ง	-	๕๐,๐๐๐	๕๐,๐๐๐	๕๐,๐๐๐	๕๐,๐๐๐	นักเรียนชั้นประถมศึกษาปีที่ ๔-๖ และชั้นมัธยมศึกษาปีที่ ๑-๓ เข้าร่วมโครงการร้อยละ ๘๐	นักเรียนมีจิตสำนึกในการอนุรักษ์สิ่งแวดล้อม	กองการศึกษา,รร.บ้านท่าประดู่
๖๕	โครงการเรียนสนุกสุขกับคำภาษาอังกฤษ	เพื่ออุดหนุนงบประมาณให้โรงเรียนอนุบาลชุมชนวัดหนองบัวได้ดำเนินการให้นักเรียนมีทัศนคติที่ดีต่อการเรียนวิชาภาษาอังกฤษ	นักเรียนชั้นประถมศึกษาปีที่ ๑-๖ เข้าร่วมโครงการ จำนวน ๑ ครั้ง	-	๑๐๐,๐๐๐	๑๐๐,๐๐๐	๑๐๐,๐๐๐	๑๐๐,๐๐๐	นักเรียนชั้นประถมศึกษาปีที่ ๑-๖ เข้าร่วมโครงการร้อยละ ๘๐	นักเรียนมีทัศนคติที่ดีต่อวิชาภาษาอังกฤษ	กองการศึกษา,รร.อนุบาลชุมชนวัดหนองบัว
๖๖	โครงการสอนเสริมพิเศษภาษาอังกฤษเพื่อการสื่อสาร	เพื่ออุดหนุนงบประมาณให้กับโรงเรียนวัดวังฯ เพื่อจัดโครงการให้นักเรียนได้ศึกษาเรียนรู้วิชาภาษาอังกฤษ	นักเรียนชั้นประถมศึกษาปีที่ ๑ และชั้นมัธยมศึกษาปีที่ ๓ ได้ศึกษาเรียนรู้วิชาภาษาอังกฤษ	-	๓๐,๐๐๐	๓๐,๐๐๐	๓๐,๐๐๐	๓๐,๐๐๐	ร้อยละ ๘๐ เข้าร่วมกิจกรรมและมีพัฒนาการด้านการสื่อสารภาษาอังกฤษ	นักเรียนมีทักษะในการสื่อสารภาษาอังกฤษและสามารถนำไปใช้ในชีวิต	กองการศึกษา,รร.วัดวังฯ

ที่	โครงการ	วัตถุประสงค์	เป้าหมาย (ผลผลิตของโครงการ)	งบประมาณ					ตัวชี้วัด (KPI)	ผลที่คาดว่าจะได้รับ	หน่วยงาน รับผิดชอบหลัก
				๒๕๖๑ (บาท)	๒๕๖๒ (บาท)	๒๕๖๓ (บาท)	๒๕๖๔ (บาท)	๒๕๖๕ (บาท)			
๖๗	โครงการอยู่ค่ายอนุรักษ์ ทรัพยากรธรรมชาติและ สิ่งแวดล้อมฯ	เพื่ออุดหนุนงบประมาณให้ โรงเรียนวัดวังฯ ได้ดำเนิน การให้นักเรียนได้รับความรู้ และร่วมกันอนุรักษ์ ทรัพยากรธรรมชาติและ สิ่งแวดล้อม	นักเรียนชั้นประถมศึกษา ปีที่ ๔-๖ และชั้นมัธยม ศึกษาปีที่ ๑-๓ เข้าร่วม ค่าย จำนวน ๑ ครั้ง	-	-	๕๐,๐๐๐	๕๐,๐๐๐	๕๐,๐๐๐	นักเรียนชั้นประถม ศึกษาปีที่ ๔-๖ และ ชั้นมัธยมศึกษาปีที่ ๑-๓ เข้าร่วม โครงการ ร้อยละ ๘๐	นักเรียนมีจิตสำนึก ในการอนุรักษ์ สิ่งแวดล้อม	กอง การศึกษาฯ, รร.วัดวังฯ
๖๘	โครงการศึกษาแหล่งเรียนรู้ ภูมิปัญญาพื้นบ้าน จังหวัดตราด	เพื่ออุดหนุนงบประมาณให้ กับโรงเรียนวัดวังฯ เพื่อจัด โครงการให้รร.ได้ศึกษา ภูมิปัญญาพื้นบ้านจังหวัด ตราด	นักเรียนได้รับประสบ- การณ์จากการเรียนรู้จาก ภูมิปัญญาท้องถิ่น	-	๒๓,๐๐๐	๒๓,๐๐๐	๒๓,๐๐๐	๒๓,๐๐๐	ร้อยละ ๘๐ ได้เรียนรู้ จากวิทยากรด้าน ภูมิปัญญาท้องถิ่น	นักเรียนได้ความรู้ และมีทักษะที่ได้รับ จากแหล่งเรียนรู้และ ภูมิปัญญาท้องถิ่น	กอง การศึกษาฯ, รร.วัดวังฯ
๖๙	โครงการค่ายดาราศาสตร์	เพื่ออุดหนุนงบประมาณให้ กับโรงเรียนวัดวังฯ เพื่อจัด โครงการให้รร.ได้ศึกษา และเข้าค่ายดาราศาสตร์	นักเรียนชั้นประถมศึกษา ปีที่ ๔-๖ และชั้นมัธยม ศึกษาปีที่ ๑-๓ เข้าร่วม ค่ายจำนวน ๑ ครั้ง	-	๒๐,๐๐๐	๒๐,๐๐๐	๒๐,๐๐๐	๒๐,๐๐๐	ร้อยละ ๘๐ นักเรียน เข้าร่วมและมีความ เข้าใจด้าน ดาราศาสตร์	นักเรียนได้ฝึกทักษะ กระบวนการทาง ด้านดาราศาสตร์	กอง การศึกษาฯ, รร.วัดวังฯ
๗๐	โครงการส่งเสริมทักษะ พื้นฐานด้านงานอาชีพ	เพื่ออุดหนุนงบประมาณให้ กับโรงเรียนวัดวังฯ เพื่อจัด โครงการให้รร.ได้ศึกษา เรียนรู้ด้านงานอาชีพ	นักเรียนเข้าร่วมโครงการ เรียนรู้ด้านงานอาชีพ	-	๒๐,๐๐๐	๒๐,๐๐๐	๒๐,๐๐๐	๒๐,๐๐๐	ร้อยละ ๘๐ นักเรียน เข้าร่วมและมีความ เข้าใจด้านงานอาชีพ	นักเรียนได้ฝึกทักษะ กระบวนการทางด้าน งานอาชีพ	กอง การศึกษาฯ, รร.วัดวังฯ

ที่	โครงการ	วัตถุประสงค์	เป้าหมาย (ผลผลิตของโครงการ)	งบประมาณ					ตัวชี้วัด (KPI)	ผลที่คาดว่าจะได้รับ	หน่วยงาน รับผิดชอบหลัก
				๒๕๖๑ (บาท)	๒๕๖๒ (บาท)	๒๕๖๓ (บาท)	๒๕๖๔ (บาท)	๒๕๖๕ (บาท)			
๗๑	โครงการอนุรักษ์วัฒนธรรมด้านดนตรี	เพื่ออุดหนุนงบประมาณให้กับโรงเรียนวัดวังฯ เพื่อจัดโครงการให้รร.ได้ศึกษาเรียนรู้ด้านดนตรี	นักเรียนได้ศึกษาเรียนรู้วัฒนธรรมด้านดนตรี	-	๒๐,๐๐๐	๒๐,๐๐๐	๒๐,๐๐๐	๒๐,๐๐๐	ร้อยละ ๘๐ นักเรียนเข้าร่วมและมีความเข้าใจด้านดนตรี	นักเรียนได้ฝึกทักษะกระบวนการทางด้านดนตรี	กองการศึกษา,รร.วัดวังฯ
๗๒	โครงการธนาคารความดี	เพื่อปลูกฝังให้นักเรียนมีพฤติกรรม ความซื่อสัตย์ สุจริต ความมีน้ำใจรู้จักการเสียสละต่อผู้อื่น	นักเรียนอนุบาล ถึง ป.๖	-	๑,๐๐๐	๑,๐๐๐	๑,๐๐๐	๑,๐๐๐	นักเรียนมีความซื่อสัตย์ สุจริต ความมีน้ำใจรู้จักการและการเสียสละต่อผู้อื่น	นักเรียนมีพฤติกรรมที่ดีมีความซื่อสัตย์ สุจริตมีน้ำใจและการเสียสละต่อผู้อื่น	กองการศึกษา
๗๓	โครงการ Big Cleaning	เพื่อทำความสะอาดโรงเรียนให้น่าอยู่เอื้อต่อการเรียนรู้	ทำความสะอาดโรงเรียนจำนวน ๑ ครั้ง	-	๑,๐๐๐	๑,๐๐๐	๑,๐๐๐	๑,๐๐๐	โรงเรียนและศูนย์พัฒนาเด็กเล็กน่าอยู่ ร้อยละ ๘๐	อาคารเรียนและบริเวณโรงเรียนสะอาดน่าอยู่	กองการศึกษา
๗๔	โครงการเด็กยุคใหม่หัวใจสีขาว	เพื่อให้นักเรียนมีความซื่อสัตย์สุจริต	จัดกิจกรรมส่งเสริมความซื่อสัตย์	-	๑,๐๐๐	๑,๐๐๐	๑,๐๐๐	๑,๐๐๐	นักเรียนมีความซื่อสัตย์สุจริต ร้อยละ ๘๐	นักเรียนมีความซื่อสัตย์สุจริต	กองการศึกษา
๗๕	โครงการวันแห่งความสำเร็จ	เพื่อให้ผู้เรียนเกิดความภาคภูมิใจในตนเองและสถาบันการศึกษาและยกย่องเชิดชูเกียรตินักเรียนที่สำเร็จการศึกษา	จัดกิจกรรมวันแห่งความสำเร็จให้นักเรียนจำนวน ๑ ครั้ง	-	๑,๐๐๐	๑,๐๐๐	๑,๐๐๐	๑,๐๐๐	เพื่อให้นักเรียนมีจุดมุ่งหมายในการทำงานให้ประสบความสำเร็จและได้เกิดความภาคภูมิใจในตนเองร้อยละ ๘๐	นักเรียนเกิดความภาคภูมิใจในตนเองและสถาบันการศึกษาได้รับการยกย่องเชิดชูเกียรติที่สำเร็จการศึกษา	กองการศึกษา

ที่	โครงการ	วัตถุประสงค์	เป้าหมาย (ผลผลิตของโครงการ)	งบประมาณ					ตัวชี้วัด (KPI)	ผลที่คาดว่าจะได้รับ	หน่วยงาน รับผิดชอบหลัก
				๒๕๖๑ (บาท)	๒๕๖๒ (บาท)	๒๕๖๓ (บาท)	๒๕๖๔ (บาท)	๒๕๖๕ (บาท)			
๗๖	ปรับปรุงศูนย์พัฒนาเด็กเล็กบ้านหนองบัว	เพื่อใช้ในการป้องกันพาหะนำโรค	ติดตั้งมุ้งลวดศูนย์พัฒนาเด็กเล็กบ้านหนองบัว	-	๕๐,๐๐๐	๕๐,๐๐๐	๕๐,๐๐๐	๕๐,๐๐๐	ศูนย์พัฒนาเด็กเล็กสามารถป้องกันโรคได้ร้อยละ ๘๐	เด็กนักเรียนและครูปลอดภัยจากโรคที่เกิดจากพาหะนำโรค	กองการศึกษาฯ
๗๗	ปรับปรุงศูนย์พัฒนาเด็กเล็กบ้านท้ายวัง	เพื่อใช้ในการป้องกันพาหะนำโรค	ติดตั้งมุ้งลวดศูนย์พัฒนาเด็กเล็กบ้านท้ายวัง	-	๕๐,๐๐๐	๕๐,๐๐๐	๕๐,๐๐๐	๕๐,๐๐๐	ศูนย์พัฒนาเด็กเล็กมีมาตรฐานในการป้องกันโรคร้อยละ ๘๐	เด็กนักเรียนและครูปลอดภัยจากโรคที่เกิดจากพาหะนำโรค	กองการศึกษาฯ
๗๘	โครงการทัศนศึกษา	เพื่อส่งเสริมการเรียนรู้และพัฒนาการของเด็กในศพด.	เด็กในศูนย์พัฒนาเด็กเล็กได้เรียนรู้สิ่งต่างๆจากการทัศนศึกษา	-	๒๐,๐๐๐	๒๐,๐๐๐	๒๐,๐๐๐	๒๐,๐๐๐	เด็กในศูนย์พัฒนาเด็กเล็กได้เข้าร่วมการร้อยละ ๘๐	เด็กศูนย์พัฒนาเด็กเล็กมีพัฒนาการที่ดีขึ้น	กองการศึกษาฯ
๗๙	โครงการจัดกิจกรรมเพื่อการเรียนรู้ในชุมชน	เพื่อจัดให้มีหรือส่งเสริมการจัดให้มีแหล่งเรียนรู้ชุมชนในพื้นที่ตำบลวังกระแจะ	เด็กในศูนย์พัฒนาเด็กเล็กได้เรียนรู้สิ่งต่างๆในชุมชน	-	๑๐,๐๐๐	๑๐,๐๐๐	๑๐,๐๐๐	๑๐,๐๐๐	เด็กในศูนย์พัฒนาเด็กได้เข้าร่วมการเรียนรู้ในชุมชนร้อยละ ๘๐	เด็กศูนย์พัฒนาเด็กเล็กมีพัฒนาการที่ดีขึ้น	กองการศึกษาฯ
๘๐	โครงการส่งเสริมพัฒนาการของเด็กและเยาวชน	เพื่อส่งเสริมให้เด็กและเยาวชนมีพัฒนาการที่เหมาะสมวัย	เด็กและเยาวชนมีพัฒนาการที่เหมาะสมตามวัย	-	-	๓๐,๐๐๐	๓๐,๐๐๐	๓๐,๐๐๐	เด็กและเยาวชนเข้าร่วมกิจกรรมร้อยละ ๘๐	เด็กและเยาวชนได้พัฒนาการด้านต่างๆอย่างรอบด้าน	กองการศึกษาฯ
๘๑	อุดหนุนโครงการอาหารกลางวันโรงเรียนบ้านท่าประดู่	เพื่อสนับสนุนให้เด็กทุกคนได้รับสารอาหารครบถ้วน	เด็กนักเรียนในโรงเรียนบ้านท่าประดู่	-	-	๕๒๐,๐๐๐	๕๒๐,๐๐๐	๕๒๐,๐๐๐	เด็กนักเรียนได้รับอาหารกลางวันร้อยละ ๑๐๐	เด็กนักเรียนได้รับสารอาหารครบถ้วน	กองการศึกษา, รร.บ้านท่าประดู่

ที่	โครงการ	วัตถุประสงค์	เป้าหมาย (ผลผลิตของโครงการ)	งบประมาณ					ตัวชี้วัด (KPI)	ผลที่คาดว่าจะได้รับ	หน่วยงาน รับผิดชอบหลัก
				๒๕๖๑ (บาท)	๒๕๖๒ (บาท)	๒๕๖๓ (บาท)	๒๕๖๔ (บาท)	๒๕๖๕ (บาท)			
๘๒	ทำป้ายชื่อศูนย์พัฒนาเด็กเล็กเรากล่อตุลญินานแบบถาวร	เพื่อให้มีป้ายคทงถาวร	มีป้ายชื่อที่คทงถาวรจำนวน ๑ แห่ง	-	๑๕,๐๐๐	๑๕,๐๐๐	๑๕,๐๐๐	๑๕,๐๐๐	ประชาชนพึงพอใจต่อการจัดทำป้ายร้อยละ ๘๐	มีป้ายชื่อศูนย์พัฒนาเด็กเล็กที่คทงถาวร	กองการศึกษาฯ
๘๓	ทำป้ายชื่อศูนย์พัฒนาเด็กเล็กบ้านหนองบัวแบบถาวร	เพื่อให้มีป้ายคทงถาวร	มีป้ายชื่อที่คทงถาวรจำนวน ๑ แห่ง	-	๑๕,๐๐๐	๑๕,๐๐๐	๑๕,๐๐๐	๑๕,๐๐๐	ประชาชนพึงพอใจต่อการจัดทำป้ายร้อยละ ๘๐	มีป้ายชื่อศูนย์พัฒนาเด็กเล็กที่คทงถาวร	กองการศึกษาฯ
๘๔	ทำป้ายชื่อศูนย์พัฒนาเด็กเล็กบ้านท่าประดู่แบบถาวร	เพื่อให้มีป้ายคทงถาวร	มีป้ายชื่อที่คทงถาวรจำนวน ๑ แห่ง	-	๑๕,๐๐๐	๑๕,๐๐๐	๑๕,๐๐๐	๑๕,๐๐๐	ประชาชนพึงพอใจต่อการจัดทำป้ายร้อยละ ๘๐	มีป้ายชื่อศูนย์พัฒนาเด็กเล็กที่คทงถาวร	กองการศึกษาฯ
๘๕	ทำป้ายชื่อศูนย์พัฒนาเด็กเล็กบ้านท้ายวังแบบถาวร	เพื่อให้มีป้ายคทงถาวร	มีป้ายชื่อที่คทงถาวรจำนวน ๑ แห่ง	-	๑๕,๐๐๐	๑๕,๐๐๐	๑๕,๐๐๐	๑๕,๐๐๐	ประชาชนพึงพอใจต่อการจัดทำป้ายร้อยละ ๘๐	มีป้ายชื่อศูนย์พัฒนาเด็กเล็กที่คทงถาวร	กองการศึกษาฯ
๘๖	โครงการจัดซื้อสื่อการสอนกลุ่มสาระการเรียนรู้ต่างๆ และอุปกรณ์สนับสนุน	เพื่อให้มีการศึกษาหาความรู้ที่หลากหลาย	นักเรียนได้ใช้สื่อการเรียนการสอนทุกคน	-	๗๐,๐๐๐	๗๐,๐๐๐	๗๐,๐๐๐	๗๐,๐๐๐	นักเรียนใช้สื่อการเรียนการสอนสำหรับการศึกษาร้อยละ ๘๐	นักเรียนได้รับและใช้สื่อการเรียนการสอนที่ทันสมัย	กองการศึกษาฯ
๘๗	อุดหนุนโครงการอาหารกลางวันโรงเรียนบ้านสวนโน	เพื่อสนับสนุนให้เด็กทุกคนได้รับสารอาหารครบถ้วน	เด็กนักเรียนในโรงเรียนบ้านสวนโน	-	-	๒๔๐,๐๐๐	๒๔๐,๐๐๐	๒๔๐,๐๐๐	เด็กนักเรียนได้รับอาหารกลางวันร้อยละ ๑๐๐	เด็กนักเรียนได้รับสารอาหารครบถ้วน	กองการศึกษา, รร.บ้านสวนโน

ที่	โครงการ	วัตถุประสงค์	เป้าหมาย (ผลผลิตของโครงการ)	งบประมาณ					ตัวชี้วัด (KPI)	ผลที่คาดว่าจะได้รับ	หน่วยงาน รับผิดชอบหลัก
				๒๕๖๑ (บาท)	๒๕๖๒ (บาท)	๒๕๖๓ (บาท)	๒๕๖๔ (บาท)	๒๕๖๕ (บาท)			
๘๘	โครงการสนับสนุนค่าใช้จ่าย การบริหารสถานศึกษา	เพื่อส่งเสริมให้เด็กเล็กมี ความพร้อมในการเรียนรู้ เหมาะสมตามวัย	เด็กเล็กได้รับการเตรียม ความพร้อมในด้านการ จัดการศึกษาสำหรับศูนย์ พัฒนาเด็กเล็กค่านั่งสื่อ เรียน อุปกรณ์การเรียน ค่าเครื่องแบบนักเรียน ค่ากิจกรรมพัฒนาผู้เรียน และค่าอาหารกลางวัน	-	๙๐๐,๐๐๐	๙๐๐,๐๐๐	๙๐๐,๐๐๐	๙๐๐,๐๐๐	เด็กเล็กได้รับการจัด การและเตรียม ความพร้อมทุกคน ร้อยละ ๘๐	เด็กเล็กมีพัฒนาการ ที่สมวัยและมีความ พร้อมในการ พัฒนาการด้านต่างๆ	กอง การศึกษาฯ
๘๙	โครงการสนับสนุนอาหาร เสริม (นม)	เพื่อส่งเสริมให้เด็กทุกคนมี ร่างกายที่แข็งแรงสมบูรณ์ และได้รับสารอาหารครบ ทุกหมู่	เด็กในศูนย์พัฒนาเด็ก เล็ก จำนวน ๔ แห่ง		๑๙๐,๐๐๐	๑๙๐,๐๐๐	๑๙๐,๐๐๐	๑๙๐,๐๐๐	เด็กนักเรียนได้รับ อาหารเสริม (นม) ร้อยละ ๑๐๐	เด็กได้รับอาหาร เสริม (นม) และมี ร่างกายสมบูรณ์ แข็งแรง	กอง การศึกษาฯ
๙๐	โครงการสนับสนุนอาหาร เสริม (นม)	เพื่อส่งเสริมให้เด็กทุกคนมี ร่างกายที่แข็งแรงสมบูรณ์ และได้รับสารอาหารครบ ทุกหมู่	เด็กในโรงเรียนในเขต พื้นที่วังกระแจะ		๘๔๐,๐๐๐	๘๔๐,๐๐๐	๘๔๐,๐๐๐	๘๔๐,๐๐๐	เด็กนักเรียนได้รับ อาหารเสริม (นม) ร้อยละ ๑๐๐	เด็กได้รับอาหาร เสริม (นม) และมี ร่างกายสมบูรณ์ แข็งแรง	กอง การศึกษาฯ
๙๑	โครงการพัฒนาคุณภาพ การศึกษาสู่ความเป็นเลิศ	เพื่อเพิ่มประสิทธิภาพการ ศึกษาและการจัดกิจกรรม การเรียนรู้ที่มีคุณภาพ มาตรฐานการศึกษาขั้น พื้นฐาน	ผู้บริหาร ครู นักเรียน ชั้นอนุบาล ๑ ถึง ประถม ศึกษาปีที่ ๖	-	๗๐,๐๐๐	๗๐,๐๐๐	๗๐,๐๐๐	๗๐,๐๐๐	ร้อยละ ๘๐ นักเรียนได้รับการ ศึกษาที่มีคุณภาพ ตามมาตรฐานการ ศึกษาขั้นพื้นฐาน	นักเรียนได้รับการ ศึกษาและการจัด กิจกรรมการเรียนรู้ที่ มีประสิทธิภาพ	กอง การศึกษาฯ

ที่	โครงการ	วัตถุประสงค์	เป้าหมาย (ผลผลิตของโครงการ)	งบประมาณ					ตัวชี้วัด (KPI)	ผลที่คาดว่าจะได้รับ	หน่วยงาน รับผิดชอบหลัก
				๒๕๖๑ (บาท)	๒๕๖๒ (บาท)	๒๕๖๓ (บาท)	๒๕๖๔ (บาท)	๒๕๖๕ (บาท)			
๙๒	โครงการอบรมคุณธรรมจริยธรรมนักเรียน	เพื่อปลูกฝังคุณธรรมจริยธรรมแก่นักเรียน	จัดอบรมคุณธรรมจริยธรรมให้กับนักเรียนจำนวน ๑๐๐ คน	-	๑๐๐,๐๐๐	๑๐๐,๐๐๐	๑๐๐,๐๐๐	๑๐๐,๐๐๐	นักเรียนมีคุณธรรมจริยธรรมร้อยละ ๘๐	นักเรียนมีค่านิยมที่ดี เป็นผู้มีคุณธรรมจริยธรรมในการดำรงชีวิต	กองการศึกษาฯ
๙๓	โครงการติดตั้งกล่องโทรทัศน์วงจรปิดศูนย์พัฒนาเด็กเล็กบ้านหนองบัว	เพื่อติดตั้งกล่องโทรทัศน์วงจรปิดภายในศพด.บ้านหนองบัวเพื่อเป็นการรักษาความปลอดภัยเบื้องต้น	ติดตั้งกล่องโทรทัศน์วงจรปิดภายในศพด.บ้านหนองบัว	-	-	๕๐,๐๐๐	-	-	ติดตั้งกล่องโทรทัศน์วงจรปิดภายในศพด.บ้านหนองบัวจำนวน ๑ ชุด	นักเรียนเกิดความปลอดภัย	กองการศึกษาฯ
๙๔	โครงการติดตั้งกล่องโทรทัศน์วงจรปิดศูนย์พัฒนาเด็กเล็กบ้านท้ายวัง	เพื่อติดตั้งกล่องโทรทัศน์วงจรปิดภายใน ศพด.บ้านท้ายวังเพื่อเป็นการรักษาความปลอดภัยเบื้องต้น	ติดตั้งกล่องโทรทัศน์วงจรปิดภายในศพด.บ้านท้ายวัง	-	-	๕๐,๐๐๐	-	-	ติดตั้งกล่องโทรทัศน์วงจรปิดภายในศพด.บ้านท้ายวังจำนวน ๑ ชุด	นักเรียนเกิดความปลอดภัย	กองการศึกษาฯ
๙๕	โครงการป้องกันเด็กจมน้ำในเด็กปฐมวัย	เพื่อสอนให้เด็กในศพด. รู้จักแหล่งน้ำที่มีความเสี่ยงอันตราย โดยยึดหลัก"อย่าใกล้ อย่าเก็บ อย่าก้ม"	เด็กนักเรียนในศพด. จำนวน ๔ แห่งเข้าร่วมโครงการ	-	-	๓๐,๐๐๐	๓๐,๐๐๐	๓๐,๐๐๐	เด็กนักเรียนในศพด. เข้าร่วมโครงการ ร้อยละ ๘๐	เด็กในศพด. รู้จักแหล่งน้ำที่มีความเสี่ยง พร้อมทั้งสามารถป้องกันตัวเองจากอันตราย	กองการศึกษาฯ
๙๖	โครงการต่อเติมประตูรั้วศพด.บ้านหนองบัว	เพื่อใช้เป็นเครื่องป้องกันอันตรายที่อาจจะเกิดขึ้นกับเด็กนักเรียนได้	ศพด.บ้านหนองบัวมีประตูรั้วที่ได้มาตรฐาน	-	-	๓๐,๐๐๐	-	-	ศพด. มีประตูรั้วที่ได้มาตรฐาน จำนวน ๑ แห่ง	เด็กในศพด. มีความปลอดภัยมากขึ้น	กองการศึกษาฯ

ที่	โครงการ	วัตถุประสงค์	เป้าหมาย (ผลผลิตของโครงการ)	งบประมาณ					ตัวชี้วัด (KPI)	ผลที่คาดว่าจะได้รับ	หน่วยงาน รับผิดชอบหลัก
				๒๕๖๑ (บาท)	๒๕๖๒ (บาท)	๒๕๖๓ (บาท)	๒๕๖๔ (บาท)	๒๕๖๕ (บาท)			
๙๗	โครงการต่อเติมประตูรั้ว ศพด.บ้านท้ายวัง	เพื่อใช้เป็นเครื่องป้องกัน อันตรายที่อาจจะเกิดขึ้น กับเด็กนักเรียนได้	ศพด.บ้านท้ายวังมี ประตูรั้วที่ได้มาตรฐาน	-	-	๓๐,๐๐๐	-	-	ศพด.มีประตูรั้วที่ได้ มาตรฐาน จำนวน ๑ แห่ง	เด็กในศพด.มีความ ปลอดภัยมากขึ้น	กอง การศึกษา
๙๘	โครงการก่อสร้างสนามเด็ก เล่นสร้างปัญญา	เพื่อส่งเสริมการเรียนรู้ให้ กับเด็กได้มีพัฒนาการที่ สมวัยครบทั้ง ๔ ด้าน	ศพด.มีสนามเด็กเล่น สร้างปัญญา	-	-	๒๐๐,๐๐๐	-	-	ศพด.มีสนามเด็ก เล่นสร้างปัญญา จำนวน ๑ แห่ง	เด็กในศพด.มี พัฒนาการครบทั้ง ๔ ด้าน	กอง การศึกษา
๙๙	โครงการส่งเสริมและสนับสนุน ที่อ่านหนังสือประจำ หมู่บ้าน	เพื่อเพิ่มช่องทางการรับรู้ ข่าวสารของประชาชนใน หมู่บ้าน	จัดซื้อหนังสือพิมพ์และ วารสารให้หมู่บ้าน จำนวน ๑๒ หมู่บ้าน	-	-	๗๒,๐๐๐	๗๒,๐๐๐	๗๒,๐๐๐	๑๒ หมู่บ้านมีหนังสือ พิมพ์และ วารสารอ่าน ร้อยละ ๘๐	ประชาชนในหมู่บ้าน ได้รับรู้ข้อมูลข่าวสาร เพิ่มขึ้น	กอง การศึกษา
๑๐๐	ปรับปรุงศูนย์พัฒนา เด็กเล็กบ้านท้ายวัง	เพื่อใช้เป็นสถานที่ จัดการเรียนการ สอนสำหรับเด็กเล็ก	ศูนย์พัฒนาเด็กเล็ก ได้รับการพัฒนา ปรับปรุง จำนวน ๑ แห่ง	-	-	-	-	๑,๐๐๐,๐๐๐	ศูนย์พัฒนาเด็ก เล็กมีอาคารเรียน ที่เป็นมาตรฐาน	เด็กเล็กมีสถานที่ เรียนหนังสือที่มี มาตรฐาน	กอง การศึกษา
๑๐๑	ปรับปรุงศูนย์พัฒนา เด็กเล็กบ้านหนองบัว	เพื่อใช้เป็นสถานที่ จัดการเรียนการ สอนสำหรับเด็กเล็ก	ศูนย์พัฒนาเด็กเล็ก ได้รับการพัฒนา ปรับปรุง จำนวน ๑ แห่ง	-	-	-	๑,๐๐๐,๐๐๐	-	ศูนย์พัฒนาเด็ก เล็กมีอาคารเรียน ที่เป็นมาตรฐาน	เด็กเล็กมีสถานที่ เรียนหนังสือที่มี มาตรฐาน	กอง การศึกษา
รวม	๑๐๑ โครงการ			๐	๓,๔๕๐,๖๐๐	๒๐,๘๙๑,๒๐๐	๒๐,๕๗๑,๒๐๐	๑๔,๗๘๑,๒๐๐	-	-	-

ก. ยุทธศาสตร์จังหวัดที่ ๒ การเสริมสร้างความมั่นคง ความสงบเรียบร้อย และชุมชนเข้มแข็งด้วยหลักปรัชญาของเศรษฐกิจพอเพียง

ข. ยุทธศาสตร์การพัฒนาของ อปท. ในเขตจังหวัดที่ ๒ ด้านงานส่งเสริมคุณภาพชีวิต

ยุทธศาสตร์ที่ ๑ การพัฒนาคุณภาพชีวิต

แผนงาน ๑.๒ สาธารณสุข

ที่	โครงการ	วัตถุประสงค์	เป้าหมาย (ผลผลิตของโครงการ)	งบประมาณ					ตัวชี้วัด (KPI)	ผลที่คาดว่าจะได้รับ	หน่วยงาน รับผิดชอบหลัก
				๒๕๖๑ (บาท)	๒๕๖๒ (บาท)	๒๕๖๓ (บาท)	๒๕๖๔ (บาท)	๒๕๖๕ (บาท)			
๑	โครงการพัฒนาศักยภาพและส่งเสริมสุขภาพประชาชนและผู้สูงอายุ	เพื่อจัดการประชุมสัมมนาเพิ่มความรู้อแก่ประชาชนและผู้สูงอายุ	ประชาชนและผู้สูงอายุในตำบลวังกระแจะจำนวน ๕๐๐ คน		๑,๕๐๐,๐๐๐	๒,๕๐๐,๐๐๐	๒,๕๐๐,๐๐๐	๒,๕๐๐,๐๐๐	ประชาชนในพื้นที่จำนวน ๕๐๐ คนได้รับความรู้	ประชาชนและผู้สูงอายุมีประสิทธิภพมากขึ้น	กองสาธารณสุข
๒	โครงการสาธารณสุขชุมชน (จัดให้บริการสาธารณสุขเคลื่อนที่)	เพื่อสนับสนุนการดูแลรักษาสุขภาพขั้นพื้นฐานของประชาชน	ให้บริการรักษาสุขภาพเบื้องต้นแก่ประชาชนในหมู่บ้าน ๓๐๐ คน	-	-	๓๐,๐๐๐	๓๐,๐๐๐	๓๐,๐๐๐	ประชาชนในหมู่บ้านได้รับการรักษาสุขภาพ ๓๐๐ คน	ประชาชนได้รับบริการอย่างทั่วถึง	กองสาธารณสุข
๓	โครงการบ้านนำอยู่หน้าบ้านนำมอง	จัดประกวด ผักอบรมและประชาสัมพันธ์โครงการบ้านนำอยู่ หน้าบ้านนำมอง	ตำบลวังกระแจะมีความสะอาดทำให้ประชาชนในพื้นที่สุขภาพกายและจิตที่ดี	-	-	๒๐๐,๐๐๐	๒๐๐,๐๐๐	๒๐๐,๐๐๐	ประชาชนในพื้นที่ตำบลวังกระแจะมีความพึงพอใจร้อยละ ๘๐	บ้านเมืองสะอาด ประชาชนมีสุขภาพกายและจิตดี	กองสาธารณสุข
๔	สนับสนุนกิจกรรมการออกกำลังกายในระดับหมู่บ้านและระดับตำบล	เพื่อส่งเสริมให้ประชาชนมีสุขภาพแข็งแรง	จัดกิจกรรมออกกำลังกายในเขตพื้นที่ตำบลวังกระแจะ	-	-	๕๐,๐๐๐	๕๐,๐๐๐	๕๐,๐๐๐	ประชาชนในพื้นที่ ๑๒ หมู่บ้าน ได้เข้าร่วมกิจกรรม	ประชาชนในตำบลวังกระแจะมีความสุขกายแข็งแรง	กองสาธารณสุข
๕	โครงการตรวจเยี่ยมบ้านผู้สูงอายุและผู้พิการ	เพื่อส่งเสริมสุขภาพผู้สูงอายุและผู้พิการ	ตรวจเยี่ยมบ้านและตรวจสุขภาพให้แก่ผู้สูงอายุและผู้พิการ	-	-	๕๐,๐๐๐	๕๐,๐๐๐	๕๐,๐๐๐	ประชาชนในตำบลวังกระแจะ ๑๒ หมู่ได้รับการตรวจเยี่ยม	ผู้สูงอายุและผู้พิการมีสุขภาพกายและจิตที่ดี	กองสาธารณสุข

ที่	โครงการ	วัตถุประสงค์	เป้าหมาย (ผลผลิตของโครงการ)	งบประมาณ					ตัวชี้วัด (KPI)	ผลที่คาดว่าจะได้รับ	หน่วยงาน รับผิดชอบหลัก
				๒๕๖๑ (บาท)	๒๕๖๒ (บาท)	๒๕๖๓ (บาท)	๒๕๖๔ (บาท)	๒๕๖๕ (บาท)			
๖	โครงการคุ้มครองผู้บริโภค	เพื่อส่งเสริมให้ประชาชนมีการบริโภคอาหารอย่างถูกหลักอนามัย	จัดกิจกรรมมหกรรมอาหารปลอดภัยรสชาติอร่อย	-	-	๒๐๐,๐๐๐	๒๐๐,๐๐๐	๒๐๐,๐๐๐	จัดกิจกรรม ๑ ครั้ง ณ มัสยิด หมู่ที่ ๓ บ้านป่าหมาก	ประชาชนมีการบริโภคอาหารที่สะอาดถูกหลักอนามัย	กองสาธารณสุข
๗	ตรวจคัดกรองโรค	เพื่อคัดกรองการเกิดโรคต่างๆ	ตรวจคัดกรองโรคแก่ประชาชนในตำบลวังกระแจะ จำนวน ๑,๒๐๐ คน	-	-	๗๖๐,๐๐๐	๗๖๐,๐๐๐	๗๖๐,๐๐๐	ประชาชนในตำบลวังกระแจะ จำนวน ๑,๒๐๐ คน	ประชาชนได้รับการตรวจคัดกรองโรคทุกปี	กองสาธารณสุข
๘	โครงการป้องกันแก้ไข ปัญหาโรคติดต่อ	เพื่อแก้ไขปัญหาการแพร่ระบาดของโรคติดต่อ	รณรงค์และป้องกันการแพร่ระบาดของโรคติดต่อในตำบล	-	-	๓๐๐,๐๐๐	๓๐๐,๐๐๐	๓๐๐,๐๐๐	๑๒ หมู่บ้านในตำบลวังกระแจะ	ลดการแพร่ระบาดของโรคติดต่อ	กองสาธารณสุข
๙	โครงการสัตว์ปลอดโรคคนปลอดภัยจากโรคพิษสุนัขบ้าตามพระราชปณิธาน ศ.ดร. สมเด็จพระเจ้าพี่นางเธอฯ กรมพระศรีสวางควัฒน วรขัตติยราชนารี	เพื่อป้องกันโรคพิษสุนัขบ้าและให้สุนัขและแมวมีความปลอดภัยจากโรคพิษสุนัขบ้า	สัตว์เลี้ยงได้รับการฉีดวัคซีนป้องกันโรคพิษสุนัขบ้าและประชาชนในอบต. วังกระแจะมีความปลอดภัย	-	๑๕๐,๐๐๐	๑๕๐,๐๐๐	๑๕๐,๐๐๐	๑๕๐,๐๐๐	๑๒ หมู่บ้านในตำบลวังกระแจะ	สัตว์เลี้ยงได้รับภูมิคุ้มกันโรคพิษสุนัขบ้าและภายในเขตอบต. ไม่มีโรคพิษสุนัขบ้า	กองสาธารณสุข
๑๐	โครงการรณรงค์ต้านภัยไข้เลือดออก	เพื่อป้องกันและรณรงค์โรคไข้เลือดออก	รณรงค์และป้องกันการแพร่ระบาดของโรคไข้เลือดออก	-	๑๐๐,๐๐๐	๑๐๐,๐๐๐	๑๐๐,๐๐๐	๑๐๐,๐๐๐	๑๒ หมู่บ้านในตำบลวังกระแจะ	ลดการแพร่ระบาดของโรคไข้เลือดออก	กองสาธารณสุข

ที่	โครงการ	วัตถุประสงค์	เป้าหมาย (ผลผลิตของโครงการ)	งบประมาณ					ตัวชี้วัด (KPI)	ผลที่คาดว่าจะได้รับ	หน่วยงาน รับผิดชอบหลัก
				๒๕๖๑ (บาท)	๒๕๖๒ (บาท)	๒๕๖๓ (บาท)	๒๕๖๔ (บาท)	๒๕๖๕ (บาท)			
๑๑	โครงการป้องกันโรคเอดส์	เพื่อให้ประชาชนมีความรู้และตระหนักในการป้องกันการติดเชื้อไวรัสเอชไอวี	ประชาสัมพันธ์และอบรมให้ความรู้เพื่อป้องกันโรคเอดส์	-	๓๐,๐๐๐	๓๐,๐๐๐	๓๐,๐๐๐	๓๐,๐๐๐	ประชาชนในตำบลวังกระแจะทั้ง ๑๒ หมู่	ปลอดภัยจากความเสี่ยงในการเจ็บป่วยและเสียชีวิตจากการติดเชื้อ	กองสาธารณสุข
๑๒	โครงการส่งเสริมการใช้จักรยานในชีวิตประจำวัน (เมืองปั่นได้ เมืองปั่นดี)	เพื่อสร้างแรงจูงใจให้ประชาชนใน ต.วังกระแจะมีความต้องการและหันมาใช้จักรยานในชีวิตประจำวันมากขึ้น	ประชาชนในตำบลวังกระแจะ	-	๕๐๐,๐๐๐	๓๐๐,๐๐๐	๓๐๐,๐๐๐	๓๐๐,๐๐๐	ประชาชนมีการใช้จักรยานในชีวิตประจำวันมากขึ้น	ประชาชนมีสุขภาพร่างกายแข็งแรง	กองสาธารณสุข
๑๓	โครงการทำหมันให้สุนัขและแมว	เพื่อแก้ไขปัญหาการเกิดประชากรสุนัขและแมว	สุนัขและแมวในตำบลวังกระแจะทั้ง ๑๒ หมู่	-	๓๐๐,๐๐๐	๓๐๐,๐๐๐	๓๐๐,๐๐๐	๓๐๐,๐๐๐	สุนัขและแมวในตำบลวังกระแจะทั้ง ๑๒ หมู่ได้รับการทำหมัน	ควบคุมการเกิดของสุนัขและแมว	กองสาธารณสุข
๑๔	โครงการอาสาสมัครท้องถิ่นรักขีโลก (อถล.)	จัดปฐมนิเทศ ฝึกอบรมหรือประชุมสัมมนา อถล. เพื่อให้เข้าใจบทบาทหน้าที่ของตนเอง และสามารถปฏิบัติงานได้อย่างมีประสิทธิภาพ	ประชาชนในตำบลวังกระแจะทั้ง ๑๒ หมู่	-	๒๐๐,๐๐๐	๒๐๐,๐๐๐	๒๐๐,๐๐๐	๒๐๐,๐๐๐	จำนวนครัวเรือนไม่น้อยกว่าร้อยละ ๒๐ มีความรู้เกี่ยวกับบทบาทหน้าที่ของอถล.	ประชาชนเข้าใจบทบาทหน้าที่ของอถล. และสามารถปฏิบัติงานได้อย่างมีประสิทธิภาพ	กองสาธารณสุข

ที่	โครงการ	วัตถุประสงค์	เป้าหมาย (ผลผลิตของโครงการ)	งบประมาณ					ตัวชี้วัด (KPI)	ผลที่คาดว่าจะได้รับ	หน่วยงาน รับผิดชอบหลัก
				๒๕๖๑ (บาท)	๒๕๖๒ (บาท)	๒๕๖๓ (บาท)	๒๕๖๔ (บาท)	๒๕๖๕ (บาท)			
๑๕	โครงการหน่วยทันตกรรมเคลื่อนที่พระราชทาน	เพื่ออุดหนุนและดำเนินการให้ประชาชนในตำบลวังกระแจะได้รับการตรวจรักษาและคัดกรองโรคทางทันตกรรม	มีการจัดกิจกรรมให้กับประชาชนตำบลวังกระแจะ หมู่ ๑-๑๒ จำนวน ๒ ครั้ง โดยสนับสนุนให้หมู่บ้าน แห่งละ ๒๐,๐๐๐ บาท	-	๒๔๐,๐๐๐	๒๔๐,๐๐๐	๒๔๐,๐๐๐	๒๔๐,๐๐๐	มีการจัดกิจกรรม-การตรวจรักษาและคัดกรองโรคทางทันตกรรม ๑-๒ ครั้งและประชาชนมีสุขภาพช่องปากที่ดี	ประชาชนมีสุขภาพช่องปากที่ดี	กองสาธารณสุข
๑๖	โครงการอบรมหมอหมู่บ้านในพระราชประสงค์	เพื่ออุดหนุนและดำเนินการให้แกนนำด้านสุขภาพตำบลวังกระแจะมีความรู้เกี่ยวกับการรักษาพยาบาลเบื้องต้น	มีการจัดกิจกรรมให้กับประชาชนตำบลวังกระแจะ หมู่ ๑-๑๒ จำนวน ๒ ครั้ง โดยสนับสนุนให้หมู่บ้าน แห่งละ ๒๐,๐๐๐ บาท	-	๒๔๐,๐๐๐	๒๔๐,๐๐๐	๒๔๐,๐๐๐	๒๔๐,๐๐๐	มีการจัดกิจกรรมอบรมแกนนำสุขภาพ ๑-๒ ครั้งและแกนนำตำบลวังกระแจะมีความรู้เกี่ยวกับรักษาพยาบาลเบื้องต้น	แกนนำสุขภาพตำบลวังกระแจะมีความรู้เกี่ยวกับรักษาพยาบาลเบื้องต้น	กองสาธารณสุข
๑๗	โครงการแพทย์ หู คอ จมูก และโรคภูมิแพ้พระราชทาน	เพื่ออุดหนุนและดำเนินการให้ประชาชนในตำบลวังกระแจะได้รับการตรวจรักษาและคัดกรองโรค	มีการจัดกิจกรรมให้กับประชาชนตำบลวังกระแจะ หมู่ ๑-๑๒ จำนวน ๒ ครั้ง โดยสนับสนุนให้หมู่บ้าน แห่งละ ๒๐,๐๐๐ บาท	-	๒๔๐,๐๐๐	๒๔๐,๐๐๐	๒๔๐,๐๐๐	๒๔๐,๐๐๐	มีการจัดกิจกรรมการตรวจรักษาและคัดกรองโรคและประชาชนมีสุขภาพร่างกายแข็งแรงและปลอดโรค	ประชาชนมีสุขภาพร่างกายแข็งแรงและปลอดโรค	กองสาธารณสุข
รวม	๑๗ โครงการ			๐	๓,๕๐๐,๐๐๐	๕,๘๙๐,๐๐๐	๕,๘๙๐,๐๐๐	๕,๘๙๐,๐๐๐	-	-	-

ก. ยุทธศาสตร์จังหวัดที่ ๒ การเสริมสร้างความมั่นคง ความสงบเรียบร้อย และชุมชนเข้มแข็งด้วยหลักปรัชญาของเศรษฐกิจพอเพียง

ข. ยุทธศาสตร์การพัฒนาของ อปท. ในเขตจังหวัดที่ ๒ ด้านงานส่งเสริมคุณภาพชีวิต

ยุทธศาสตร์ที่ ๑ การพัฒนาคุณภาพชีวิต

แผนงาน ๑.๓ สังคมสงเคราะห์

ที่	โครงการ	วัตถุประสงค์	เป้าหมาย (ผลผลิตของโครงการ)	งบประมาณ					ตัวชี้วัด (KPI)	ผลที่คาดว่าจะได้รับ	หน่วยงาน รับผิดชอบหลัก
				๒๕๖๑ (บาท)	๒๕๖๒ (บาท)	๒๕๖๓ (บาท)	๒๕๖๔ (บาท)	๒๕๖๕ (บาท)			
๑	บ้านท้องถิ่นประชารัฐร่วมใจเทิดไท้องค์ราชัน ราชนิ	เพื่อช่วยเหลือผู้ยากไร้ ผู้ด้อยโอกาสและผู้ยากจน	ปรับปรุงที่อยู่อาศัยแก่ ผู้ด้อยโอกาส ผู้ยากไร้ และผู้ยากจน จำนวน ๑๒ ครัวเรือน	-	๒๐๐,๐๐๐	๒๐๐,๐๐๐	๒๐๐,๐๐๐	๒๐๐,๐๐๐	ผู้ด้อยโอกาส ผู้ยากไร้ ผู้ยากจน ได้รับความพึงพอใจร้อยละ ๗๐	ผู้ยากจน ผู้ยากไร้และผู้ด้อยโอกาส มีที่อยู่อาศัยที่ดีขึ้น	กองสวัสดิการฯ
๒	เสริมสร้างครอบครัวอบอุ่นเข้มแข็งในตำบลวังกระแจะ	เพื่อให้สมาชิกในครอบครัวได้ตระหนักถึงความสำคัญของสถาบันครอบครัว	กลุ่มครอบครัวทั่วไปในพื้นที่ตำบลวังกระแจะ	-	๑๐๐,๐๐๐	๑๐๐,๐๐๐	๑๐๐,๐๐๐	๑๐๐,๐๐๐	ผู้เข้าร่วมโครงการ ได้รับความพึงพอใจร้อยละ ๗๐	สมาชิกในครอบครัว เห็นความสำคัญของสถาบันครอบครัว	กองสวัสดิการฯ
๓	ส่งเสริมคุณภาพชีวิตคนพิการ	เพื่อส่งเสริมสนับสนุนคุณภาพชีวิตคนพิการให้ได้รับพัฒนาศักยภาพและทักษะของตน	คนพิการ อาสาสมัครครอบครัวคนพิการในพื้นที่ตำบลวังกระแจะ	-	๓๐,๐๐๐	๓๐,๐๐๐	๓๐,๐๐๐	๓๐,๐๐๐	ผู้เข้าร่วมโครงการ ได้รับความพึงพอใจร้อยละ ๗๐	ส่งเสริมการรวมกลุ่มของคนพิการและเห็นคุณค่าของคนพิการ	กองสวัสดิการฯ
๔	จัดทำสิ่งอำนวยความสะดวกให้คนพิการและทุกคนในสังคม	เพื่อจัดทำสิ่งอำนวยความสะดวกให้คนพิการและทุกคนในสังคม	จัดทำห้องน้ำ ที่จอดรถ เพื่ออำนวยความสะดวกให้คนพิการและทุกคนในสังคม	-	-	๒๐๐,๐๐๐	๒๐๐,๐๐๐	๒๐๐,๐๐๐	ผู้มาติดต่องานราชการได้รับความพึงพอใจร้อยละ ๗๐	คนพิการและทุกคนในสังคมมีความสะดวกสบายในการติดต่องานที่ อบต.	กองสวัสดิการฯ

ที่	โครงการ	วัตถุประสงค์	เป้าหมาย (ผลผลิตของโครงการ)	งบประมาณ					ตัวชี้วัด (KPI)	ผลที่คาดว่าจะได้รับ	หน่วยงาน รับผิดชอบหลัก
				๒๕๖๑ (บาท)	๒๕๖๒ (บาท)	๒๕๖๓ (บาท)	๒๕๖๔ (บาท)	๒๕๖๕ (บาท)			
๕	อบรมส่งเสริมกิจกรรมให้แก่ผู้สูงอายุในตำบลวังกระแจะ	เพื่อส่งเสริมให้ผู้สูงอายุทำกิจกรรมนันทนาการ	จัดอบรมให้ความรู้ด้านสุขภาพและกิจกรรมนันทนาการต่างๆ พร้อมทั้งจัดเลี้ยงอาหารแก่ผู้สูงอายุ เดือนละ ๒ ครั้ง	-	๑๒๐,๐๐๐	๑๒๐,๐๐๐	๑๒๐,๐๐๐	๑๒๐,๐๐๐	ผู้เข้าร่วมโครงการ มีความพึงพอใจ ร้อยละ ๗๐	ผู้สูงอายุมีความสุข ภายและสุขภาพจิตดี	กองสวัสดิการฯ
๖	รดน้ำขอพรเนื่องในวันผู้สูงอายุ	เพื่อส่งเสริมให้ผู้สูงอายุได้ทำกิจกรรมร่วมกันในชุมชน	จัดกิจกรรมรดน้ำขอพรผู้สูงอายุในเขตพื้นที่ตำบลวังกระแจะ จำนวน ๑ ครั้ง	-	-	๑๐๐,๐๐๐	๑๐๐,๐๐๐	๑๐๐,๐๐๐	ผู้เข้าร่วมโครงการ ได้รับความพึงพอใจ ร้อยละ ๗๐	ผู้สูงอายุได้พบปะ แลกเปลี่ยนและทำกิจกรรมร่วมกัน	กองสวัสดิการฯ
๗	อุดหนุนศูนย์บริการผู้สูงอายุโดยชุมชนวัดบุปผาราม	เพื่อส่งเสริมให้ผู้สูงอายุได้ทำกิจกรรมร่วมกันในชุมชน	อุดหนุนงบประมาณแก่ศูนย์บริการผู้สูงอายุโดยชุมชนวัดบุปผาราม จำนวน ๑ ครั้ง	-	-	๑๐๐,๐๐๐	๑๐๐,๐๐๐	๑๐๐,๐๐๐	ผู้เข้าร่วมโครงการ ได้รับความพึงพอใจ ร้อยละ ๗๐	ผู้สูงอายุได้พบปะ และทำกิจกรรมร่วมกัน	กองสวัสดิการฯ, ศูนย์บริการผู้สูงอายุฯ
๘	สนับสนุนการดำเนินงานกองทุนสวัสดิการชุมชน	เพื่อเป็นการขับเคลื่อนการดำเนินงานกองทุนสวัสดิการชุมชนโดยกระบวนการมีส่วนร่วมของประชาชน	สนับสนุนการดำเนินงาน และการสมทบกองทุนสวัสดิการชุมชนขององค์ปกครองส่วนท้องถิ่น	-	-	๑๐๐,๐๐๐	๑๐๐,๐๐๐	๑๐๐,๐๐๐	สมาชิกได้รับการช่วยเหลือตามหลักเกณฑ์ของกองทุนสวัสดิการชุมชนร้อยละ ๗๐	ชุมชน ท้องถิ่น มีระบบสวัสดิการชุมชนที่ดูแลประชาชนกันเองได้อย่างทั่วถึง	กองสวัสดิการฯ

ที่	โครงการ	วัตถุประสงค์	เป้าหมาย (ผลผลิตของโครงการ)	งบประมาณ					ตัวชี้วัด (KPI)	ผลที่คาดว่าจะได้รับ	หน่วยงาน รับผิดชอบหลัก
				๒๕๖๑ (บาท)	๒๕๖๒ (บาท)	๒๕๖๓ (บาท)	๒๕๖๔ (บาท)	๒๕๖๕ (บาท)			
๙	กิจกรรมเชิดชูเกียรติประชาชนผู้มีจิตสาธารณะ	เพื่อยกย่องประชาชน เด็กและเยาวชนที่ให้การสนับสนุนการดำเนินการกิจกรรมด้านศาสนา ศิลปะ วัฒนธรรมที่เป็นประโยชน์ แก่ชุมชนสังคม และประเทศชาติอย่างต่อเนื่องให้สังคมได้รับรู้	ประชาชน เด็กและเยาวชนในพื้นที่ตำบลวังกระแจะ	-	๒๐,๐๐๐	๒๐,๐๐๐	๒๐,๐๐๐	๒๐,๐๐๐	ผู้เข้าร่วมโครงการได้รับความพึงพอใจร้อยละ ๗๐	ประชาชนในเขตพื้นที่ตำบลวังกระแจะมีค่านิยมยกย่อง เชิดชูและเห็นคุณค่าของการประพฤติปฏิบัติตนมีจิตสาธารณะ	กองสวัสดิการฯ
๑๐	พัฒนาคุณภาพชีวิตผู้สูงอายุ "โรงเรียนผู้สูงอายุ"	เพื่อส่งเสริมการพัฒนาคุณภาพชีวิตและเสริมสร้างสุขภาพที่ดีทั้งด้านร่างกายและจิตใจ	จัดตั้งโรงเรียนผู้สูงอายุ จำนวน ๑ แห่ง	-	๑,๐๐๐,๐๐๐	๑,๐๐๐,๐๐๐	๑,๐๐๐,๐๐๐	๑,๐๐๐,๐๐๐	ผู้เข้าร่วมโครงการได้รับความพึงพอใจร้อยละ ๗๐	ผู้สูงอายุได้เรียนรู้พัฒนาทักษะในการดูแลตนเองสู่การพัฒนาคุณภาพชีวิตที่ดีมีคุณค่าและมีศักยภาพต่อชุมชนและสังคม	กองสวัสดิการฯ
รวม	๑๐ โครงการ			๐	๑,๔๗๐,๐๐๐	๑,๙๗๐,๐๐๐	๑,๙๗๐,๐๐๐	๑,๙๗๐,๐๐๐	-	-	-

ก. ยุทธศาสตร์จังหวัดที่ ๒ การเสริมสร้างความมั่นคง ความสงบเรียบร้อย และชุมชนเข้มแข็งด้วยหลักปรัชญาของเศรษฐกิจพอเพียง

ข. ยุทธศาสตร์การพัฒนาของ อปท. ในเขตจังหวัดที่ ๒ ด้านงานส่งเสริมคุณภาพชีวิต

ยุทธศาสตร์ที่ ๑ การพัฒนาคุณภาพชีวิต

แผนงาน ๑.๔ เคหะและชุมชน

ที่	โครงการ	วัตถุประสงค์	เป้าหมาย (ผลผลิตของโครงการ)	งบประมาณ					ตัวชี้วัด (KPI)	ผลที่คาดว่าจะได้รับ	หน่วยงาน รับผิดชอบหลัก
				๒๕๖๑ (บาท)	๒๕๖๒ (บาท)	๒๕๖๓ (บาท)	๒๕๖๔ (บาท)	๒๕๖๕ (บาท)			
๑	โครงการรณรงค์การลดปริมาณมูลฝอยในชุมชนและสถานศึกษา	เพื่อรณรงค์และจัดกิจกรรมการลดปริมาณมูลฝอยในเขตตำบลวังกระแจะ	จัดกิจกรรมรณรงค์เพื่อลดปริมาณมูลฝอยในชุมชนและสถานศึกษา	-	-	๓๐,๐๐๐	๓๐,๐๐๐	๓๐,๐๐๐	จัดกิจกรรมในสถานศึกษา ๑ แห่ง	ปริมาณการผลิติดูแล ปลอดจากชุมชนและ สถานศึกษาลดลง	กอง สาธารณสุข
๒	โครงการเผยแพร่ความรู้เรื่องการจัดการน้ำเสียแก่ประชาชนและร้านอาหาร	เพื่อส่งเสริมการมีส่วนร่วมในการป้องกันและแก้ไขปัญหามลพิษทางน้ำแก่ประชาชนและร้านอาหาร	ร้อยละ ๘๐ ของประชาชนและร้านอาหารมีความรู้ความสนใจเรื่องน้ำเสีย	-	๓๐,๐๐๐	๓๐,๐๐๐	๓๐,๐๐๐	๓๐,๐๐๐	ประชากรร้อยละ ๘๐ มีความรู้เรื่องการบำบัดน้ำเสีย	ประชาชนและผู้ประกอบการร้านอาหารมีส่วนร่วมในการป้องกันแก้ไขปัญหามลพิษทางน้ำ	กอง สาธารณสุข
๓	โครงการสร้างระบบบำบัดสิ่งปฏิกูล	เพื่อพัฒนาระบบหลักประกันสุขภาพเพื่อให้ประชาชนมีสุขภาพดีปราศจากแหล่งแพร่กระจายของเชื้อโรคต่างๆ	ก่อสร้างระบบบำบัดสิ่งปฏิกูล จำนวน ๑ แห่ง	-	๑,๐๐๐,๐๐๐	๑,๐๐๐,๐๐๐	๑,๐๐๐,๐๐๐	๑,๐๐๐,๐๐๐	ก่อสร้างระบบบำบัดสิ่งปฏิกูล จำนวน ๑ แห่ง	เพื่อให้ประชาชนมีสุขภาพดีปราศจากแหล่งแพร่เชื้อโรคต่างๆ	กอง สาธารณสุข
๔	โครงการป้องกันและแก้ไขปัญหามลพิษจากขยะมูลฝอย	เพื่อลดปัญหาสุนัขจรจัด	จัดกิจกรรมรณรงค์เพื่อลดปริมาณสุนัขจรจัด	-	๓๐,๐๐๐	๓๐,๐๐๐	๓๐,๐๐๐	๓๐,๐๐๐	จัดกิจกรรมรณรงค์เพื่อลดปริมาณสุนัขจรจัด ๑ หมู่บ้าน	สุนัขจรจัดลดลง	กอง สาธารณสุข

ที่	โครงการ	วัตถุประสงค์	เป้าหมาย (ผลผลิตของโครงการ)	งบประมาณ					ตัวชี้วัด (KPI)	ผลที่คาดว่าจะได้รับ	หน่วยงาน รับผิดชอบหลัก
				๒๕๖๑ (บาท)	๒๕๖๒ (บาท)	๒๕๖๓ (บาท)	๒๕๖๔ (บาท)	๒๕๖๕ (บาท)			
๕	ก่อสร้างอาคารศูนย์การ ออกกำลังกาย	เพื่อส่งเสริมให้มีสถานที่ ออกกำลังกาย	ก่อสร้างศูนย์ออกกำลังกาย จำนวน ๑ แห่ง พร้อมจัดซื้อเครื่องออก กำลังกาย	-	-	๘๐๐,๐๐๐	๘๐๐,๐๐๐	๘๐๐,๐๐๐	ก่อสร้างศูนย์ออก กำลังกาย ๑ แห่ง	ประชาชนมีสุขภาพ แข็งแรง	กอง สาธารณสุข
๖	โครงการความร่วมมือของ องค์กรปกครองส่วนท้องถิ่น ในการแก้ไขปัญหาพร้อมกัน	เพื่ออุดหนุนโครงการความ ร่วมมือขององค์กรปกครอง ส่วนท้องถิ่นในการแก้ไข ปัญหาพร้อมกัน เช่น การ กำจัดขยะ สิ่งปฏิกูลอย่างมี ประสิทธิภาพและมีประ สิทธิภาพอย่างเป็นรูปธรรม	อุดหนุนงบประมาณให้ เทศบาลเมืองตราด จำนวน ๒๐๐,๐๐๐ บาท ตามโครงการ/กิจกรรม ที่อยู่ในอำนาจหน้าที่ ของ อปท.	-	๒๐๐,๐๐๐	๒๐๐,๐๐๐	๒๐๐,๐๐๐	๒๐๐,๐๐๐	อุดหนุนงบประมาณ ให้กับเทศบาลเมือง ตราด ร้อยละ ๑๐๐	สามารถช่วยเหลือ และบรรเทาความ เดือดร้อนของ ประชาชน	กอง สาธารณสุข ,เทศบาล เมืองตราด
รวม	๖ โครงการ			๐	๑,๒๖๐,๐๐๐	๒,๐๙๐,๐๐๐	๒,๐๙๐,๐๐๐	๒,๐๙๐,๐๐๐	-	-	-

ก. ยุทธศาสตร์จังหวัดที่ ๒ การเสริมสร้างความมั่นคง ความสงบเรียบร้อย และชุมชนเข้มแข็งด้วยหลักปรัชญาของเศรษฐกิจพอเพียง

ข. ยุทธศาสตร์การพัฒนาของ อปท. ในเขตจังหวัดที่ ๒ ด้านงานส่งเสริมคุณภาพชีวิต

ยุทธศาสตร์ที่ ๑ การพัฒนาคุณภาพชีวิต

แผนงาน ๑.๕ การเกษตร

ที่	โครงการ	วัตถุประสงค์	เป้าหมาย (ผลผลิตของโครงการ)	งบประมาณ					ตัวชี้วัด (KPI)	ผลที่คาดว่าจะได้รับ	หน่วยงาน รับผิดชอบหลัก
				๒๕๖๑ (บาท)	๒๕๖๒ (บาท)	๒๕๖๓ (บาท)	๒๕๖๔ (บาท)	๒๕๖๕ (บาท)			
๑	คลินิกเกษตรเคลื่อนที่	๑.แก้ไขปัญหาด้านการผลิตทางการเกษตร ๒.เพื่อบูรณาการความร่วมมือระหว่างหน่วยงานวิชาการ	๑.ให้บริการทางการเกษตรแก่เกษตรกรตามความต้องการและความเหมาะสมของพื้นที่ ๒. เสริมสร้างความรู้และฝึกอบรมถ่ายทอดเทคโนโลยีการเกษตร จำนวน ๑ ครั้ง/ปี	-	-	๕๐,๐๐๐	๕๐,๐๐๐	๕๐,๐๐๐	ร้อยละ ๘๐ ของผู้เข้าร่วมกิจกรรมได้รับการแก้ปัญหาทางการเกษตรและมีความรู้ทางการเกษตรเพิ่มมากขึ้น	เกษตรกรและบุคคลทั่วไปได้รับบริการความรู้ทางการเกษตรและเกิดความร่วมมือแบบบูรณาการระหว่างหน่วยงานในการแก้ไขปัญหาาร่วมกัน	กองส่งเสริมการเกษตร
รวม	๑ โครงการ			๐	๐	๕๐,๐๐๐	๕๐,๐๐๐	๕๐,๐๐๐	-	-	-

ก. ยุทธศาสตร์จังหวัดที่ ๒ การเสริมสร้างความมั่นคง ความสงบเรียบร้อย และชุมชนเข้มแข็งด้วยหลักปรัชญาของเศรษฐกิจพอเพียง

ข. ยุทธศาสตร์การพัฒนาของ อปท. ในเขตจังหวัดที่ ๒ ด้านงานส่งเสริมคุณภาพชีวิต

ยุทธศาสตร์ที่ ๑ การพัฒนาคุณภาพชีวิต

แผนงาน ๑.๖ งบกลาง

ที่	โครงการ	วัตถุประสงค์	เป้าหมาย (ผลผลิตของโครงการ)	งบประมาณ					ตัวชี้วัด (KPI)	ผลที่คาดว่าจะได้รับ	หน่วยงาน รับผิดชอบหลัก
				๒๕๖๑ (บาท)	๒๕๖๒ (บาท)	๒๕๖๓ (บาท)	๒๕๖๔ (บาท)	๒๕๖๕ (บาท)			
๑	สนับสนุนโครงการ กองทุนหลักประกัน สุขภาพ	เพื่อส่งเสริมให้ ประชาชนมี สุขภาพดี	สมทบทุนเข้าโครงการ หลักประกันสุขภาพใน ระดับพื้นที่หรือท้องถิ่น	-	๔๙๕,๐๐๐	๔๙๕,๐๐๐	๔๙๕,๐๐๐	๔๙๕,๐๐๐	๑๒ หมู่บ้านใน ตำบลวังกระแจะ	ประชาชนมี สุขภาพแข็งแรง	กอง สาธารณสุข
๒	เบี้ยยังชีพผู้สูงอายุ	เพื่อช่วยเหลือ ผู้สูงอายุ	จ่ายเบี้ยยังชีพผู้สูงอายุ จำนวน ๓,๓๙๑ คน โดยจ่ายอัตราเบี้ยยังชีพ รายเดือนแบบขั้นบันได	-	๒๗,๑๖๖,๘๐๐	๒๗,๑๖๖,๘๐๐	๒๗,๑๖๖,๘๐๐	๒๗,๑๖๖,๘๐๐	ผู้สูงอายุที่ได้รับ เบี้ยยังชีพมี ความพึงพอใจ ร้อยละ ๗๐	ผู้สูงอายุมีรายได้ เพียงพอแก่การ ยังชีพ	กอง สวัสดิการ
๓	เบี้ยยังชีพคนพิการ	เพื่อช่วยเหลือ คนพิการ	จ่ายเบี้ยยังชีพคนพิการ คนละ ๘๐๐ บาทต่อ เดือน จำนวน ๔๑๐ คน	-	๓,๙๓๖,๐๐๐	๓,๙๓๖,๐๐๐	๓,๙๓๖,๐๐๐	๓,๙๓๖,๐๐๐	คนพิการที่ได้รับเบี้ย ยังชีพมีความพึง พอใจร้อยละ ๗๐	คนพิการมีราย ได้เพียงพอแก่ การยังชีพ	กอง สวัสดิการ
๔	เบี้ยยังชีพผู้ป่วยเอดส์	เพื่อช่วยเหลือ ผู้ป่วยเอดส์	จ่ายเบี้ยยังชีพผู้ป่วยเอดส์ จำนวน ๕๐ คน คนละ ๕๐๐ บาทต่อเดือน	-	๓๐๐,๐๐๐	๓๐๐,๐๐๐	๓๐๐,๐๐๐	๓๐๐,๐๐๐	ผู้ป่วยเอดส์ที่ได้รับ เบี้ยยังชีพมีความพึง พอใจร้อยละ ๗๐	ผู้ป่วยเอดส์มีราย ได้เพียงพอแก่ การยังชีพ	กอง สวัสดิการ
รวม	๔ โครงการ			๐	๓๑,๘๙๗,๘๐๐	๓๑,๘๙๗,๘๐๐	๓๑,๘๙๗,๘๐๐	๓๑,๘๙๗,๘๐๐	-	-	-

ก. ยุทธศาสตร์จังหวัดที่ ๒ การเสริมสร้างความมั่นคง ความสงบเรียบร้อย และชุมชนเข้มแข็ง ด้วยหลักปรัชญาเศรษฐกิจพอเพียง

ข. ยุทธศาสตร์การพัฒนาของ อปท. ในเขตจังหวัดที่ ๓ ด้านการจัดระเบียบชุมชน/สังคม และการรักษาความสงบเรียบร้อย

ยุทธศาสตร์ที่ ๒ การพัฒนาด้านเสริมสร้างความเข้มแข็งชุมชน

แผนงาน ๒.๑ การรักษาความสงบภายใน

ที่	โครงการ	วัตถุประสงค์	เป้าหมาย (ผลผลิตของโครงการ)	งบประมาณ					ตัวชี้วัด (KPI)	ผลที่คาดว่าจะ ได้รับ	หน่วยงาน รับผิดชอบ หลัก
				๒๕๖๑ (บาท)	๒๕๖๒ (บาท)	๒๕๖๓ (บาท)	๒๕๖๔ (บาท)	๒๕๖๕ (บาท)			
๑	โครงการป้องกันและลดอุบัติเหตุทางถนนในช่วงเทศกาลปีใหม่	เพื่อให้ประชาชนเห็นความสำคัญในการป้องกันและลดอุบัติเหตุทางถนนและมีส่วนร่วมในการป้องกันและลดอุบัติเหตุ	ตั้งจุดตรวจเพื่อรณรงค์ป้องกันและลดอุบัติเหตุทางถนนในช่วงเทศกาลปีใหม่	-	-	๕๐,๐๐๐	๕๐,๐๐๐	๕๐,๐๐๐	ตั้งจุดตรวจเพื่อรณรงค์ในช่วงเทศกาลปีใหม่จำนวน ๑ ครั้ง	ลดการสูญเสียชีวิตและทรัพย์สินที่อาจเกิดขึ้นให้มน้อยที่สุด	งานป้องกันฯ สำนักปลัด
๒	โครงการป้องกันและลดอุบัติเหตุทางถนนในช่วงเทศกาลสงกรานต์	เพื่อให้ประชาชนเห็นความสำคัญในการป้องกันและลดอุบัติเหตุทางถนนและมีส่วนร่วมในการป้องกันและลดอุบัติเหตุ	ตั้งจุดตรวจเพื่อรณรงค์ป้องกันและลดอุบัติเหตุทางถนนในช่วงเทศกาลสงกรานต์	-	-	๕๐,๐๐๐	๕๐,๐๐๐	๕๐,๐๐๐	ตั้งจุดตรวจเพื่อรณรงค์ในช่วงเทศกาลสงกรานต์จำนวน ๑ ครั้ง	ลดการสูญเสียชีวิตและทรัพย์สินที่อาจเกิดขึ้นให้มน้อยที่สุด	งานป้องกันฯ สำนักปลัด
๓	โครงการอบรมให้ความรู้ให้กับอาสาสมัครป้องกันและควบคุมไฟฟ้า	เพื่อเพิ่มประสิทธิภาพในการทำงานของเจ้าหน้าที่และให้ประชาชนมีส่วนร่วมในการป้องกันและควบคุมไฟฟ้า	ฝึกอบรมให้แก่เจ้าหน้าที่/พนักงานดับเพลิง/ ผู้ปฏิบัติงานด้านงานป้องกันและบรรเทาสาธารณภัยและประชาชนจำนวน ๑ ครั้ง ผู้เข้าร่วมจำนวน ๑๐๐ คน	-	-	๑๐๐,๐๐๐	๑๐๐,๐๐๐	๑๐๐,๐๐๐	ผู้เข้าร่วมกิจกรรมมีความพึงพอใจร้อยละ ๘๐	เจ้าหน้าที่มีประสิทธิภาพในการปฏิบัติงานมากขึ้นและประชาชนให้ความร่วมมือในการป้องกันสาธารณภัย	งานป้องกันฯ สำนักปลัด

ที่	โครงการ	วัตถุประสงค์	เป้าหมาย (ผลผลิตของโครงการ)	งบประมาณ					ตัวชี้วัด (KPI)	ผลที่คาดว่าจะได้รับ	หน่วยงาน รับผิดชอบหลัก
				๒๕๖๑ (บาท)	๒๕๖๒ (บาท)	๒๕๖๓ (บาท)	๒๕๖๔ (บาท)	๒๕๖๕ (บาท)			
๔	โครงการอบรมให้ความรู้เกี่ยวกับการป้องกันและบรรเทาสาธารณภัย	เพื่อให้เยาวชนและประชาชนมีความรู้เกี่ยวกับการป้องกันและบรรเทาสาธารณภัย	อบรมให้ความรู้แก่เยาวชนและประชาชนอบรม ๑ ครั้ง ผู้เข้าร่วมจำนวน ๑๐๐ คน	-	-	๑๐๐,๐๐๐	๑๐๐,๐๐๐	๑๐๐,๐๐๐	ผู้เข้าร่วมกิจกรรมมีความพึงพอใจร้อยละ ๘๐	เยาวชนและประชาชนมีความรู้เกี่ยวกับการป้องกันและบรรเทาสาธารณภัย	งานป้องกันฯ สำนักปลัด
๕	โครงการพัฒนาเจ้าหน้าที่ด้านการป้องกันและบรรเทาสาธารณภัย	เพื่อพัฒนาศักยภาพในการปฏิบัติงานของเจ้าหน้าที่ด้านการป้องกันและบรรเทาสาธารณภัย	ฝึกอบรมให้แก่เจ้าหน้าที่/ผู้ปฏิบัติงานด้านการป้องกันและบรรเทาสาธารณภัย จำนวน ๑ ครั้ง ผู้เข้าร่วมจำนวน ๕๐ คน	-	-	๕๐,๐๐๐	๕๐,๐๐๐	๕๐,๐๐๐	ผู้เข้าร่วมกิจกรรมมีความพึงพอใจร้อยละ ๘๐	เจ้าหน้าที่ด้านการป้องกันและบรรเทาสาธารณภัยปฏิบัติงานได้อย่างมีประสิทธิภาพยิ่งขึ้น	งานป้องกันฯ สำนักปลัด
๖	โครงการฝึกอบรมทบทวนอาสาสมัครป้องกันภัยฝ่ายพลเรือน	เพื่อให้ประชาชนมีส่วนร่วมในการป้องกันและบรรเทาสาธารณภัยต่างๆ	ฝึกอบรมทบทวนอาสาสมัครป้องกันภัยฝ่ายพลเรือน (อปพร.) ของอบต. จำนวน ๑ ครั้ง ผู้เข้าร่วมจำนวน ๑๕๐ คน	-	-	๓๐๐,๐๐๐	๓๐๐,๐๐๐	๓๐๐,๐๐๐	ผู้เข้าร่วมกิจกรรมมีความพึงพอใจร้อยละ ๘๐	มีเครือข่ายความร่วมมือในการป้องกันและบรรเทาสาธารณภัย	งานป้องกันฯ สำนักปลัด
๗	โครงการอบรมหลักสูตรฟื้นฟูเจ้าหน้าที่ประจำหน่วยปฏิบัติการฉุกเฉิน ณ จุดเกิดเหตุประจำตำบลวังกระแจะ	เพื่อทบทวนแนวทางการปฏิบัติงานฟื้นฟูทุกขณะในการทำงานของเจ้าหน้าที่	ฝึกอบรมหลักสูตรฟื้นฟูทักษะในการทำงานของเจ้าหน้าที่ จำนวน ๑ ครั้ง ผู้เข้าร่วมจำนวน ๕๐ คน	-	-	๕๐,๐๐๐	๕๐,๐๐๐	๕๐,๐๐๐	ผู้เข้าร่วมกิจกรรมมีความพึงพอใจร้อยละ ๘๐	การปฏิบัติงานของเจ้าหน้าที่เป็นไปอย่างมีประสิทธิภาพ	งานป้องกันฯ สำนักปลัด

ที่	โครงการ	วัตถุประสงค์	เป้าหมาย (ผลผลิตของโครงการ)	งบประมาณ					ตัวชี้วัด (KPI)	ผลที่คาดว่าจะได้รับ	หน่วยงาน รับผิดชอบหลัก
				๒๕๖๑ (บาท)	๒๕๖๒ (บาท)	๒๕๖๓ (บาท)	๒๕๖๔ (บาท)	๒๕๖๕ (บาท)			
๘	ให้การช่วยเหลือและบรรเทาความเดือดร้อนของประชาชน	เพื่อช่วยเหลือบรรเทาความเดือดร้อนของประชาชนหรือผู้ประสบสาธารณภัย	ประชาชนผู้ประสบสาธารณภัยในพื้นที่ตำบลวังกระแจะ	-	-	๓๐๐,๐๐๐	๓๐๐,๐๐๐	๓๐๐,๐๐๐	ผู้เข้าร่วมกิจกรรมมีความพึงพอใจร้อยละ ๘๐	สามารถช่วยเหลือและบรรเทาความเดือดร้อนของประชาชน	งานป้องกันฯ สำนักปลัด
๙	โครงการคลองสายน้ำใส	เพื่อกำจัดวัชพืชผักตบขวาสกีดขวางทางน้ำและเปิดทางน้ำเพื่อให้ประชาชนมีน้ำใช้	กำจัดสิ่งกีดขวางทางน้ำโดยการให้เจ้าหน้าที่นำเรือกำจัดสิ่งกีดขวางทางน้ำและใช้เครื่องจักรดำเนินการขุดลอกคลอง	-	-	๒๐๐,๐๐๐	๒๐๐,๐๐๐	๒๐๐,๐๐๐	ประชาชนพึงพอใจต่อการขุดลอกคลองร้อยละ ๘๐	น้ำไหลเวียนได้สะดวกขึ้น ลดปัญหาน้ำท่วมขังและลดการเกิดอุทกภัย	งานป้องกันฯ สำนักปลัด
๑๐	ขุดลอกคลองยายหลา หมู่ ๑	เพื่อยับยั้งและป้องกันการเกิดอุทกภัย	ขุดลอกคลองขนาดกว้างเฉลี่ย ๕ เมตร ลึกเฉลี่ย ๑.๕๐ เมตร ยาว ๗๐๐ เมตร	-	-	๕๐,๐๐๐	-	-	ประชาชนพึงพอใจต่อการขุดลอกคลองร้อยละ ๘๐	น้ำไหลเวียนได้สะดวกขึ้น ลดปัญหาน้ำท่วมขังและลดการเกิดอุทกภัย	งานป้องกันฯ สำนักปลัด
๑๑	ขุดลอกร่องระบายน้ำถนนเนินตาแมว - ตำนเก่า หมู่ ๘	เพื่อยับยั้งและป้องกันการเกิดอุทกภัย	ขุดลอกร่องระบายน้ำขนาดกว้างเฉลี่ย ๕ เมตร ลึกเฉลี่ย ๓.๐๐ เมตร ยาว ๗๐๐ เมตร	-	-	-	-	๓๕,๐๐๐	ประชาชนพึงพอใจต่อการขุดลอกร่องระบายน้ำ ร้อยละ ๘๐	น้ำไหลเวียนได้สะดวกขึ้น ลดปัญหาน้ำท่วมขังและลดการเกิดอุทกภัย	งานป้องกันฯ สำนักปลัด
๑๒	ขุดลอกร่องระบายน้ำถนนชลประทาน- ท่าเรือ (ประตุน้ำ ๓) หมู่ ๘	เพื่อยับยั้งและป้องกันการเกิดอุทกภัย	ขุดลอกร่องระบายน้ำขนาดกว้างเฉลี่ย ๔ เมตร ลึกเฉลี่ย ๓.๐๐ เมตร ยาว ๔๐๐ เมตร	-	-	๓๐,๐๐๐	-	-	ประชาชนพึงพอใจต่อการขุดลอกร่องระบายน้ำ ร้อยละ ๘๐	น้ำไหลเวียนได้สะดวกขึ้น ลดปัญหาน้ำท่วมขังและลดการเกิดอุทกภัย	งานป้องกันฯ สำนักปลัด

ที่	โครงการ	วัตถุประสงค์	เป้าหมาย (ผลผลิตของโครงการ)	งบประมาณ					ตัวชี้วัด (KPI)	ผลที่คาดว่าจะได้รับ	หน่วยงาน รับผิดชอบหลัก
				๒๕๖๑ (บาท)	๒๕๖๒ (บาท)	๒๕๖๓ (บาท)	๒๕๖๔ (บาท)	๒๕๖๕ (บาท)			
๑๓	ชุดลอร่องระบายน้ำ ถนนชลประทาน - ท่าเรือ (ประตูน้ำ ๔) หมู่ ๘	เพื่อยับยั้งและป้องกันการ เกิดอุทกภัย	ชุดลอร่องระบายน้ำ ขนาดกว้างเฉลี่ย ๕ เมตร ลึกเฉลี่ย ๓.๐๐ เมตร ยาว ๖๐๐ เมตร	-	-	-	-	๓๕,๐๐๐	ประชาชนพึงพอใจต่อ การชุดลอร่องระบาย น้ำ ร้อยละ ๘๐	น้ำไหลเวียนได้สะดวก ขึ้น ลดปัญหาน้ำท่วม ขังและลดการเกิด อุทกภัย	งานป้องกันฯ สำนักปลัด
๑๔	ชุดลอร่องระบายน้ำ ซอยพัฒนาการ ๑ หมู่ ๘	เพื่อยับยั้งและป้องกันการ เกิดอุทกภัย	ชุดลอร่องระบายน้ำ ขนาดกว้างเฉลี่ย ๓ เมตร ลึกเฉลี่ย ๒.๐๐ เมตร ยาวรวม ๘๐๐ เมตร	-	-	๒๓,๒๐๐	-	-	ประชาชนพึงพอใจต่อ การชุดลอร่องระบาย น้ำ ร้อยละ ๘๐	น้ำไหลเวียนได้สะดวก ขึ้น ลดปัญหาน้ำท่วม ขังและลดการเกิด อุทกภัย	งานป้องกันฯ สำนักปลัด
๑๕	ชุดลอร่องระบายน้ำ ซอยพัฒนาการ ๒ หมู่ ๘	เพื่อยับยั้งและป้องกันการ เกิดอุทกภัย	ชุดลอร่องระบายน้ำ ขนาดกว้างเฉลี่ย ๓ เมตร ลึกเฉลี่ย ๒.๐๐ เมตร ยาวรวม ๒,๒๐๐ เมตร	-	-	-	๖๓,๘๐๐	-	ประชาชนพึงพอใจต่อ การชุดลอร่องระบาย น้ำ ร้อยละ ๘๐	น้ำไหลเวียนได้สะดวก ขึ้น ลดปัญหาน้ำท่วม ขังและลดการเกิด อุทกภัย	งานป้องกันฯ สำนักปลัด
๑๖	ชุดลอร่องระบายน้ำ ซอยพัฒนาการ ๓ หมู่ ๘	เพื่อยับยั้งและป้องกันการ เกิดอุทกภัย	ชุดลอร่องระบายน้ำ ขนาดกว้างเฉลี่ย ๓ เมตร ลึกเฉลี่ย ๒.๐๐ เมตร ยาวรวม ๑,๘๐๐ เมตร	-	-	-	-	๕๒,๒๐๐	ประชาชนพึงพอใจต่อ การชุดลอร่องระบาย น้ำ ร้อยละ ๘๐	น้ำไหลเวียนได้สะดวก ขึ้น ลดปัญหาน้ำท่วม ขังและลดการเกิด อุทกภัย	งานป้องกันฯ สำนักปลัด
๑๗	ชุดลอร่องระบายน้ำ ซอยพัฒนาการ ๔ หมู่ ๘	เพื่อยับยั้งและป้องกันการ เกิดอุทกภัย	ชุดลอร่องระบายน้ำ ขนาดกว้างเฉลี่ย ๓ เมตร ลึกเฉลี่ย ๒.๐๐ เมตร ยาวรวม ๑,๒๐๐ เมตร	-	-	๓๔,๘๐๐	-	-	ประชาชนพึงพอใจต่อ การชุดลอร่องระบาย น้ำ ร้อยละ ๘๐	น้ำไหลเวียนได้สะดวก ขึ้น ลดปัญหาน้ำท่วม ขังและลดการเกิด อุทกภัย	งานป้องกันฯ สำนักปลัด

ที่	โครงการ	วัตถุประสงค์	เป้าหมาย (ผลผลิตของโครงการ)	งบประมาณ					ตัวชี้วัด (KPI)	ผลที่คาดว่าจะได้รับ	หน่วยงาน รับผิดชอบหลัก
				๒๕๖๑ (บาท)	๒๕๖๒ (บาท)	๒๕๖๓ (บาท)	๒๕๖๔ (บาท)	๒๕๖๕ (บาท)			
๑๘	ขุดลอกร่องระบายน้ำ ถ.เนินตาแมว - ด้านเก่า หมู่ ๘	เพื่อยับยั้งและป้องกันการ เกิดอุทกภัย	ขุดลอกร่องระบายน้ำ ขนาดกว้างเฉลี่ย ๓ เมตร ลึกเฉลี่ย ๒.๐๐ เมตร ยาวรวม ๒,๕๐๐ เมตร	-	-	-	-	๓๒,๕๐๐	ประชาชนพึงพอใจต่อ การขุดลอกร่องระบาย น้ำ ร้อยละ ๘๐	น้ำไหลเวียนได้สะดวก ขึ้น ลดปัญหาน้ำท่วม ขังและลดการเกิด อุทกภัย	งานป้องกันฯ สำนักปลัด
๑๙	ขุดลอกร่องระบายน้ำ ซอยชลประทาน หมู่ ๘	เพื่อยับยั้งและป้องกันการ เกิดอุทกภัย	ขุดลอกร่องระบายน้ำ ขนาดกว้างเฉลี่ย ๓ เมตร ลึกเฉลี่ย ๒.๐๐ เมตร ยาวรวม ๑,๕๐๐ เมตร	-	-	๔๓,๕๐๐	-	-	ประชาชนพึงพอใจต่อ การขุดลอกร่องระบาย น้ำ ร้อยละ ๘๐	น้ำไหลเวียนได้สะดวก ขึ้น ลดปัญหาน้ำท่วม ขังและลดการเกิด อุทกภัย	งานป้องกันฯ สำนักปลัด
๒๐	ขุดลอกร่องระบายน้ำ ซอยข้างสำนักงานที่ดิน หมู่ ๘	เพื่อยับยั้งและป้องกันการ เกิดอุทกภัย	ขุดลอกร่องระบายน้ำ ขนาดกว้างเฉลี่ย ๓ เมตร ลึกเฉลี่ย ๒.๐๐ เมตร ยาวรวม ๕๐๐ เมตร	-	-	๒๐,๐๐๐	-	-	ประชาชนพึงพอใจต่อ การขุดลอกร่องระบาย น้ำ ร้อยละ ๘๐	น้ำไหลเวียนได้สะดวก ขึ้น ลดปัญหาน้ำท่วม ขังและลดการเกิด อุทกภัย	งานป้องกันฯ สำนักปลัด
๒๑	ขุดลอกร่องระบายน้ำ ถนนชลประทาน - ท่าเรือ หมู่ ๘	เพื่อยับยั้งและป้องกันการ เกิดอุทกภัย	ขุดลอกร่องระบายน้ำ ขนาดกว้างเฉลี่ย ๓ เมตร ลึกเฉลี่ย ๒.๐๐ เมตร ยาวรวม ๓,๐๐๐ เมตร	-	-	๘๗,๐๐๐	-	-	ประชาชนพึงพอใจต่อ การขุดลอกร่องระบาย น้ำ ร้อยละ ๘๐	น้ำไหลเวียนได้สะดวก ขึ้น ลดปัญหาน้ำท่วม ขังและลดการเกิด อุทกภัย	งานป้องกันฯ สำนักปลัด
๒๒	ขุดลอกร่องระบายน้ำ ซอยคงดี หมู่ ๑๑	เพื่อยับยั้งและป้องกันการ เกิดอุทกภัย	ขุดลอกร่องระบายน้ำ ขนาดกว้างเฉลี่ย ๕ เมตร ลึกเฉลี่ย ๓.๐๐ เมตร ยาวรวม ๑,๐๐๐ เมตร	-	-	๕๐,๐๐๐	-	-	ประชาชนพึงพอใจต่อ การขุดลอกร่องระบาย น้ำ ร้อยละ ๘๐	น้ำไหลเวียนได้สะดวก ขึ้น ลดปัญหาน้ำท่วม ขังและลดการเกิด อุทกภัย	งานป้องกันฯ สำนักปลัด
รวม	๒๒ โครงการ			๐	๐	๑,๕๓๘,๕๐๐	๑,๒๖๓,๘๐๐	๑,๓๙๔,๗๐๐	-	-	-

ก. ยุทธศาสตร์จังหวัดที่ ๒ การเสริมสร้างความมั่นคง ความสงบเรียบร้อย และชุมชนเข้มแข็งด้วยหลักปรัชญาของเศรษฐกิจพอเพียง

ข. ยุทธศาสตร์การพัฒนาของ อปท. ในเขตจังหวัดที่ ๓ ด้านการจัดระเบียบชุมชน/สังคม และการรักษาความสงบเรียบร้อย

ยุทธศาสตร์ที่ ๒ การพัฒนาด้านเสริมสร้างความเข้มแข็งชุมชน

แผนงาน ๒.๑ สาธารณสุข

ที่	โครงการ	วัตถุประสงค์	เป้าหมาย (ผลผลิตของโครงการ)	งบประมาณ					ตัวชี้วัด (KPI)	ผลที่คาดว่าจะได้รับ	หน่วยงาน รับผิดชอบหลัก
				๒๕๖๑ (บาท)	๒๕๖๒ (บาท)	๒๕๖๓ (บาท)	๒๕๖๔ (บาท)	๒๕๖๕ (บาท)			
๑	มาตรการแก้ไขเหตุเดือดร้อนรำคาญด้านการสาธารณสุขและสิ่งแวดล้อม	เพื่อรับแจ้งปัญหาความเดือดร้อนของประชาชนในพื้นที่เกี่ยวกับเหตุเดือดร้อนรำคาญตาม พรบ. การสาธารณสุข พ.ศ.๒๕๓๕ และจะได้แก้ไขปัญหาดังกล่าวได้อย่างถูกต้องรวดเร็ว	รับแจ้งเรื่องร้องเรียน/ร้องทุกข์เกี่ยวกับเหตุเดือดร้อนรำคาญจากประชาชนในพื้นที่ อบต.วังกระแจะ	-	๒๐,๐๐๐	๒๐,๐๐๐	๒๐,๐๐๐	๒๐,๐๐๐	ทำให้เห็นว่าประชาชนได้มีส่วนร่วมในการสอดส่องดูแลสังคม และการอยู่ร่วมกัน	สามารถดำเนินการแก้ไขปรับปรุงเหตุเดือดร้อนรำคาญตามเรื่องที่ประชาชนแจ้งเหตุหรือร้องเรียน/ร้องทุกข์	กองสาธารณสุข
รวม	๑ โครงการ			๐	๒๐,๐๐๐	๒๐,๐๐๐	๒๐,๐๐๐	๒๐,๐๐๐	-	-	-

ก. ยุทธศาสตร์จังหวัดที่ ๒ การเสริมสร้างความมั่นคง ความสงบเรียบร้อย และชุมชนเข้มแข็งด้วยหลักปรัชญาของเศรษฐกิจพอเพียง

ข. ยุทธศาสตร์การพัฒนาของ อปท. ในเขตจังหวัดที่ ๓ ด้านการจัดระเบียบชุมชน/สังคม และการรักษาความสงบเรียบร้อย

ยุทธศาสตร์ที่ ๒ การพัฒนาด้านเสริมสร้างความเข้มแข็งชุมชน

แผนงาน ๒.๓ สร้างความเข้มแข็งชุมชน

ที่	โครงการ	วัตถุประสงค์	เป้าหมาย (ผลผลิตของโครงการ)	งบประมาณ					ตัวชี้วัด (KPI)	ผลที่คาดว่าจะได้รับ	หน่วยงาน รับผิดชอบหลัก
				๒๕๖๑ (บาท)	๒๕๖๒ (บาท)	๒๕๖๓ (บาท)	๒๕๖๔ (บาท)	๒๕๖๕ (บาท)			
๑	ส่งเสริมการมีส่วนร่วมขององค์กรปกครองส่วนท้องถิ่นในการป้องกันการทุจริต	เพื่อสร้างจิตสำนึกของผู้บริหาร สมาชิกสภา พนักงานส่วนท้องถิ่นและผู้นำชุมชนในการป้องกันและปราบปรามการทุจริต รวมทั้งกระตุ้นให้ประชาชนมีส่วนร่วมในการป้องกันและปราบปรามการทุจริต	จัดอบรมให้ความรู้และสร้างจิตสำนึกเกี่ยวกับการมีส่วนร่วมขององค์กรปกครองส่วนท้องถิ่นในการป้องกันการทุจริตจำนวน ๑ ครั้ง ผู้เข้าร่วมกิจกรรม จำนวน ๑๐๐ คน	-	-	๕๐,๐๐๐	๕๐,๐๐๐	๕๐,๐๐๐	ผู้เข้าร่วมกิจกรรมมีความพึงพอใจ ร้อยละ ๘๐	ผู้บริหาร สมาชิกสภา พนักงานส่วนท้องถิ่นและผู้นำชุมชนมีความรู้ความเข้าใจในการป้องกันและปราบปรามการทุจริต	สำนักปลัด
๒	ป้องกันและแก้ไขปัญหาเสพติดในพื้นที่ตำบลวังกระแจะ	เพื่อดำเนินการตามมาตรการด้านป้องกันยาเสพติด การบำบัดรักษาและช่วยเหลือผู้เสพ/ผู้ติดยาหรือกิจกรรมอื่นตามอำนาจหน้าที่ของศูนย์ปฏิบัติการป้องกันและปราบปรามยาเสพติด	จัดกิจกรรมเพื่อบำบัดรักษาฟื้นฟูผู้ติดยาเสพติดและป้องกันยับยั้ง จำนวนปีละ ๑ ครั้ง ผู้เข้าร่วมจำนวนปีละ ๑๐๐ คน	-	-	๑๐๐,๐๐๐	๑๐๐,๐๐๐	๑๐๐,๐๐๐	ผู้เข้าร่วมกิจกรรมมีความพึงพอใจ ร้อยละ ๘๐	สามารถแก้ไขปัญหายาเสพติดได้อย่างยั่งยืน	สำนักปลัด

ที่	โครงการ	วัตถุประสงค์	เป้าหมาย (ผลผลิตของโครงการ)	งบประมาณ					ตัวชี้วัด (KPI)	ผลที่คาดว่าจะได้รับ	หน่วยงาน รับผิดชอบหลัก
				๒๕๖๑ (บาท)	๒๕๖๒ (บาท)	๒๕๖๓ (บาท)	๒๕๖๔ (บาท)	๒๕๖๕ (บาท)			
๓	อบรมป้องกันและปราบปราม	เพื่อส่งเสริมให้ประชาชนมีความรู้ความเข้าใจในการป้องกันและปราบปรามยาเสพติด	อบรมให้ความรู้แก่ประชาชนในการป้องกันและปราบปรามยาเสพติด จำนวนปีละ ๑ ครั้ง ผู้เข้าร่วมกิจกรรมจำนวนปีละ ๒๕๐ คน	-	-	๕๐,๐๐๐	๕๐,๐๐๐	๕๐,๐๐๐	ผู้เข้าร่วมกิจกรรมมีความพึงพอใจ ร้อยละ ๘๐	ประชาชนมีความรู้ความเข้าใจและสามารถป้องกันและปราบปรามยาเสพติด	สำนักปลัด
๔	รณรงค์ป้องกันยาเสพติด	เพื่อรณรงค์รู้เท่าทันภัยและต่อต้านยาเสพติด	จัดกิจกรรมรณรงค์รู้เท่าทันภัยและต่อต้านยาเสพติด อย่างน้อย จำนวน ๑ ครั้ง	-	-	๓๐,๐๐๐	๓๐,๐๐๐	๓๐,๐๐๐	มีการจัดกิจกรรมอย่างน้อย ๑ ครั้ง	ประชาชนในพื้นที่รู้เท่าทันภัยของยาเสพติดและร่วมกันต่อต้านยาเสพติด	สำนักปลัด
๕	อบรมเพื่อป้องกันยาเสพติดและรู้ทันภัยสังคมในยุคปัจจุบัน	เพื่อรณรงค์ให้รับรู้และรับทราบถึงปัญหาและพิษของยาเสพติดและรู้ทันภัยทางสังคมในยุคปัจจุบันเพื่อพัฒนาคุณภาพชีวิตทักษะความคิดสร้างภูมิคุ้มกันทางด้านร่างกายจิตใจให้กับเยาวชน	จัดกิจกรรมในเขตตำบลวังกระแจะ จำนวนปีละ ๑ ครั้ง ผู้เข้าร่วมกิจกรรมจำนวนปีละ ๖๐๐ คน	-	-	๒๐๐,๐๐๐	๒๐๐,๐๐๐	๒๐๐,๐๐๐	ผู้เข้าร่วมกิจกรรมมีความพึงพอใจ ร้อยละ ๘๐	ได้รับรู้และรับทราบถึงปัญหาและพิษของยาเสพติดและรู้ทันภัยทางสังคมในยุคปัจจุบัน	สำนักปลัด

ที่	โครงการ	วัตถุประสงค์	เป้าหมาย (ผลผลิตของโครงการ)	งบประมาณ					ตัวชี้วัด (KPI)	ผลที่คาดว่าจะได้รับ	หน่วยงาน รับผิดชอบหลัก
				๒๕๖๑ (บาท)	๒๕๖๒ (บาท)	๒๕๖๓ (บาท)	๒๕๖๔ (บาท)	๒๕๖๕ (บาท)			
๖	ปกป้องสถาบันสำคัญของชาติ	เพื่อปกป้องและแสดงความจงรักภักดีต่อสถาบันสำคัญของชาติให้เป็นที่ยึดเหนี่ยวจิตใจของคนไทย	จัดกิจกรรมเพื่อแสดงออกปกป้องสถาบันที่สำคัญของชาติ จำนวนปีละ ๑ ครั้ง ผู้เข้าร่วมจำนวนปีละ ๒๐๐ คน	-	-	๕๐,๐๐๐	๕๐,๐๐๐	๕๐,๐๐๐	ผู้เข้าร่วมกิจกรรมมีความพึงพอใจร้อยละ ๘๐	ได้แสดงความจงรักภักดีต่อสถาบันสำคัญของชาติให้เป็นที่ยึดเหนี่ยวจิตใจของคนไทย	สำนักปลัด
๗	พัฒนาเครือข่ายประชาธิปไตย	เพื่อส่งเสริมและสร้างเครือข่ายผู้นำด้านประชาธิปไตยในเขตพื้นที่ อบต.	จัดกิจกรรมสร้างเครือข่ายผู้นำด้านประชาธิปไตย จำนวน ๑ ครั้ง ผู้เข้าร่วมจำนวนปีละ ๑๐๐ คน	-	-	๕๐,๐๐๐	๕๐,๐๐๐	๕๐,๐๐๐	ผู้เข้าร่วมกิจกรรมมีความพึงพอใจร้อยละ ๘๐	มีเครือข่ายผู้นำด้านประชาธิปไตยในเขต อบต. วังกระแจะ	สำนักปลัด
๘	ส่งเสริมการมีส่วนร่วมขององค์กรปกครองส่วนท้องถิ่นและประชาชนเพื่อสร้างประชาธิปไตยในชุมชน	เพื่อส่งเสริมการมีส่วนร่วมขององค์กรปกครองส่วนท้องถิ่นและประชาชนเพื่อสร้างประชาธิปไตยในชุมชน	จัดกิจกรรมส่งเสริมการมีส่วนร่วมขององค์กรปกครองส่วนท้องถิ่นและประชาชนเพื่อสร้างประชาธิปไตยในชุมชน จำนวนปีละ ๑ ครั้ง ผู้เข้าร่วมจำนวน ๒๐๐ คน	-	-	๑๐๐,๐๐๐	๑๐๐,๐๐๐	๑๐๐,๐๐๐	ผู้เข้าร่วมกิจกรรมมีความพึงพอใจร้อยละ ๘๐	ประชาชนมีความรู้ความเข้าใจเรื่องประชาธิปไตยและสามารถแสดงออกได้อย่างเหมาะสม	สำนักปลัด
๙	โครงการอบรมป้องกันยาเสพติดสำหรับเด็กและเยาวชน	เพื่อให้ความรู้แก่นักเรียนในการป้องกันยาเสพติด	จัดอบรมให้ความรู้ด้านยาเสพติดแก่นักเรียนในเขต อบต. วังกระแจะ ทั้ง ๖ โรงเรียน จำนวน ๑๐๐ คน	-	๒๐,๐๐๐	๒๐,๐๐๐	๒๐,๐๐๐	๒๐,๐๐๐	นักเรียนร้อยละ ๘๐ มีความรู้และห่างไกลยาเสพติด	นักเรียนมีความรู้ในเรื่องยาเสพติดและไม่ยุ่งเกี่ยวกับยาเสพติด	กองการศึกษา

ที่	โครงการ	วัตถุประสงค์	เป้าหมาย (ผลผลิตของโครงการ)	งบประมาณ					ตัวชี้วัด (KPI)	ผลที่คาดว่าจะได้รับ	หน่วยงาน รับผิดชอบหลัก
				๒๕๖๑ (บาท)	๒๕๖๒ (บาท)	๒๕๖๓ (บาท)	๒๕๖๔ (บาท)	๒๕๖๕ (บาท)			
๑๐	โครงการฝึกอบรมลูกเสือชาวบ้าน	เพื่อส่งเสริมและสนับสนุนงานของลูกเสือชาวบ้าน	สนับสนุนงบประมาณในการอบรมลูกเสือชาวบ้านแก่อำเภอเมืองตราด จำนวน ๑ ครั้ง	-	๑๐๐,๐๐๐	๑๐๐,๐๐๐	๑๐๐,๐๐๐	๑๐๐,๐๐๐	ลูกเสือชาวบ้านมีความรู้ร้อยละ ๘๐	ลูกเสือชาวบ้านมีความรู้เพิ่มขึ้น	กองการศึกษา, อำเภอเมืองตราด
๑๑	โครงการคุณธรรมसानสายใยครอบครัว	เพื่อให้ผู้เข้าร่วมโครงการมีจิตสำนึกและตระหนักถึงบทบาทหน้าที่ของตนเองและการมีส่วนร่วมสำนึกดีต่อบุพการีและครอบครัว	ผู้ปกครอง เด็กและเยาวชน เข้าร่วมโครงการ จำนวน ๑ ครั้ง	-	๑๐๐,๐๐๐	๑๐๐,๐๐๐	๑๐๐,๐๐๐	๑๐๐,๐๐๐	ผู้เข้าร่วมโครงการร้อยละ ๗๐ มีจิตสำนึกและตระหนักถึงบทบาทหน้าที่ของตนเองและการมีส่วนร่วมสำนึกดีต่อบุพการีและครอบครัว	ผู้เข้าร่วมโครงการมีจิตสำนึกและตระหนักถึงบทบาทหน้าที่ของตนเองและการมีส่วนร่วมสำนึกดีต่อบุพการีและครอบครัว	กองการศึกษา
๑๒	โครงการสร้างภูมิคุ้มกันทางสังคมโตไปไม่โกง	เพื่อส่งเสริมและปลูกฝังให้เด็กและเยาวชนเป็นคนดี มีคุณธรรม จริยธรรม มีความซื่อสัตย์สุจริต	เด็ก และเยาวชน ในเขตพื้นที่ตำบลวังกระแจะ เข้าร่วมโครงการ จำนวน ๑๐๐ คน	-	๑๐๐,๐๐๐	๑๐๐,๐๐๐	๑๐๐,๐๐๐	๑๐๐,๐๐๐	เด็กและเยาวชน ร้อยละ ๗๐ ได้รับการปลูกฝังให้เป็นคนดีมีคุณธรรม จริยธรรม มีความซื่อสัตย์สุจริต และไม่ยอมรับพฤติกรรมทุจริต	เด็กและเยาวชนได้รับการปลูกฝังให้เป็นคนดี มีคุณธรรม จริยธรรม มีความซื่อสัตย์สุจริต และไม่ยอมรับพฤติกรรมทุจริตคอร์รัปชั่นและการโกง	กองการศึกษา

ที่	โครงการ	วัตถุประสงค์	เป้าหมาย (ผลผลิตของโครงการ)	งบประมาณ					ตัวชี้วัด (KPI)	ผลที่คาดว่าจะได้รับ	หน่วยงาน รับผิดชอบหลัก
				๒๕๖๑ (บาท)	๒๕๖๒ (บาท)	๒๕๖๓ (บาท)	๒๕๖๔ (บาท)	๒๕๖๕ (บาท)			
๑๓	โครงการการประกวด คำขวัญต่อต้านการทุจริต	เพื่อเป็นการสร้างจิต สำนึกด้านจริยธรรมและ คุณธรรมให้เด็กและ เยาวชนไม่ยอมรับ พฤติกรรมทุจริต คอร์รัปชันและการโกงทุก รูปแบบและได้ฝึกฝน ทักษะในการเขียนคำขวัญ อย่างสร้างสรรค์มีคุณค่า ในทางภาษาที่สื่อถึงการ ต่อต้านการทุจริต	เด็ก และเยาวชน ในเขต พื้นที่ตำบลวังกระแจะเข้า ร่วมโครงการ	-	๕๐,๐๐๐	๕๐,๐๐๐	๕๐,๐๐๐	๕๐,๐๐๐	เด็ก และเยาวชนใน เขตพื้นที่ ต.วังกระแจะ มีจิตสำนึกต่อการต่อ ต้านการทุจริต	ผู้เข้าร่วมโครงการมี คุณธรรม จริยธรรม ไม่ยอมรับพฤติกรรม ทุจริตคอร์รัปชันและ การโกงทุกรูปแบบ และได้ฝึกฝนทักษะ ในการเขียนคำขวัญ อย่างสร้างสรรค์มี คุณค่าในทางภาษา	กอง การศึกษา
๑๔	โครงการรณรงค์เพื่อ ป้องกันยาเสพติด	เพื่อให้นักเรียนมีกำลังอยู่ ในวัยเรียนมีความสนใจใน การเรียนไม่หมกมุ่นอยู่กับ สิ่งเสพติด	จัดอบรมรณรงค์ต่อต้าน ยาเสพติด ปีละ ๑ ครั้ง	-	๕๕๐,๐๐๐	๕๕๐,๐๐๐	๕๕๐,๐๐๐	๕๕๐,๐๐๐	นักเรียนมีความรู้และ ห่างไกลยาเสพติด ร้อยละ ๘๐	นักเรียนใช้เวลาว่างให้ เกิดประโยชน์ไม่ หมกมุ่นอยู่กับสิ่ง เสพติด	กอง การศึกษา
๑๕	โครงการส่งเสริมความ สัมพันธ์กับชุมชน	เพื่อประชาสัมพันธ์แจ้ง ข้อมูลข่าวสารของศูนย์ให้ ชุมชนทราบ	จัดทำเอกสารข่าวสารของ ศูนย์ให้กับชุมชน	-	๓,๐๐๐	๓,๐๐๐	๓,๐๐๐	๓,๐๐๐	ประชาชนได้รับข่าว สารร้อยละ ๘๐	ชุมชนได้รับข่าวสาร ที่เป็นประโยชน์	กอง การศึกษา

ที่	โครงการ	วัตถุประสงค์	เป้าหมาย (ผลผลิตของโครงการ)	งบประมาณ					ตัวชี้วัด (KPI)	ผลที่คาดว่าจะได้รับ	หน่วยงาน รับผิดชอบหลัก
				๒๕๖๑ (บาท)	๒๕๖๒ (บาท)	๒๕๖๓ (บาท)	๒๕๖๔ (บาท)	๒๕๖๕ (บาท)			
๑๖	โครงการสายใยรัก ครอบครัว	- เพื่อสร้างสัมพันธ์อันดี ภายในครอบครัวและ ชุมชน - เพื่อยกระดับคุณภาพ ชีวิตของประชาชนในพื้นที่ เป้าหมาย - รณรงค์ให้สังคมไทยเห็น ความสำคัญสถาบันครอบครัว และมีส่วนร่วมในการ ดูแลเด็กและเยาวชน	เด็ก เยาวชน และประชาชน ในตำบลวังกระแจะเข้าร่วม โครงการและกิจกรรม จำนวน ๑ ครั้ง	-	๒๕๐,๐๐๐	๒๕๐,๐๐๐	๒๕๐,๐๐๐	๒๕๐,๐๐๐	เด็ก เยาวชน และ ประชาชนในตำบล วังกระแจะเข้าร่วม โครงการร้อยละ ๘๐	เกิดความอบอุ่น การ ดูแล เอาใจใส่ซึ่งกัน และกัน ตลอดจนมี ครอบครัวเข้มแข็ง ภายในครอบครัว และชุมชน	กอง การศึกษา
๑๗	โครงการตรวจหาสาร เสพติดบุคลากรของ อบต. วังกระแจะ และกลุ่มเป้าหมาย ในเขต ต.วังกระแจะ	๑. เพื่อป้องกันและยับยั้ง การแพร่ระบาดของ ยาเสพติด ๒. เพื่อให้ชุมชนมีความ สงบสุขและปลอดภัย ๓. เพื่อสนับสนุนนโยบาย ของรัฐบาลในการแก้ไข ปัญหา ยาเสพติด	ตรวจค้นและตรวจหาสาร เสพติดกลุ่มเสี่ยงที่มีโอกาส เสพติด			๑๐๐,๐๐๐	๑๐๐,๐๐๐	๑๐๐,๐๐๐	ผู้ที่ตรวจพบสารเสพติด ในปัสสาวะเข้ารับ การบำบัดและรักษา ร้อยละ ๑๐๐	๑. การปฏิบัติหน้าที่ ของเจ้าหน้าที่เกี่ยวกับ สารเสพติดมี ประสิทธิภาพ ๒. เกิดการบูรณาการ ความร่วมมือกับทุก ภาคส่วน ๓. การแพร่ระบาดของ ของยาเสพติดลดลง	สำนักปลัด
รวม	๑๗ โครงการ			๐	๑,๑๗๓,๐๐๐	๑,๙๐๓,๐๐๐	๑,๙๐๓,๐๐๐	๑,๙๐๓,๐๐๐	-	-	-

ก. ยุทธศาสตร์จังหวัดที่ ๒ การเสริมสร้างความมั่นคง ความสงบเรียบร้อย และชุมชนเข้มแข็งด้วยหลักปรัชญาของเศรษฐกิจพอเพียง

ข. ยุทธศาสตร์การพัฒนาของ อปท. ในเขตจังหวัดที่ ๓ ด้านการจัดระเบียบชุมชน/สังคม และการรักษาความสงบเรียบร้อย

ยุทธศาสตร์ที่ ๒ การพัฒนาด้านเสริมสร้างความเข้มแข็งชุมชน

แผนงาน ๒.๔ อุตสาหกรรมและการโยธา

ที่	โครงการ	วัตถุประสงค์	เป้าหมาย (ผลผลิตของโครงการ)	งบประมาณ					ตัวชี้วัด (KPI)	ผลที่คาดว่าจะ ได้รับ	หน่วยงาน รับผิดชอบ หลัก
				๒๕๖๑ (บาท)	๒๕๖๒ (บาท)	๒๕๖๓ (บาท)	๒๕๖๔ (บาท)	๒๕๖๕ (บาท)			
๑	ติดตั้งเสียงตามสายประจำหมู่บ้าน หมู่ ๑	เพื่อให้ประชาชนรับทราบข่าวสารของหมู่บ้าน	ติดตั้งระบบกระจายเสียงและอุปกรณ์ประจำหมู่บ้าน	-	-	-	-	๒๐๐,๐๐๐	ประชาชนพึงพอใจต่อการติดตั้งหอกระจายข่าวร้อยละ ๘๐	ประชาชนในหมู่บ้านได้รับรู้ข้อมูลข่าวสารอย่างทั่วถึง	กองช่าง
๒	ติดตั้งหอกระจายข่าวประจำหมู่บ้าน หมู่ ๒	เพื่อให้ประชาชนรับทราบข่าวสารของหมู่บ้าน	ก่อสร้างหอกระจายข่าวพร้อมอุปกรณ์ จำนวน ๑ ชุด	-	-	-	๑๐๐,๐๐๐	-	ประชาชนพึงพอใจต่อการติดตั้งหอกระจายข่าวร้อยละ ๘๐	เพื่อให้ประชาชนรับทราบข่าวสารของหมู่บ้าน	กองช่าง
๓	ติดตั้งเสียงตามสาย/ไร้สายประจำหมู่บ้าน หมู่ ๒	เพื่อเพิ่มช่องทางการรับรู้ข่าวสารของประชาชนในหมู่บ้าน	ติดตั้งระบบกระจายเสียงและอุปกรณ์ประจำหมู่บ้าน	-	-	๒๐๐,๐๐๐	-	-	ประชาชนพึงพอใจต่อการติดตั้งเสียงตามสาย/ไร้สาย ร้อยละ ๘๐	ประชาชนในหมู่บ้านได้รับรู้ข้อมูลข่าวสารอย่างทั่วถึง	กองช่าง
๔	ติดตั้งเสียงตามสายประจำหมู่บ้าน หมู่ ๓	เพื่อให้ประชาชนรับทราบข่าวสารของหมู่บ้าน	ติดตั้งระบบกระจายเสียงและอุปกรณ์ประจำหมู่บ้าน	-	-	-	๒๐๐,๐๐๐	-	ประชาชนพึงพอใจต่อการติดตั้งหอกระจายข่าวร้อยละ ๘๐	ประชาชนในหมู่บ้านได้รับรู้ข้อมูลข่าวสารอย่างทั่วถึง	กองช่าง
๕	ติดตั้งเสียงตามสายประจำหมู่บ้าน หมู่ ๖	เพื่อให้ประชาชนรับทราบข่าวสารของหมู่บ้าน	ติดตั้งระบบกระจายเสียงและอุปกรณ์ประจำหมู่บ้าน	-	-	-	๒๐๐,๐๐๐	-	ประชาชนพึงพอใจต่อการติดตั้งหอกระจายข่าวร้อยละ ๘๐	ประชาชนในหมู่บ้านได้รับรู้ข้อมูลข่าวสารอย่างทั่วถึง	กองช่าง

ที่	โครงการ	วัตถุประสงค์	เป้าหมาย (ผลผลิตของโครงการ)	งบประมาณ					ตัวชี้วัด (KPI)	ผลที่คาดว่าจะได้รับ	หน่วยงาน รับผิดชอบหลัก
				๒๕๖๑ (บาท)	๒๕๖๒ (บาท)	๒๕๖๓ (บาท)	๒๕๖๔ (บาท)	๒๕๖๕ (บาท)			
๖	ติดตั้งหอกระจายข่าวประจำหมู่บ้าน หมู่ ๑๒	เพื่อให้ประชาชนรับทราบข่าวสารของหมู่บ้าน	ก่อสร้างหอกระจายข่าวพร้อมอุปกรณ์ จำนวน ๑ ชุด	-	-	-	-	๒๐๐,๐๐๐	ประชาชนพึงพอใจต่อการติดตั้งหอกระจายข่าว ร้อยละ ๘๐	เพื่อให้ประชาชนรับทราบข่าวสารของหมู่บ้าน	กองช่าง
๗	ต่อเติมศาลาหมู่บ้าน หมู่ ๑ บ้านเกาะตะเคียน	เพื่อความสะดวกในการใช้จัดกิจกรรมและให้มีพื้นที่ในการใช้ประโยชน์มากขึ้น	ติดตั้งเหล็กดัด พร้อมก่อสร้างห้องน้ำจำนวน ๔ ห้อง	-	-	-	๕๐๐,๐๐๐	-	ประชาชนพึงพอใจต่อการต่อเติมศาลาหมู่บ้านร้อยละ ๘๐	ประชาชนสามารถใช้ศาลาหมู่บ้านจัดกิจกรรมได้สะดวก	กองช่าง
๘	ก่อสร้างทางเดินเท้า ศาลาหมู่บ้าน หมู่ ๑ บ้านเกาะตะเคียน	เพื่อความสะดวกในการเดินเท้า	ปูตัวหนอน ๑๕๐ ตรม.	-	-	-	๑๐๐,๐๐๐	-	ประชาชนพึงพอใจต่อการก่อสร้างทางเดินเท้า ร้อยละ ๘๐	ประชาชนมีความสะดวกในการเดินทางมากขึ้น	กองช่าง
๙	ปรับปรุงและต่อเติมศาลาหมู่บ้าน หมู่ ๒	เพื่อความสะดวกในการใช้จัดกิจกรรม	ปรับปรุงศาลาประจำหมู่บ้าน	-	-	๒,๐๐๐,๐๐๐	-	-	ประชาชนพึงพอใจต่อการปรับปรุงศาลาหมู่บ้านร้อยละ ๘๐	ประชาชนสามารถใช้จัดกิจกรรมได้สะดวก	กองช่าง
๑๐	ปรับปรุงและต่อเติมศาลาหมู่บ้าน หมู่ ๓	เพื่อความสะดวกในการใช้จัดกิจกรรม	ปรับปรุงและต่อเติมศาลาประจำหมู่บ้าน	-	-	-	๕๐๐,๐๐๐	-	ประชาชนพึงพอใจต่อการปรับปรุงและต่อเติมศาลาหมู่บ้าน ร้อยละ ๘๐	ประชาชนสามารถใช้จัดกิจกรรมได้	กองช่าง
๑๑	ต่อเติมศาลาหมู่บ้าน (หลังใหม่) หมู่ ๔ บ้านปลายคลอง	เพื่อให้ศาลาพร้อมใช้งานบริการต่อประชาชน	ต่อเติม/ปรับปรุงศาลาหมู่บ้านให้มีความพร้อมใช้งาน	-	-	๑,๐๐๐,๐๐๐	-	-	ประชาชนมีความพอใจต่อการก่อสร้างศาลาหมู่บ้าน ร้อยละ ๘๐	ประชาชนมีอาคารสถานที่สำหรับประกอบกิจกรรมทางสังคม	กองช่าง

ที่	โครงการ	วัตถุประสงค์	เป้าหมาย (ผลผลิตของโครงการ)	งบประมาณ					ตัวชี้วัด (KPI)	ผลที่คาดว่าจะได้รับ	หน่วยงาน รับผิดชอบหลัก
				๒๕๖๑ (บาท)	๒๕๖๒ (บาท)	๒๕๖๓ (บาท)	๒๕๖๔ (บาท)	๒๕๖๕ (บาท)			
๑๒	ปรับปรุงศาลาหมู่บ้าน หมู่ ๕	เพื่อความสะอาดในการใช้จัดกิจกรรม	ปรับปรุงศาลาประจำหมู่บ้าน	-	-	-	๒๕๐,๐๐๐	-	ประชาชนพึงพอใจต่อการปรับปรุงศาลาหมู่บ้าน ร้อยละ ๘๐	ประชาชนสามารถใช้จัดกิจกรรมได้	กองช่าง
๑๓	ปรับปรุงศาลาหมู่บ้าน หมู่ ๖ บ้านท้ายวัง	เพื่อความสะอาดในการใช้จัดกิจกรรม	ปรับปรุงศาลาประจำหมู่บ้าน	-	-	๕๐๐,๐๐๐	-	-	ประชาชนพึงพอใจต่อการปรับปรุงศาลาหมู่บ้าน ร้อยละ ๘๐	ประชาชนสามารถใช้จัดกิจกรรมได้	กองช่าง
๑๔	ปรับปรุงศาลาหมู่บ้าน หมู่ ๗	เพื่อความสะอาดในการใช้จัดกิจกรรม	ปรับปรุงศาลาประจำหมู่บ้าน	-	-	-	๕๐๐,๐๐๐	-	ประชาชนพึงพอใจต่อการปรับปรุงศาลาหมู่บ้าน ร้อยละ ๘๐	ประชาชนสามารถใช้จัดกิจกรรมได้	กองช่าง
๑๕	ปรับปรุงพื้นอาคารศาลเจ้าพ่อขุนด่าน หมู่ ๘	เพื่อปรับปรุงพื้นอาคารศาลเจ้าพ่อให้มีสภาพดีขึ้น	พื้นอาคารศาลเจ้าพ่อ จำนวน ๑ แห่ง	-	-	-	๒๐๐,๐๐๐	-	ประชาชนพึงพอใจต่อการปรับปรุงพื้นอาคาร ร้อยละ ๘๐	ประชาชนที่มาสักการะเจ้าพ่อได้รับความสะดวก	กองช่าง
๑๖	ปรับปรุงศาลาหมู่บ้าน หมู่ ๙	เพื่อให้ศาลาพร้อมใช้งานบริการประชาชน	ปรับปรุงศาลาหมู่บ้านให้มีความพร้อมใช้งาน	-	-	๘๐๐,๐๐๐	-	-	ประชาชนพึงพอใจต่อการปรับปรุงศาลาหมู่บ้าน ร้อยละ ๘๐	ประชาชนมีศาลาหมู่บ้านใช้งาน	กองช่าง
๑๗	ปรับปรุงศาลาหมู่บ้าน หมู่ ๑๐	เพื่อให้ศาลาพร้อมใช้งานบริการประชาชน	ปรับปรุงศาลาหมู่บ้านให้มีความพร้อมใช้งาน	-	-	-	๑๐๐,๐๐๐	-	ประชาชนพึงพอใจต่อการปรับปรุงศาลาหมู่บ้าน ร้อยละ ๘๐	ประชาชนมีศาลาหมู่บ้านใช้งาน	กองช่าง

ที่	โครงการ	วัตถุประสงค์	เป้าหมาย (ผลผลิตของโครงการ)	งบประมาณ					ตัวชี้วัด (KPI)	ผลที่คาดว่าจะได้รับ	หน่วยงาน รับผิดชอบหลัก
				๒๕๖๑ (บาท)	๒๕๖๒ (บาท)	๒๕๖๓ (บาท)	๒๕๖๔ (บาท)	๒๕๖๕ (บาท)			
๑๘	ปรับปรุง ต่อเติม ศาลาหมู่บ้านหมู่ ๑๐	เพื่อความสะดวกในการ ใช้จัดกิจกรรมและให้มี พื้นที่ในการใช้ประโยชน์ มากขึ้น	ต่อเติมศาลาหมู่บ้านให้มี ความพร้อมใช้งาน	-	-	-	๕๐๐,๐๐๐	-	ประชาชนพึงพอใจต่อ การต่อเติมศาลา หมู่บ้านร้อยละ ๘๐	ประชาชนสามารถ ใช้ศาลาหมู่บ้านจัด กิจกรรมได้สะดวก	กองช่าง
๑๙	ปรับปรุง ต่อเติม ศาลาหมู่บ้าน หมู่ ๑๑	เพื่อความสะดวกใน การใช้จัดกิจกรรม	ปรับปรุง ต่อเติมศาลา ประจำหมู่บ้าน	-	-	๑,๓๐๐,๐๐๐	-	-	ประชาชนพึงพอใจต่อ การปรับปรุงต่อเติม ศาลาหมู่บ้านร้อยละ ๘๐	ประชาชนสามารถ ใช้จัดกิจกรรมได้ สะดวก	กองช่าง
๒๐	ก่อสร้างศาลาเอนก- ประสงค์ หมู่บ้านกรุงไทย หมู่ ๒	เพื่อความสะดวกในการ ใช้จัดกิจกรรม	ก่อสร้างศาลาเอนก- ประสงค์ จำนวน ๑ แห่ง	-	-	๘๐๐,๐๐๐	-	-	ประชาชนพึงพอใจต่อ การก่อสร้างศาลา ร้อยละ ๘๐	ประชาชนมีศาลา ในการจัดกิจกรรม	กองช่าง
๒๑	ก่อสร้างป้ายประชาสัมพันธ์ หน้าศาลา หมู่ ๒	เพื่อให้ประชาชนมี ความสะดวก	ติดตั้งป้ายประชาสัมพันธ์ จำนวน ๑ ป้าย	-	-	๘๐,๐๐๐	-	-	ประชาชนได้รับ ข่าวสาร	ประชาชนสะดวก สบาย	กองช่าง
๒๒	ก่อสร้างซุ้มประตูชุมชน คลองเพชร หมู่ ๑	เพื่อเป็นการบอกเขต หมู่บ้าน และสะดวกต่อ การสัญจรของประชาชน	ก่อสร้างซุ้มประตูชุมชน จำนวน ๑ แห่ง	-	-	-	๒๕๐,๐๐๐	-	ประชาชนมีความพอใจ ต่อการก่อสร้างซุ้ม ประตูชุมชนร้อยละ ๘๐	ประชาชนมีซุ้มประตู เพื่อบอกเอกลักษณ์ ของหมู่บ้าน	กองช่าง
๒๓	ซ่อมแซมซุ้มประตูหมู่บ้าน อป. หมู่ ๔	เพื่อเป็นการบอกเขต หมู่บ้าน และสะดวกต่อ การสัญจรของประชาชน	ซ่อมแซมซุ้มประตูหมู่บ้าน จำนวน ๑ แห่ง	-	-	๓๐๐,๐๐๐	-	-	ประชาชนมีความ พอใจต่อซุ้มประตู หมู่บ้านร้อยละ ๘๐	ประชาชนมีซุ้มประตู เพื่อบอกเอกลักษณ์ ของหมู่บ้าน	กองช่าง
๒๔	ก่อสร้างบ่อมกั๊ก แยกเกาะตะเคียน หมู่ ๑	เพื่อตรวจตราความ เรียบร้อยให้กับประชาชนใน หมู่บ้าน	ก่อสร้างบ่อมกั๊ก จำนวน ๑ แห่ง	-	-	-	๑๕๐,๐๐๐	-	ประชาชนมีความ พอใจต่อบ่อมกั๊ก ร้อยละ ๘๐	สามารถอำนวยความสะดวกให้กับ ประชาชนได้	กองช่าง

ที่	โครงการ	วัตถุประสงค์	เป้าหมาย (ผลผลิตของโครงการ)	งบประมาณ					ตัวชี้วัด (KPI)	ผลที่คาดว่าจะได้รับ	หน่วยงาน รับผิดชอบหลัก
				๒๕๖๑ (บาท)	๒๕๖๒ (บาท)	๒๕๖๓ (บาท)	๒๕๖๔ (บาท)	๒๕๖๕ (บาท)			
๒๕	โครงการก่อสร้างศาลาที่พักผู้โดยสารสำหรับรถรถ. คลองเพชร - ท่าเรือ หมู่ ๑	เพื่อให้ประชาชนมีสถานที่ในการจอดรถโดยสาร	ก่อสร้างศาลาที่พักผู้โดยสารจำนวน ๑ หลัง	-	-	-	๒๕๐,๐๐๐		ประชาชนพึงพอใจต่อการก่อสร้างศาลาที่พักผู้โดยสารร้อยละ ๘๐	ประชาชนได้รับความสะดวกในการเดินทางสัญจรไป-มา	กองช่าง
๒๖	ก่อสร้างตุ้มประจําหมู่บ้าน (สามแยกปลายคลอง) หมู่ ๑๐	เพื่อตรวจตราความเรียบร้อยให้กับประชาชนในหมู่บ้าน	ก่อสร้างตุ้มประจําหมู่บ้าน จำนวน ๑ แห่ง	-	-	๑๐๐,๐๐๐	-	-	ประชาชนมีความพอใจต่อตุ้มประจําหมู่บ้าน ร้อยละ ๘๐	สามารถอำนวยความสะดวกให้กับประชาชนได้	กองช่าง
๒๗	ก่อสร้างตุ้มประจําหมู่บ้าน (สามแยกสวนใน) หมู่ ๑๐	เพื่อตรวจตราความเรียบร้อยให้กับประชาชนในหมู่บ้าน	ก่อสร้างตุ้มประจําหมู่บ้าน จำนวน ๑ แห่ง	-	-	-	๑๐๐,๐๐๐		ประชาชนมีความพอใจต่อตุ้มประจําหมู่บ้าน ร้อยละ ๘๐	สามารถอำนวยความสะดวกให้กับประชาชนได้	กองช่าง
๒๘	ก่อสร้างอาคารเอนกประสงค์ ซ.ล่อเกวียน หมู่ ๑	เพื่อความสะดวกในการใช้จัดกิจกรรม	ก่อสร้างอาคารเอนกประสงค์ จำนวน ๑ แห่ง	-	-	-	-	๕๐๐,๐๐๐	ประชาชนพึงพอใจต่ออาคารเอนกประสงค์ ร้อยละ ๘๐	ประชาชนสามารถใช้จัดกิจกรรมได้	กองช่าง
๒๙	ก่อสร้างหลังคาคลุมลานกีฬาหมู่บ้านกรุงเทพฯ หมู่ ๒	เพื่อความสะดวกในการใช้จัดกิจกรรม	ก่อสร้างหลังคาคลุมลานกีฬา จำนวน ๑ แห่ง	-	-	-	๕๐๐,๐๐๐	-	ประชาชนพึงพอใจต่อลานกีฬา ร้อยละ ๘๐	ประชาชนสามารถใช้จัดกิจกรรมได้	กองช่าง
๓๐	ก่อสร้างหลังคาคลุมลานกีฬาหมู่บ้านมั่นคง หมู่ ๒	เพื่อความสะดวกในการใช้จัดกิจกรรม	ก่อสร้างหลังคาคลุมลานกีฬา จำนวน ๑ แห่ง	-	-	๒๕๐,๐๐๐	-		ประชาชนพึงพอใจต่อลานกีฬา ร้อยละ ๘๐	ประชาชนสามารถใช้จัดกิจกรรมได้	กองช่าง
๓๑	ก่อสร้างหลังคาคลุมท่าน้ำ หมู่ ๗	เพื่อความสะดวกในการใช้จัดกิจกรรม	ก่อสร้างหลังคาคลุมจำนวน ๑ แห่ง	-	-	๑,๒๐๐,๐๐๐	-	-	ประชาชนพึงพอใจต่อหลังคาคลุม ร้อยละ ๘๐	ประชาชนสามารถใช้จัดกิจกรรมได้	กองช่าง

ที่	โครงการ	วัตถุประสงค์	เป้าหมาย (ผลผลิตของโครงการ)	งบประมาณ					ตัวชี้วัด (KPI)	ผลที่คาดว่าจะ ได้รับ	หน่วยงาน รับผิดชอบ หลัก
				๒๕๖๑ (บาท)	๒๕๖๒ (บาท)	๒๕๖๓ (บาท)	๒๕๖๔ (บาท)	๒๕๖๕ (บาท)			
๓๒	ก่อสร้างซุ้มประตูหมู่บ้าน หมู่ ๕	เพื่อเป็นการบอกเขตหมู่บ้าน และสะดวกต่อการสัญจรของประชาชน	ก่อสร้างซุ้มประตูหมู่บ้าน จำนวน ๑ แห่ง	-	-	๕๐๐,๐๐๐	-	-	ประชาชนมีความพอใจต่อซุ้มประตูหมู่บ้าน ร้อยละ ๘๐	ประชาชนมีซุ้มประตูเพื่อบอกเอกลักษณ์ของหมู่บ้าน	กองช่าง
๓๓	ก่อสร้างโรงสูบน้ำ ช.เนินตั้ง ๒ หมู่ ๑๐	เพื่อให้ประชาชนมีน้ำใช้อุปโภค - บริโภค	โรงสูบน้ำ จำนวน ๑ หลัง	-	-	๑๕๐,๐๐๐	-	-	ประชาชนพึงพอใจต่อการขยายเขตประปา ร้อยละ ๘๐	เพื่อให้ประชาชนมีน้ำใช้เพียงพอ	กองช่าง
๓๔	รังวัดที่สาธารณะ ช.ทุ่งควายกิน หมู่ ๑	เพื่อทราบตำแหน่งที่ดินที่ชัดเจน	ตรวจสอบที่สาธารณะ จำนวน ๑ แห่ง	-	-	๑๕,๐๐๐	-	-	ทราบตำแหน่งที่ดินชัดเจน	สามารถดำเนินงานก่อสร้างต่อไปได้	กองช่าง
๓๕	รังวัดที่สาธารณะ ช.หนองจัน หมู่ ๑	เพื่อทราบตำแหน่งที่ดินที่ชัดเจน	ตรวจสอบที่สาธารณะ จำนวน ๑ แห่ง	-	-	๑๕,๐๐๐	-	-	ทราบตำแหน่งที่ดินชัดเจน	สามารถดำเนินงานก่อสร้างต่อไปได้	กองช่าง
๓๖	รังวัดที่สาธารณะ ช.หนองน้ำใส หมู่ ๑	เพื่อทราบตำแหน่งที่ดินที่ชัดเจน	ตรวจสอบที่สาธารณะ จำนวน ๑ แห่ง	-	-	๑๕,๐๐๐	-	-	ทราบตำแหน่งที่ดินชัดเจน	สามารถดำเนินงานก่อสร้างต่อไปได้	กองช่าง
๓๗	รังวัดที่สาธารณะ ช.คาราพงษ์ ๔ หมู่ ๑	เพื่อทราบตำแหน่งที่ดินที่ชัดเจน	ตรวจสอบที่สาธารณะ จำนวน ๑ แห่ง	-	-	๑๕,๐๐๐	-	-	ทราบตำแหน่งที่ดินชัดเจน	สามารถดำเนินงานก่อสร้างต่อไปได้	กองช่าง
๓๘	รังวัดที่สาธารณะ ช.ถึงใจ หมู่ ๑	เพื่อทราบตำแหน่งที่ดินที่ชัดเจน	ตรวจสอบที่สาธารณะ จำนวน ๑ แห่ง	-	-	๑๕,๐๐๐	-	-	ทราบตำแหน่งที่ดินชัดเจน	สามารถดำเนินงานก่อสร้างต่อไปได้	กองช่าง
๓๙	รังวัดที่สาธารณะ ช.หมู่บ้านหมอสมาชาย หมู่ ๑	เพื่อทราบตำแหน่งที่ดินที่ชัดเจน	ตรวจสอบที่สาธารณะ จำนวน ๑ แห่ง	-	-	๑๕,๐๐๐	-	-	ทราบตำแหน่งที่ดินชัดเจน	สามารถดำเนินงานก่อสร้างต่อไปได้	กองช่าง
๔๐	รังวัดที่สาธารณะ ช.ล้อเกวียน หมู่ ๑	เพื่อทราบตำแหน่งที่ดินที่ชัดเจน	ตรวจสอบที่สาธารณะ จำนวน ๑ แห่ง	-	-	๑๕,๐๐๐	-	-	ทราบตำแหน่งที่ดินชัดเจน	สามารถดำเนินงานก่อสร้างต่อไปได้	กองช่าง

ที่	โครงการ	วัตถุประสงค์	เป้าหมาย (ผลผลิตของโครงการ)	งบประมาณ					ตัวชี้วัด (KPI)	ผลที่คาดว่าจะได้รับ	หน่วยงาน รับผิดชอบหลัก
				๒๕๖๑ (บาท)	๒๕๖๒ (บาท)	๒๕๖๓ (บาท)	๒๕๖๔ (บาท)	๒๕๖๕ (บาท)			
๔๑	รังวัดที่สาธารณะ ช.พีเจ - ทุ่งกก หมู่ ๑	เพื่อทราบตำแหน่งที่ดิน ที่ชัดเจน	ตรวจสอบที่สาธารณะ จำนวน ๑ แห่ง	-	-	๑๕,๐๐๐	-	-	ทราบตำแหน่งที่ดิน ชัดเจน	สามารถดำเนินงาน ก่อสร้างต่อไปได้	กองช่าง
๔๒	สอบเขตลํารางสาธารณะ ช.เกาะน้ำใส หมู่ ๒	เพื่อทราบตำแหน่งที่ดิน ที่ชัดเจน	ตรวจสอบลํารางสาธารณะ จำนวน ๑ แห่ง	-	-	๑๕,๐๐๐	-	-	ทราบตำแหน่งที่ดิน ชัดเจน	สามารถดำเนินงาน ก่อสร้างต่อไปได้	กองช่าง
๔๓	สอบเขตที่สาธารณะ หน้าสหกรณ์การเกษตร หมู่ ๒	เพื่อทราบตำแหน่งที่ดิน ที่ชัดเจน	ตรวจสอบที่สาธารณะ จำนวน ๑ แห่ง	-	-	๑๕,๐๐๐	-	-	ทราบตำแหน่งที่ดิน ชัดเจน	สามารถดำเนินงาน ก่อสร้างต่อไปได้	กองช่าง
๔๔	รังวัดที่สาธารณะ ช.ยายหลาย หมู่ ๕	เพื่อทราบตำแหน่งที่ดิน ที่ชัดเจน	ตรวจสอบที่สาธารณะ จำนวน ๑ แห่ง	-	-	๑๕,๐๐๐	-	-	ทราบตำแหน่งที่ดิน ชัดเจน	สามารถดำเนินงาน ก่อสร้างต่อไปได้	กองช่าง
๔๕	ติดตั้งราวสะพาน ช.บัวเขียว หมู่ ๒	เพื่อความปลอดภัยของ ประชาชน	ติดตั้งราวสะพานยาว ๕๐ ม.	-	-	๘๐,๐๐๐	-	-	ประชาชนพึงพอใจต่อ การติดตั้งราวสะพาน ร้อยละ ๘๐	ประชาชนมีความ ปลอดภัย	กองช่าง
๔๖	ซ่อมหุ้มข้างพร้อมการ์ดเลน หน้าบ้านยายเอียง หมู่ ๔	เพื่อการคมนาคมที่ สะดวก	การ์ดเลน ๒ ข้าง รวม ๒๕ ม.	-	-	-	๑๒๐,๐๐๐	-	ประชาชนพึงพอใจ ก่อนการซ่อมหุ้มพร้อม การ์ดเลน ร้อยละ ๘๐	การคมนาคม สะดวกขึ้น	กองช่าง
๔๗	ติดตั้งการ์ดเลน ถ.เกาะน้ำใส หมู่ ๑	เพื่อลดอุบัติเหตุ	ติดตั้งการ์ดเลน จำนวน ๔๐ ม.	-	-	-	๙๐,๐๐๐	-	ประชาชนมีความพอใจ ต่อการติดตั้งการ์ดเลน ร้อยละ ๘๐	สามารถป้องกัน อุบัติเหตุได้	กองช่าง
๔๘	ติดตั้งการ์ดเลน ช.แสงใจ- พรงตาแรม หมู่ ๒	เพื่อลดอุบัติเหตุ	ติดตั้งการ์ดเลน จำนวน ๕๐ ม.	-	-	๙๐,๐๐๐	-	-	ประชาชนมีความพอใจ ต่อการติดตั้งการ์ดเลน ร้อยละ ๘๐	สามารถป้องกัน อุบัติเหตุได้	กองช่าง

ที่	โครงการ	วัตถุประสงค์	เป้าหมาย (ผลผลิตของโครงการ)	งบประมาณ					ตัวชี้วัด (KPI)	ผลที่คาดว่าจะได้รับ	หน่วยงาน รับผิดชอบหลัก
				๒๕๖๑ (บาท)	๒๕๖๒ (บาท)	๒๕๖๓ (บาท)	๒๕๖๔ (บาท)	๒๕๖๕ (บาท)			
๔๙	ติดตั้งการ์ดเลน ช.แสปใจ - สระตาปลุก (สระน้ำ) หมู่ ๒	เพื่อลดอุบัติเหตุ	ติดตั้งการ์ดเลน ยาว ๔๒ ม.	-	-	๙๐,๐๐๐	-		ประชาชนมีความพอใจ ต่อการติดตั้งการ์ดเลน ร้อยละ ๘๐	สามารถป้องกัน อุบัติเหตุได้	กองช่าง
๕๐	ติดตั้งการ์ดเลน ถ.เขาระกำ-เนินดินแดง หมู่ ๑๐	เพื่อลดอุบัติเหตุ	ติดตั้งการ์ดเลน จำนวน ๕๐ ม.	-	-	-	๙๐,๐๐๐		ประชาชนมีความพอใจ ต่อการติดตั้งการ์ดเลน ร้อยละ ๘๐	สามารถป้องกัน อุบัติเหตุได้	กองช่าง
๕๑	ติดตั้งการ์ดเลน ถ.พัฒนาการปลายคลอง - เนินตั้ง หมู่ ๑๐	เพื่อลดอุบัติเหตุ	ติดตั้งการ์ดเลน จำนวน ๕๐ ม.	-	-	-	-	๘๐,๐๐๐	ประชาชนมีความพอใจ ต่อการติดตั้งการ์ดเลน ร้อยละ ๘๐	สามารถป้องกัน อุบัติเหตุได้	กองช่าง
๕๒	ติดตั้งการ์ดเลน ช.หินเพลิง หมู่ ๑๑ บ้านหินเพลิง	เพื่อเป็นการป้องกันการ เกิดอุบัติเหตุทางถนน อีกทั้งเพื่อให้ประชาชน สะดวกสบายในการ สัญจรไป - มา	ติดตั้งการ์ดเลน ยาว ๔๒ ม.	-	-	๙๐,๐๐๐	-	-	อัตราการเกิดอุบัติเหตุ ลดลง ร้อยละ ๘๐	สามารถป้องกันการ เกิดอุบัติเหตุและ ประชาชนได้รับความ สะดวกและปลอดภัย ในการสัญจรมากขึ้น	กองช่าง
๕๓	ติดตั้งการ์ดเลน ช.คลองสาม หมู่ ๑๑ บ้านหินเพลิง	เพื่อเป็นการป้องกันการ เกิดอุบัติเหตุทางถนน อีกทั้งเพื่อให้ประชาชน สะดวกสบายในการ สัญจรไป - มา	ติดตั้งการ์ดเลน ยาว ๓๐ ม.	-	-	๙๐,๐๐๐	-	-	อัตราการเกิดอุบัติเหตุ ลดลงร้อยละ ๘๐	สามารถป้องกันการ เกิดอุบัติเหตุและ ประชาชนได้รับความ สะดวกและปลอดภัย ในการสัญจรมากขึ้น	กองช่าง

ที่	โครงการ	วัตถุประสงค์	เป้าหมาย (ผลผลิตของโครงการ)	งบประมาณ					ตัวชี้วัด (KPI)	ผลที่คาดว่าจะได้รับ	หน่วยงาน รับผิดชอบหลัก
				๒๕๖๑ (บาท)	๒๕๖๒ (บาท)	๒๕๖๓ (บาท)	๒๕๖๔ (บาท)	๒๕๖๕ (บาท)			
๕๔	ติดตั้งไฟกระพริบ ถ.หนองบัว-เกาะตะเคียน หมู่ ๑	เพื่อลดอุบัติเหตุ	ติดตั้งไฟกระพริบบริเวณ ถ.หนองบัว-เกาะตะเคียน	-	-	-	๓๐,๐๐๐	-	ประชาชนมีความพอใจ พอใจต่อการติดตั้ง ไฟกระพริบ ร้อยละ ๘๐	สามารถป้องกัน อุบัติเหตุได้	กองช่าง
๕๕	ติดตั้งไฟจราจร หน้าโรงเรียนวัดหนองบัว หมู่ ๒ บ้านหนองบัว	เพื่อเป็นการป้องกันการ การเกิดอุบัติเหตุทางถนน และให้ประชาชนสะดวก สบายในการสัญจรไป-มา	ติดตั้งไฟจราจรบริเวณหน้า โรงเรียนวัดหนองบัว จำนวน ๑ จุด	-	-	-	๑๕๐,๐๐๐	-	อัตราการเกิดอุบัติเหตุ ลดลงร้อยละ ๘๐	สามารถป้องกันการ เกิดอุบัติเหตุและ ประชาชนได้รับความ สะดวกและปลอดภัย ในการสัญจรมากขึ้น	กองช่าง
๕๖	ติดตั้งป้ายชื่อ หมู่บ้านประมวดี หมู่ ๑	ประชาสัมพันธ์ให้ ประชาชนรู้จักชื่อซอย เพื่อความสะดวกในการ ใช้เส้นทางคมนาคม	ติดตั้งแผ่นป้ายชื่อ จำนวน ๑ ป้าย	-	-	๑๕,๐๐๐	-	-	ประชาชนพึงพอใจต่อ การติดตั้งป้ายชื่อซอย ร้อยละ ๘๐	ประชาชนได้รับความ สะดวกสบายในการ สัญจรไป-มา	กองช่าง
๕๗	ติดตั้งป้ายชื่อ ช.หนูแก้ว หมู่ ๔	ประชาสัมพันธ์ให้ ประชาชนรู้จักชื่อซอย เพื่อความสะดวกในการ ใช้เส้นทางคมนาคม	ติดตั้งแผ่นป้ายชื่อ จำนวน ๑ ป้าย	-	-	๑๕,๐๐๐	-	-	ประชาชนพึงพอใจต่อ การติดตั้งป้ายชื่อซอย ร้อยละ ๘๐	ประชาชนได้รับความ สะดวกสบายในการ สัญจรไป - มา	กองช่าง
๕๘	ติดตั้งป้ายชื่อ ซอย ว.ไพลิน หมู่ ๘	ประชาสัมพันธ์ให้ ประชาชนรู้จักชื่อซอย เพื่อความสะดวกในการ ใช้เส้นทางคมนาคม	ติดตั้งป้ายชื่อ ซอย ว.ไพลิน	-	-	๑๕,๐๐๐	-	-	ประชาชนรู้จักเส้นทาง ในการคมนาคม เพิ่มขึ้น	ประชาชนสัญจร ไปได้สะดวก	กองช่าง

ที่	โครงการ	วัตถุประสงค์	เป้าหมาย (ผลผลิตของโครงการ)	งบประมาณ					ตัวชี้วัด (KPI)	ผลที่คาดว่าจะได้รับ	หน่วยงาน รับผิดชอบหลัก
				๒๕๖๑ (บาท)	๒๕๖๒ (บาท)	๒๕๖๓ (บาท)	๒๕๖๔ (บาท)	๒๕๖๕ (บาท)			
๕๙	ติดตั้งป้ายชื่อ ช.หนูชื่น หมู่ ๙	ประชาสัมพันธ์ให้ประชาชนรู้จักชื่อซอยเพื่อความสะดวกในการใช้เส้นทางคมนาคม	ติดตั้งป้ายชื่อ ช.หนูชื่น	-	-	๑๕,๐๐๐	-	-	ประชาชนรู้จักเส้นทางในการคมนาคมเพิ่มขึ้น	ประชาชนสัญจรไปมาได้สะดวก	กองช่าง
๖๐	ติดตั้งป้ายชื่อ ช.ร่วมใจพัฒนา หมู่ ๙	ประชาสัมพันธ์ให้ประชาชนรู้จักชื่อซอยเพื่อความสะดวกในการใช้เส้นทางคมนาคม	ติดตั้งป้ายชื่อ ช.ร่วมใจพัฒนา	-	-	๑๕,๐๐๐	-	-	ประชาชนรู้จักเส้นทางในการคมนาคมเพิ่มขึ้น	ประชาชนสัญจรไปมาได้สะดวก	กองช่าง
๖๑	ติดตั้งป้ายชื่อ ช.สุขกสิป หมู่ ๙	ประชาสัมพันธ์ให้ประชาชนรู้จักชื่อซอยเพื่อความสะดวกในการใช้เส้นทางคมนาคม	ติดตั้งป้ายชื่อ ช.สุขกสิป	-	-	๑๕,๐๐๐	-	-	ประชาชนรู้จักเส้นทางในการคมนาคมเพิ่มขึ้น	ประชาชนสัญจรไปมาได้สะดวก	กองช่าง
๖๒	ติดตั้งป้ายชื่อโรงเรียน บ้านสวนโน หมู่ ๙	เพื่อให้ประชาสัมพันธ์ให้ประชาชนและผู้มาติดต่อราชการได้รับความสะดวก	ติดตั้งแผ่นป้ายชื่อ จำนวน ๘ จุด	-	-	๖๐,๐๐๐	-	-	ประชาชนพึงพอใจต่อการติดตั้งป้ายชื่อโรงเรียน ร้อยละ ๘๐	ประชาชนและผู้มาติดต่อสามารถมองเห็นได้ชัดเจน	กองช่าง
๖๓	ติดตั้งป้ายชื่อ ช.ตั้งทรงเกียรติ หมู่ ๑๐ บ้านเขาระกา	เพื่อให้ประชาสัมพันธ์ให้ประชาชนและผู้มาติดต่อราชการได้รับความสะดวก	ติดตั้งแผ่นป้ายชื่อ จำนวน ๑ ป้าย	-	-	๑๕,๐๐๐	-	-	ประชาชนพึงพอใจต่อการติดตั้งป้ายชื่อซอย ร้อยละ ๘๐	ประชาชนได้รับความสะดวกสบายในการสัญจรไป - มา	กองช่าง

ที่	โครงการ	วัตถุประสงค์	เป้าหมาย (ผลผลิตของโครงการ)	งบประมาณ					ตัวชี้วัด (KPI)	ผลที่คาดว่าจะได้รับ	หน่วยงาน รับผิดชอบหลัก
				๒๕๖๑ (บาท)	๒๕๖๒ (บาท)	๒๕๖๓ (บาท)	๒๕๖๔ (บาท)	๒๕๖๕ (บาท)			
๖๔	ติดตั้งป้ายชื่อ ซ.นายหอม หมู่ ๑๑	ประชาสัมพันธ์ให้ประชาชนรู้จักชื่อซอยเพื่อความสะดวกในการใช้เส้นทางคมนาคม	ติดตั้งป้ายชื่อ ซ.นายหอม	-	-	๑๕,๐๐๐	-	-	ประชาชนรู้จักเส้นทางในการคมนาคมเพิ่มขึ้น	ประชาชนสัญจรไปมาได้สะดวก	กองช่าง
๖๕	ติดตั้งป้ายชื่อ ซ.ประจักษ์ หมู่ ๑๑	ประชาสัมพันธ์ให้ประชาชนรู้จักชื่อซอยเพื่อความสะดวกในการใช้เส้นทางคมนาคม	ติดตั้งป้ายชื่อ ซ.ประจักษ์	-	-	๑๕,๐๐๐	-	-	ประชาชนรู้จักเส้นทางในการคมนาคมเพิ่มขึ้น	ประชาชนสัญจรไปมาได้สะดวก	กองช่าง
๖๖	ติดตั้งลูกระนาดชะลอความเร็วซ.หลังจวน หมู่ ๑๒	เพื่อชะลอความเร็วและลดการเกิดอุบัติเหตุ	ติดตั้งลูกระนาดชะลอความเร็วภายในหมู่บ้าน	-	-	๒๐,๐๐๐	๒๐,๐๐๐	๒๐,๐๐๐	ลดการเกิดอุบัติเหตุ	มีความปลอดภัยในชีวิตและทรัพย์สิน	กองช่าง
รวม	๖๖ โครงการ			-	-	๑๐,๐๐๐,๐๐๐	๔,๙๐๐,๐๐๐	๑,๐๐๐,๐๐๐	-	-	

ก. ยุทธศาสตร์จังหวัดที่ ๑ การพัฒนาความมั่นคงทางเศรษฐกิจจากฐานการท่องเที่ยว การเกษตรครบวงจร การบริการและการค้าชายแดนเชื่อมโยงกับอาเซียนและนานาชาติ ที่เติบโตเป็นมิตรกับสิ่งแวดล้อม

ข. ยุทธศาสตร์การพัฒนาของ อปท. ในเขตจังหวัดที่ ๒ ด้านงานส่งเสริมคุณภาพชีวิต

ยุทธศาสตร์ ๓ การพัฒนาด้านเศรษฐกิจ

แผนงาน ๓.๑ ส่งเสริมเศรษฐกิจ

ที่	โครงการ	วัตถุประสงค์	เป้าหมาย (ผลผลิตของโครงการ)	งบประมาณ					ตัวชี้วัด (KPI)	ผลที่คาดว่าจะได้รับ	หน่วยงาน รับผิดชอบหลัก
				๒๕๖๑ (บาท)	๒๕๖๒ (บาท)	๒๕๖๓ (บาท)	๒๕๖๔ (บาท)	๒๕๖๕ (บาท)			
๑	ส่งเสริมอาชีพแก่ประชาชนในตำบลวังกระแจะ	เพื่อให้ประชาชนมีรายได้เพียงพอต่อการยังชีพ ส่งเสริมสนับสนุนสินค้าในชุมชน ร้านค้าประชารัฐ	ฝึกอบรมอาชีพแก่ประชาชนในตำบลวังกระแจะ จำนวน ๑๐๐ คน	-	๑๐๐,๐๐๐	๑๐๐,๐๐๐	๑๐๐,๐๐๐	๑๐๐,๐๐๐	ผู้เข้าร่วมโครงการได้รับความพึงพอใจร้อยละ ๗๐	ประชาชนมีอาชีพและมีรายได้เพิ่มขึ้น	กองสวัสดิการฯ
๒	เสริมสร้างทักษะด้านอาชีพ	เพื่อให้นักเรียนและเยาวชนได้รับความรู้เกี่ยวกับการประกอบอาชีพ	ฝึกอบรมอาชีพให้กับนักเรียนและเยาวชนในตำบลวังกระแจะ จำนวน ๑๐๐ คน	-	๓๐,๐๐๐	๓๐,๐๐๐	๓๐,๐๐๐	๓๐,๐๐๐	ผู้เข้าร่วมโครงการได้รับความพึงพอใจร้อยละ ๗๐	นักเรียนและเยาวชนนำความรู้ไปใช้ประกอบอาชีพและมีรายได้เพิ่มขึ้น	กองสวัสดิการฯ
๓	ส่งเสริมกลุ่มสตรีในเขตพื้นที่ตำบลวังกระแจะ	เพื่อส่งเสริมให้สตรีมีบทบาทอย่างเท่าเทียมและส่งเสริมอาชีพให้กับกลุ่มสตรี	จัดอบรมให้ความรู้ ส่งเสริมพัฒนาศักยภาพสตรีและส่งเสริมอาชีพ จำนวน ๑๐๐ คน	-	๓๐,๐๐๐	๓๐,๐๐๐	๓๐,๐๐๐	๓๐,๐๐๐	ผู้เข้าร่วมโครงการได้รับความพึงพอใจร้อยละ ๗๐	ทุกภาคส่วนให้ความสำคัญกับบทบาทสตรี อีกทั้งสตรีสามารถพึ่งตนเองได้	กองสวัสดิการฯ
รวม	๓ โครงการ			๐	๑๖๐,๐๐๐	๑๖๐,๐๐๐	๑๖๐,๐๐๐	๑๖๐,๐๐๐	-	-	-

ก. ยุทธศาสตร์จังหวัดที่ ๑ การพัฒนาความมั่นคงทางเศรษฐกิจจากฐานการท่องเที่ยว การเกษตรครบวงจร การบริการและการค้าชายแดนเชื่อมโยงกับอาเซียนและนานาชาติ ที่เดิมโตเป็นมิตรกับสิ่งแวดล้อม

ข. ยุทธศาสตร์การพัฒนาของ อปท. ในเขตจังหวัดตราดที่ ๔ ด้านการพัฒนาเศรษฐกิจ การวางแผน การส่งเสริมการลงทุน พาณิชยกรรม และการท่องเที่ยว

ยุทธศาสตร์ที่ ๓ การพัฒนาด้านเศรษฐกิจ

แผนงาน ๓.๒ ศาสนา วัฒนธรรมและนันทนาการ

ที่	โครงการ	วัตถุประสงค์	เป้าหมาย (ผลผลิตของโครงการ)	งบประมาณ					ตัวชี้วัด (KPI)	ผลที่คาดว่าจะได้รับ	หน่วยงาน รับผิดชอบ หลัก
				๒๕๖๑ (บาท)	๒๕๖๒ (บาท)	๒๕๖๓ (บาท)	๒๕๖๔ (บาท)	๒๕๖๕ (บาท)			
๑	โครงการมีคฤหบดีน้อย	เพื่อฝึกทักษะการเป็น มีคฤหบดีให้แก่นำ เยาวชนมีความรู้ไปใช้ในการ เป็นมีคฤหบดีเพื่อเผยแพร่ ประชาสัมพันธ์ท้องถิ่น	เยาวชนที่ได้รับการอบรมมี ความรู้ ความเข้าใจและ ประสบการณ์เพิ่มมากขึ้น ตลอดจนแหล่งท่องเที่ยวใน ท้องถิ่นเป็นที่รู้จักเพิ่มขึ้น อบรมจำนวน ๑ ครั้ง ผู้เข้าร่วมจำนวน ๕๐ คน	-	-	๓๐,๐๐๐	๓๐,๐๐๐	๓๐,๐๐๐	เยาวชนในพื้นที่ตำบล วังกระแจะ จำนวน ๕๐ คน	มีเครือข่ายมีคฤหบดี น้อยรักถิ่นเกิดสำหรับ บริการนักท่องเที่ยว	สำนักปลัด
รวม	๑ โครงการ			๐	๐	๓๐,๐๐๐	๓๐,๐๐๐	๓๐,๐๐๐	-	-	-

ก. ยุทธศาสตร์จังหวัดที่ ๑ การพัฒนาความมั่นคงทางเศรษฐกิจจากฐานการท่องเที่ยว การเกษตรครบวงจร การบริการและการค้าชายแดนเชื่อมโยงกับอาเซียนและนานาชาติ ที่เติบโตเป็นมิตรกับสิ่งแวดล้อม

ข. ยุทธศาสตร์การพัฒนาของ อปท. ในเขตจังหวัดที่ ๔ ด้านการพัฒนาเศรษฐกิจ การวางแผน การส่งเสริมการลงทุน พาณิชยกรรม และการท่องเที่ยว

ยุทธศาสตร์ ๓ การพัฒนาด้านเศรษฐกิจ

แผนงาน ๓.๓ การเกษตร

ที่	โครงการ	วัตถุประสงค์	เป้าหมาย (ผลผลิตของโครงการ)	งบประมาณ					ตัวชี้วัด (KPI)	ผลที่คาดว่าจะได้รับ	หน่วยงาน รับผิดชอบ หลัก
				๒๕๖๑ (บาท)	๒๕๖๒ (บาท)	๒๕๖๓ (บาท)	๒๕๖๔ (บาท)	๒๕๖๕ (บาท)			
๑	โครงการส่งเสริมและสนับสนุนอาชีพแก่ราษฎรและเกษตรกร	เพื่อส่งเสริมและสนับสนุนอาชีพแก่ราษฎร เกษตรกร กลุ่มเกษตรกร เช่น การเพาะเห็ด การตัดต้าย การแปรรูปผลผลิตทางการเกษตร	เกษตรกร สถาบันเกษตรกร และประชาชนในพื้นที่ตำบล วังกระเจา	-	-	๓๐,๐๐๐	๓๐,๐๐๐	-	ประชาชนในตำบล วังกระเจา จำนวน ๒๐๐ครัวเรือน มีอาชีพและความเป็นอยู่ที่ดีขึ้น	ประชาชนในพื้นที่ตำบลวังกระเจามีชีวิตความเป็นอยู่ที่ดีขึ้น	กองส่งเสริมการเกษตร
๒	โครงการจัดซื้อเมล็ดพันธุ์ข้าวหอมมะลิแดง	เพื่อให้เกษตรกรมีเมล็ดพันธุ์ข้าวในการเพาะปลูก เพื่อเป็นการต่อยอดผลผลิตทางการเกษตร	เกษตรกรในพื้นที่ตำบล วังกระเจา	-	-	๑๐,๐๐๐	๑๐,๐๐๐	-	เกษตรกรนำเมล็ดพันธุ์ข้าวมาขายพันธุ์ เพาะปลูกและเพิ่มผลผลิตร้อยละ ๑๐๐	เกษตรกรสามารถขยายต่อยอดพันธุ์ข้าว และมีผลผลิตเพิ่มขึ้น	กองส่งเสริมการเกษตร
๓	โครงการส่งเสริมและสนับสนุนด้านการเกษตร	เพื่อส่งเสริมและสนับสนุนการเกษตร ได้แก่ พืช ปศุสัตว์ ประมง การฝึกอบรมและสัมมนาด้านการเกษตร	เกษตรกรและสถาบันเกษตรกรในพื้นที่ตำบล วังกระเจา	-	-	๓๐,๐๐๐	๓๐,๐๐๐	-	เกษตรกรได้รับการสนับสนุนทางการเกษตร และมีความรู้เพิ่มขึ้นในอาชีพการเกษตร ร้อยละ ๘๐	เกษตรกรในพื้นที่ตำบลวังกระเจามีชีวิตความเป็นอยู่ที่ดีขึ้น	กองส่งเสริมการเกษตร

ที่	โครงการ	วัตถุประสงค์	เป้าหมาย (ผลผลิตของโครงการ)	งบประมาณ					ตัวชี้วัด (KPI)	ผลที่คาดว่าจะได้รับ	หน่วยงาน รับผิดชอบ หลัก
				๒๕๖๑ (บาท)	๒๕๖๒ (บาท)	๒๕๖๓ (บาท)	๒๕๖๔ (บาท)	๒๕๖๕ (บาท)			
๔	โครงการอันเนื่องมาจากพระราชดำริและทฤษฎีใหม่	เพื่อส่งเสริมและสนับสนุนโครงการพระราชดำริโครงการพระราชเสาวนีย์	เกษตรกรและประชาชนในพื้นที่ตำบลวังกระแจะ	-	-	๓๐,๐๐๐	๓๐,๐๐๐	-	เกษตรกรทำการเกษตรโดยใช้ความรู้จากโครงการอันเนื่องมาจากพระราชดำริมาประยุกต์และพัฒนาอาชีพการเกษตรเพิ่มขึ้นร้อยละ ๘๐	เกษตรกรและประชาชนนำโครงการอันเนื่องมาจากพระราชดำริมาประยุกต์ใช้ในการดำเนินชีวิต	กองส่งเสริมการเกษตร
๕	โครงการส่งเสริมการปลูกพืชผักสวนครัวชุมชนเพื่อการยังชีพ	๑.เพื่อให้เกษตรกรมีโรงผักที่ปลอดภัยจากสารพิษ ๒.สามารถลดรายจ่ายและเพิ่มรายได้ในครัวเรือน	จัดอบรมให้ความรู้ในการปลูกผักเพื่อบริโภคเองในชุมชน	-	-	๓๐,๐๐๐	๓๐,๐๐๐	-	เกษตรกรมีความรู้และสนใจในการปลูกพืชผักสวนครัวเพื่อบริโภคในครัวเรือนมากขึ้น ร้อยละ ๘๐	๑.เกษตรกรในตำบลวังกระแจะบริโภคผักที่ปลอดภัยจากสารพิษ ๒.ลดรายจ่ายและเพิ่มรายได้ในครัวเรือน	กองส่งเสริมการเกษตร
๖	โครงการส่งเสริมการเลี้ยงชันโรงเพื่อช่วยผสมเกสรพืชทางการเกษตร	เพื่อเป็นการลดต้นทุนการผลิตของเกษตรกรโดยใช้ชันโรงช่วยผสมเกสรพืช	จัดอบรมเกษตรกรเพื่อถ่ายทอดความรู้ด้านการเลี้ยงชันโรงเพื่อช่วยผสมเกสรพืชทางการเกษตร การแปรรูปและผลิตภัณฑ์จากชันโรง	-	-	๒๐,๐๐๐	๒๐,๐๐๐	-	เกษตรกรได้ความรู้ด้านการเลี้ยงชันโรงทางการเกษตรมากขึ้น ร้อยละ ๘๐	๑.ชันโรงจะช่วยผสมเกสรทำให้ผลผลิตเพิ่มขึ้น ๒.เพิ่มรายได้ ๓.รักษาสิ่งแวดล้อมและสร้างความสมดุลทางธรรมชาติ	กองส่งเสริมการเกษตร

ที่	โครงการ	วัตถุประสงค์	เป้าหมาย (ผลผลิตของโครงการ)	งบประมาณ					ตัวชี้วัด (KPI)	ผลที่คาดว่าจะได้รับ	หน่วยงาน รับผิดชอบ หลัก
				๒๕๖๑ (บาท)	๒๕๖๒ (บาท)	๒๕๖๓ (บาท)	๒๕๖๔ (บาท)	๒๕๖๕ (บาท)			
๗	โครงการส่งเสริมการปลูก พืชอายุสั้น	เพื่อส่งเสริมให้เกษตรกร ปลูกพืชที่มีอายุการเก็บ เกี่ยวเร็วทำให้ได้รับผลตอบ แทนเร็วโดยการปลูกแซม ในพื้นที่เป็นการใช้พื้นที่ให้ คุ้มค่า	จัดอบรมให้ความรู้แก่ เกษตรกรที่สนใจเพื่อส่งเสริมการปลูกพืชอายุสั้น จำนวน ๑ ครั้ง	-	-	๒๐,๐๐๐	๒๐,๐๐๐	-	เกษตรกรมีความสนใจ ในการปลูกพืชอายุสั้น แซมในพื้นที่การเกษตร ทำให้มีรายได้เพิ่มขึ้น ร้อยละ ๘๐	เกษตรกรมีรายได้ อย่างต่อเนื่องมีความ เป็นอยู่ดีขึ้น	กองส่งเสริม การเกษตร
๘	โครงการส่งเสริมการผลิต สินค้าเกษตรปลอดภัยและ ได้มาตรฐาน (GAP)	๑.เพื่อให้เกษตรกรผลิต สินค้าเกษตรที่ปลอดภัย และได้มาตรฐาน ๒.เพื่อให้เกษตรกรลดการ ใช้สารเคมี ๓.เพื่อให้เกษตรกรมี รายได้เพิ่มขึ้น	จัดอบรมให้ความรู้การผลิต สินค้าทางเกษตรปลอดภัย และได้มาตรฐาน จำนวน ๑ ครั้ง	-	-	๑๐,๐๐๐	๑๐,๐๐๐	-	เกษตรกรมีความรู้ใน การผลิตสินค้าที่ได้ มาตรฐานและปลอดภัย และทำให้เกษตรกร มีรายได้เพิ่มขึ้น ร้อยละ ๘๐	เกษตรกรในพื้นที่ ตำบลวังกระแจะ มีชีวิตความเป็นอยู่ดีขึ้น	กองส่งเสริม การเกษตร
๙	โครงการส่งเสริมและพัฒนา ด้านการผลิต การตลาด และการเกษตร	เพื่อพัฒนาคุณภาพผล ผลิตการเกษตรและเพิ่ม ศักยภาพในการแข่งขัน ด้านการตลาดให้เกษตรกร	เกษตรกรและประชาชนใน พื้นที่ตำบลวังกระแจะ	-	-	๕๐,๐๐๐	๕๐,๐๐๐	-	เกษตรกรมีผลผลิตที่มี คุณภาพ สามารถแข่ง ขันในท้องตลาดได้เพิ่ม มากขึ้นร้อยละ ๖๐	เกษตรกรสามารถผลิต สินค้าคุณภาพและ แข่งขันกับตลาดได้	กองส่งเสริม การเกษตร

ที่	โครงการ	วัตถุประสงค์	เป้าหมาย (ผลผลิตของโครงการ)	งบประมาณ					ตัวชี้วัด (KPI)	ผลที่คาดว่าจะได้รับ	หน่วยงาน รับผิดชอบ หลัก
				๒๕๖๑ (บาท)	๒๕๖๒ (บาท)	๒๕๖๓ (บาท)	๒๕๖๔ (บาท)	๒๕๖๕ (บาท)			
๑๐	โครงการส่งเสริมการเลี้ยงสัตว์ตามแบบเศรษฐกิจพอเพียง	เพื่อส่งเสริมการเลี้ยงสัตว์เพื่อเพิ่มแหล่งอาหารและสร้างรายได้ให้กับชุมชนในพื้นที่ตำบลวังกระแจะ	ส่งเสริมอาชีพการเลี้ยงสัตว์ให้กับประชาชนในพื้นที่ตำบลวังกระแจะ	-	-	-	๕๐,๐๐๐	-	ประชาชนในพื้นที่ตำบลวังกระแจะพึงพอใจต่อการส่งเสริมอาชีพการเลี้ยงสัตว์ร้อยละ ๘๐	ประชาชนในพื้นที่ตำบลวังกระแจะมีรายได้จากอาชีพเลี้ยงสัตว์เพิ่มมากขึ้น	กองส่งเสริมการเกษตร
๑๑	โครงการส่งเสริมการปลูกพืชปลอดภัยสู่ระบบเกษตรอินทรีย์	เพื่อส่งเสริมการปลูกพืชเพื่อเพิ่มแหล่งอาหารที่มีคุณภาพปลอดภัย อีกทั้งสร้างรายได้ให้กับชุมชน	ส่งเสริมอาชีพการปลูกพืชให้กับประชาชนในพื้นที่ตำบลวังกระแจะ	-	-	-	๕๐,๐๐๐	-	ประชาชนในพื้นที่ตำบลวังกระแจะพึงพอใจต่อการส่งเสริมการปลูกพืชระบบเกษตร	ประชาชนในพื้นที่ตำบลวังกระแจะมีรายได้จากอาชีพปลูกพืชระบบเกษตร	กองส่งเสริมการเกษตร
รวม	๑๑ โครงการ			๐	๐	๒๓๐,๐๐๐	๓๓๐,๐๐๐	๐	-	-	-

ก. ยุทธศาสตร์จังหวัดที่ ๓ การบริหารจัดการทรัพยากรธรรมชาติและสิ่งแวดล้อมให้มีความอุดมสมบูรณ์ และใช้ประโยชน์อย่างยั่งยืน

ข. ยุทธศาสตร์การพัฒนาของ อปท. ในเขตจังหวัดที่ ๕ ด้านการบริหารจัดการและการอนุรักษ์ทรัพยากรธรรมชาติและสิ่งแวดล้อม

ยุทธศาสตร์ ๔ การพัฒนาด้านทรัพยากรธรรมชาติและสิ่งแวดล้อม

แผนงาน ๔.๑ สาธารณสุข

ที่	โครงการ	วัตถุประสงค์	เป้าหมาย (ผลผลิตของโครงการ)	งบประมาณ					ตัวชี้วัด (KPI)	ผลที่คาดว่าจะได้รับ	หน่วยงาน รับผิดชอบหลัก
				๒๕๖๑ (บาท)	๒๕๖๒ (บาท)	๒๕๖๓ (บาท)	๒๕๖๔ (บาท)	๒๕๖๕ (บาท)			
๑	โครงการบริหารจัดการขยะอันตรายอย่างมีประสิทธิภาพ	เพื่อป้องกันและลดมลพิษจากขยะอันตราย	หมู่บ้าน/ชุมชน มีความรู้ เรื่องการจัดการขยะอันตราย การกำจัดขยะอันตรายได้อย่างถูกวิธีและมีจุดรวมขยะอันตรายทุกหมู่บ้าน	-	๒๔๐,๐๐๐	๒๔๐,๐๐๐	๒๔๐,๐๐๐	๒๔๐,๐๐๐	ตำบลวังกระแจะมีจุดรวมขยะอันตรายทั้ง ๑๒ หมู่บ้าน	ประชาชนมีความรู้ในการป้องกันและแก้ไขปัญหาจากมลพิษขยะคุณภาพสิ่งแวดล้อมในชุมชนดีขึ้น	กองสาธารณสุข
๒	โครงการรณรงค์ขยะมูลฝอย	เพื่อกระตุ้นเตือนให้ประชาชนตระหนักถึงความสำคัญเรื่องขยะ	ประชาสัมพันธ์ให้ประชาชนตระหนักถึงความสำคัญเรื่องขยะ และจัดทำป้ายรณรงค์เรื่องการจัดการขยะ	-	๓๐๐,๐๐๐	๓๐๐,๐๐๐	๓๐๐,๐๐๐	๓๐๐,๐๐๐	ตำบลวังกระแจะมีป้ายรณรงค์และประชาสัมพันธ์ทั้ง ๑๒ หมู่	ประชาชนมีจิตสำนึกในการจัดการขยะที่ดี	กองสาธารณสุข
๓	โครงการจัดซื้อถังขยะ	เพื่อรักษาความสะอาดในชุมชน	ซื้อถังขยะจำนวน ๘๐๐ ถัง/ปี	-	๑,๔๐๐,๐๐๐	๑,๔๐๐,๐๐๐	๑,๔๐๐,๐๐๐	๑,๔๐๐,๐๐๐	ถังขยะ ๘๐๐ ถัง/ปี	เกิดความสะอาดเรียบร้อยในชุมชน	กองสาธารณสุข
รวม	๓ โครงการ			-	๑,๙๔๐,๐๐๐	๑,๙๔๐,๐๐๐	๑,๙๔๐,๐๐๐	๑,๙๔๐,๐๐๐	-	-	-

ก. ยุทธศาสตร์จังหวัดที่ ๓ การบริหารจัดการทรัพยากรธรรมชาติและสิ่งแวดล้อมให้มีความอุดมสมบูรณ์ และใช้ประโยชน์อย่างยั่งยืน

ข. ยุทธศาสตร์การพัฒนาของ อปท. ในเขตจังหวัดที่ ๕ ด้านการบริหารจัดการและการอนุรักษ์ทรัพยากรธรรมชาติ สิ่งแวดล้อม

ยุทธศาสตร์ ๔ การพัฒนาด้านทรัพยากรธรรมชาติและสิ่งแวดล้อม

แผนงาน ๔.๒ เคหะและชุมชน

ที่	โครงการ	วัตถุประสงค์	เป้าหมาย (ผลผลิตของโครงการ)	งบประมาณ					ตัวชี้วัด (KPI)	ผลที่คาดว่าจะได้รับ	หน่วยงาน รับผิดชอบหลัก
				๒๕๖๑ (บาท)	๒๕๖๒ (บาท)	๒๕๖๓ (บาท)	๒๕๖๔ (บาท)	๒๕๖๕ (บาท)			
๑	โครงการส่งเสริมและรักษา ฟื้นฟูคุณภาพสิ่งแวดล้อม	เพื่อลดปัญหามลพิษจาก ขยะและฟื้นฟูคุณภาพ สิ่งแวดล้อม	เกิดกิจกรรมการคัดแยก ขยะหรือกิจกรรมด้านการ อนุรักษ์ฟื้นฟูสิ่งแวดล้อม ในชุมชน	-	-	๓๐,๐๐๐	๓๐,๐๐๐	๓๐,๐๐๐	มีการจัดกิจกรรม ๑ ครั้ง	คุณภาพสิ่งแวดล้อม ในชุมชนดีขึ้น	กอง สาธารณสุข
รวม	๑ โครงการ			-	-	๓๐,๐๐๐	๓๐,๐๐๐	๓๐,๐๐๐	-	-	-

ก. ยุทธศาสตร์จังหวัดที่ ๓ การบริหารจัดการทรัพยากรธรรมชาติและสิ่งแวดล้อมให้มีความอุดมสมบูรณ์ และใช้ประโยชน์อย่างยั่งยืน

ข. ยุทธศาสตร์การพัฒนาของ อปท. ในเขตจังหวัดที่ ๕ ด้านการบริหารจัดการและการอนุรักษ์ทรัพยากรธรรมชาติและสิ่งแวดล้อม

ยุทธศาสตร์ ๔ การพัฒนาด้านทรัพยากรธรรมชาติและสิ่งแวดล้อม

แผนงาน ๔.๓ การเกษตร

ที่	โครงการ	วัตถุประสงค์	เป้าหมาย (ผลผลิตของโครงการ)	งบประมาณ					ตัวชี้วัด (KPI)	ผลที่คาดว่าจะได้รับ	หน่วยงาน รับผิดชอบหลัก
				๒๕๖๑ (บาท)	๒๕๖๒ (บาท)	๒๕๖๓ (บาท)	๒๕๖๔ (บาท)	๒๕๖๕ (บาท)			
๑	โครงการอนุรักษ์ฟื้นฟูทรัพยากรสัตว์น้ำในแหล่งน้ำธรรมชาติ	เพื่อฟื้นฟูทรัพยากรสัตว์น้ำในแหล่งน้ำธรรมชาติให้เพิ่มขึ้น	แหล่งน้ำธรรมชาติในพื้นที่ตำบลวังกระแจะ	-	-	๕๐,๐๐๐	๕๐,๐๐๐	-	มีจำนวนทรัพยากรสัตว์น้ำในแหล่งน้ำธรรมชาติเพิ่มมากขึ้นร้อยละ ๘๐	สัตว์น้ำในแหล่งน้ำธรรมชาติมีปริมาณที่เพิ่มขึ้น	กองส่งเสริมการเกษตร
๒	ดูแลรักษาสวนสาธารณะในเขตองค์การบริหารส่วนตำบลวังกระแจะ	เพื่อให้ประชาชนมีสถานที่พักผ่อนหย่อนใจ	สวนสาธารณะในเขตองค์การบริหารส่วนตำบลได้รับการปรับปรุงภูมิทัศน์ให้มีสภาพสวยงาม	-	-	๑๐๐,๐๐๐	๑๐๐,๐๐๐	-	ประชาชนมีสวนสาธารณะที่สวยงามและภูมิทัศน์ที่ดียิ่งขึ้นร้อยละ ๘๐	ประชาชนมีสถานที่พักผ่อนและมีสภาพแวดล้อมที่ดีขึ้น	กองส่งเสริมการเกษตร
๓	โครงการส่งเสริมการใช้สารชีวภัณฑ์ในการป้องกันกำจัดศัตรูพืช	๑. เพื่อส่งเสริมให้เกษตรกรผลิตสารชีวภัณฑ์ใช้เอง ๒. ลดการใช้สารเคมี ๓. ผลผลิตการเกษตรปลอดภัย	จัดอบรมให้ความรู้แก่เกษตรกรเกี่ยวกับการผลิตและใช้สารชีวภัณฑ์จำนวน ๑ ครั้ง	-	-	๒๐,๐๐๐	๒๐,๐๐๐	-	เกษตรกรสามารถลดการใช้สารเคมีทางการเกษตรร้อยละ ๗๐	๑. เกษตรกรสามารถลดต้นทุนการผลิต ๒. ลดการใช้สารเคมี ผลิตผลการเกษตรปลอดภัยจากสารเคมี	กองส่งเสริมการเกษตร

ที่	โครงการ	วัตถุประสงค์	เป้าหมาย (ผลผลิตของโครงการ)	งบประมาณ					ตัวชี้วัด (KPI)	ผลที่คาดว่าจะได้รับ	หน่วยงาน รับผิดชอบหลัก
				๒๕๖๑ (บาท)	๒๕๖๒ (บาท)	๒๕๖๓ (บาท)	๒๕๖๔ (บาท)	๒๕๖๕ (บาท)			
๔	โครงการส่งเสริมการผลิต/ใช้ สมุนไพรป้องกันกำจัดศัตรูพืช ในชุมชน	เพื่อให้เกษตรกรรู้จัก คุณค่าของสมุนไพรนำ สมุนไพรมาใช้ทางการ เกษตร	จัดอบรมเกษตรกรเพื่อถ่าย ทอดความรู้ด้านเทคโนโลยี การผลิตขยายต้นพันธุ์สมุน ไพโร การปลูก การเก็บเกี่ยว และการใช้สมุนไพรกำจัด ศัตรูพืช จำนวน ๑ ครั้ง	-	-	๒๐,๐๐๐	๒๐,๐๐๐	-	เกษตรกรนำประ- โยชน์ของสมุนไพร มาใช้ทางการ เกษตรเพิ่มขึ้น ร้อยละ ๘๐	เกษตรกรสามารถ ลดต้นทุนในการผลิต ลดสารพิษตกค้าง ของสารเคมีในผล ผลิตและในสิ่ง แวดล้อม	กองส่งเสริม การเกษตร
รวม	๔ โครงการ			-	-	๑๙๐,๐๐๐	๑๙๐,๐๐๐	-	-	-	-

ก. ยุทธศาสตร์จังหวัดที่ ๑ การพัฒนาความมั่นคงทางเศรษฐกิจจากฐานการท่องเที่ยว การเกษตรครบวงจร การบริการและการค้าชายแดนเชื่อมโยงกับอาเซียนและนานาชาติ ที่เติบโตเป็นมิตรกับสิ่งแวดล้อม

ข. ยุทธศาสตร์การพัฒนาของ อปท. ในเขตจังหวัดที่ ๑ ด้านโครงสร้างพื้นฐาน

ยุทธศาสตร์ที่ ๕ การพัฒนาด้านโครงสร้างพื้นฐาน

แผนงาน ๕.๑ อุตสาหกรรมและโยธา

ที่	โครงการ	วัตถุประสงค์	เป้าหมาย (ผลผลิตของโครงการ)	งบประมาณ					ตัวชี้วัด (KPI)	ผลที่คาดว่าจะได้รับ	หน่วยงาน รับผิดชอบหลัก
				๒๕๖๑ (บาท)	๒๕๖๒ (บาท)	๒๕๖๓ (บาท)	๒๕๖๔ (บาท)	๒๕๖๕ (บาท)			
๑	ก่อสร้างฝายชะลอน้ำ คลองหินเพลิง ช่วงที่ ๑	๑.เพื่อชะลอการไหล เวียนของน้ำ ๒.เพื่อลดความรุนแรง ของการชะล้าง พังทลายของดิน ๓.เพื่อกักเก็บน้ำใช้ใน การอุปโภค-บริโภค	สันฝาย มีความกว้าง ๒.๐๐ เมตร ยาว ๘.๐๐ เมตร ลึกเฉลี่ย ๐.๗๐ ม.	-	๖๔,๐๐๐	-	-	-	ฝายชะลอน้ำ จำนวน ๑ แห่ง	๑.การไหลของน้ำ ในแหล่งน้ำข้าง ๒.การพังทลาย ของดินลดลง ๓.มีน้ำใช้สำหรับ อุปโภค-บริโภค มากขึ้น	ป้องกันฯ สำนัก ปลัด
๒	ก่อสร้างฝายชะลอน้ำ คลองหินเพลิง ช่วงที่ ๒	๑.เพื่อชะลอการไหล เวียนของน้ำ ๒.เพื่อลดความรุนแรง ของการชะล้าง พังทลายของดิน ๓.เพื่อกักเก็บน้ำใช้ใน การอุปโภค-บริโภค	สันฝาย มีความกว้าง ๒.๐๐ เมตร ยาว ๑๑.๕๐ เมตร ลึกเฉลี่ย ๐.๗๐ ม.	-	๘๒,๐๐๐	-	-	-	ฝายชะลอน้ำ จำนวน ๑ แห่ง	๑.การไหลของน้ำ ในแหล่งน้ำข้าง ๒.การพังทลาย ของดินลดลง ๓.มีน้ำใช้สำหรับ อุปโภค-บริโภค มากขึ้น	ป้องกันฯ สำนัก ปลัด

ที่	โครงการ	วัตถุประสงค์	เป้าหมาย (ผลผลิตของโครงการ)	งบประมาณ					ตัวชี้วัด (KPI)	ผลที่คาดว่าจะได้รับ	หน่วยงาน รับผิดชอบหลัก
				๒๕๖๑ (บาท)	๒๕๖๒ (บาท)	๒๕๖๓ (บาท)	๒๕๖๔ (บาท)	๒๕๖๕ (บาท)			
๓	ก่อสร้างฝายชะลอน้ำ คลองหินเพลิง ช่วงที่ ๓	๑.เพื่อชะลอการไหล เวียนของน้ำ ๒.เพื่อลดความรุนแรง ของการชะล้าง พังทลายของดิน ๓.เพื่อกักเก็บน้ำใช้ใน การอุปโภค-บริโภค	สันฝาย มีความกว้าง ๒.๐๐ เมตร ยาว ๑๐.๐๐ เมตร ลึกเฉลี่ย ๐.๗๐ เมตร	-	๘๒,๐๐๐	-	-	-	ฝายชะลอน้ำ จำนวน ๑ แห่ง	๑.การไหลของน้ำ ในแหล่งน้ำขาลง ๒.การพังทลาย ของดินลดลง ๓.มีน้ำใช้สำหรับ อุปโภค-บริโภค มากขึ้น	ป้องกันฯ สำนัก ปลัด
๔	ก่อสร้างถนนดินลูกรัง ช.ย่าซุน หมู่ ๑	เพื่อพัฒนาเส้นทาง คมนาคมให้มี มาตรฐาน	ถนนมีความกว้าง ๕ ม. ความยาว ๒๐๐ ม.	-	-	-	๒๐๐,๐๐๐	-	ถนนดินลูกรังมี ความยาว ๒๐๐ ม.	ประชาชนสัญจร ไป-มาได้สะดวก	กองช่าง
๕	ก่อสร้างถนนดินลูกรัง ช.ดาราพงษ์ ๔ หมู่ ๑	เพื่อพัฒนาเส้นทาง คมนาคมให้มี มาตรฐาน	ลงดิน สูงเฉลี่ย ๐.๕๐ ม. ลงดินลูกรังสูงเฉลี่ย ๐.๒๐ เมตร พร้อมปรับ เกรดบดอัด กว้าง ๕ ม. ยาว ๑๒๐ ม.	-	-	๑๓๒,๐๐๐	-	-	ถนนดินลูกรังมี ความยาว ๒๐๐ เมตร	ประชาชนสัญจร ไป-มาได้สะดวก	กองช่าง
๖	ก่อสร้างถนนดินลูกรัง ช.ตาอ้อม หมู่ ๑	เพื่อปรับปรุงเส้นทาง คมนาคมให้ใช้งานได้ดี	ระยะทางกว้าง ๔ ม. ยาว ๒๐๐ ม. ลงหินคูลก จำนวน ๒๔ ม๓	-	-	-	-	๙๖,๐๐๐	ถนนดินลูกรังมี ความยาว ๒๐๐ ม.	ประชาชนสัญจร ไป-มาได้สะดวก	กองช่าง
๗	ก่อสร้างถนนดินลูกรัง ช.สุตประเสริฐ หมู่ ๑	เพื่อพัฒนาเส้นทาง คมนาคมให้มีมาตรฐาน	ถนนมีความกว้าง ๔ ม. ความยาว ๒๐๐ ม.	-	-	-	๑๒๐,๐๐๐	-	ถนนดินลูกรังมี ความยาว ๒๐๐ ม.	ประชาชนสัญจร ไป-มาได้สะดวก	กองช่าง

ที่	โครงการ	วัตถุประสงค์	เป้าหมาย (ผลผลิตของโครงการ)	งบประมาณ					ตัวชี้วัด (KPI)	ผลที่คาดว่าจะได้รับ	หน่วยงาน รับผิดชอบหลัก
				๒๕๖๑ (บาท)	๒๕๖๒ (บาท)	๒๕๖๓ (บาท)	๒๕๖๔ (บาท)	๒๕๖๕ (บาท)			
๘	ก่อสร้างถนนดินลูกรัง ช.หมู่บ้านหอมสมชาย หมู่ ๑	เพื่อพัฒนาเส้นทาง คมนาคมให้มีมาตรฐาน	ถนนมีความกว้าง ๔ ม. ความยาว ๒๐๐ ม.	-	-	-	-	๑๒๐,๐๐๐	ถนนดินลูกรังมี ความยาว ๒๐๐ ม.	ประชาชนสัญจร ไป - มาได้สะดวก	กองช่าง
๙	ก่อสร้างถนนดินลูกรัง ช.ทุ่งควายกิน หมู่ ๑	เพื่อพัฒนาเส้นทาง คมนาคมให้มีมาตรฐาน	ถนนมีความกว้าง ๕ ม. ความยาว ๑๕๐ ม.	-	-	-	๑๑๒,๕๐๐	-	ถนนดินลูกรังมี ความยาว ๑๕๐ ม.	ประชาชนสัญจร ไป - มาได้สะดวก	กองช่าง
๑๐	ก่อสร้างถนนดินลูกรัง ช.ถึงใจ หมู่ ๑	เพื่อพัฒนาเส้นทาง คมนาคมให้มีมาตรฐาน	ถนนมีความกว้าง ๕ ม. ความยาว ๒๐๐ ม.	-	-	๑๕๐,๐๐๐	-	-	ถนนดินลูกรังมี ความยาว ๒๐๐ ม.	ประชาชนสัญจร ไป - มาได้สะดวก	กองช่าง
๑๑	ก่อสร้างถนนดินลูกรัง ช.หนองน้ำใส หมู่ ๑	เพื่อพัฒนาเส้นทาง คมนาคมให้มีมาตรฐาน	ถนนมีความกว้าง ๕ ม. ความยาว ๒๕๐ ม.	-	-	-	๑๘๗,๕๐๐	-	ถนนดินลูกรังมี ความยาว ๒๕๐ ม.	ประชาชนสัญจร ไป - มาได้สะดวก	กองช่าง
๑๒	ก่อสร้างถนนดินลูกรัง ช.หนองจัน หมู่ ๑	เพื่อพัฒนาเส้นทาง คมนาคมให้มีมาตรฐาน	ถนนมีความกว้าง ๕ ม. ความยาว ๒๕๐ ม.	-	-	-	๑๘๗,๕๐๐	-	ถนนดินลูกรังมี ความยาว ๒๕๐ ม.	ประชาชนสัญจร ไป - มาได้สะดวก	กองช่าง
๑๓	ก่อสร้างถนนดินลูกรัง ช.วิสุทธิราษฎร์ ๓ หมู่ ๒	เพื่อปรับปรุงเส้นทาง คมนาคมให้ใช้งานได้ดี	ถนนมีระยะทาง กว้าง ๕ ม. ยาว ๓๔๕ ม. ลงดินสูงเฉลี่ย ๐.๘ ม. ลงลูกรังทับหน้า ๐.๒ ม. ลงหินคลุก ๓๐ ลบ.ม.	-	-	๒๒๕,๐๐๐	-	-	ถนนดินลูกรังมี ความยาว ๓๔๕ ม.	ประชาชนสัญจร ไป - มาได้สะดวก	กองช่าง
๑๔	ก่อสร้างถนนดินลูกรัง ช.บุตรही หมู่ ๒	เพื่อปรับปรุงเส้นทาง คมนาคมให้ใช้งานได้ดี	ลงดินสูงเฉลี่ย ๐.๕๐ ม. ลงดินลูกรังสูงเฉลี่ย ๐.๒๐ ม. พร้อมปรับ เกรดบดอัด กว้าง ๕ ม. ยาว ๑๕๐ ม.	-	-	๑๖๕,๐๐๐	-	-	ถนนดินลูกรังมี ความยาว ๑๕๐ ม.	ประชาชนสัญจร ไป - มาได้สะดวก	กองช่าง

ที่	โครงการ	วัตถุประสงค์	เป้าหมาย (ผลผลิตของโครงการ)	งบประมาณ					ตัวชี้วัด (KPI)	ผลที่คาดว่าจะได้รับ	หน่วยงาน รับผิดชอบหลัก
				๒๕๖๑ (บาท)	๒๕๖๒ (บาท)	๒๕๖๓ (บาท)	๒๕๖๔ (บาท)	๒๕๖๕ (บาท)			
๑๕	ก่อสร้างถนนดินลูกรัง ช.บัวเขียว ๒ หมู่ ๒	เพื่อปรับปรุงเส้นทาง คมนาคมให้ใช้งานได้ดี	ถนนมีระยะทาง กว้าง ๕ ม. ยาว ๑๗๕ ม. ลงดินสูงเฉลี่ย ๐.๗ ม. ลงลูกรังทับหน้า ๐.๒ ม. ลงหินคลุก ๓๐ ลบ.ม.	-	๑๓๑,๒๕๐	-	-	-	ถนนดินลูกรังมี ความยาว ๑๗๕ ม.	ประชาชนสัญจร ไป - มาได้สะดวก	กองช่าง
๑๖	ปรับปรุงถนนดินลูกรัง ช.กิ่งแก้ว หมู่ ๓	เพื่อพัฒนาเส้นทาง คมนาคมให้มีมาตรฐาน	ถนนดินลูกรังขนาด กว้าง ๔ ม. ยาว ๓๐๐ ม. หนาเฉลี่ย ๐.๕๐ ม.	-	-	-	๑๘๐,๐๐๐	-	ถนนดินลูกรังมี ความยาว ๓๐๐ ม.	ประชาชนสัญจร ไป - มาได้สะดวก	กองช่าง
๑๗	ปรับปรุงถนนดินลูกรัง ช.ภมร ๓ หมู่ ๒	เพื่อปรับปรุงเส้นทาง คมนาคมให้ใช้งานได้ดี	ลงหินคลุกจำนวน ๒๔ ลบ.ม. ระยะทางกว้าง ๔ ม. ยาว ๕๐๐ ม.	-	-	๒๔๐,๐๐๐	-	-	ถนนดินลูกรังมี ความยาว ๕๐๐ ม.	ประชาชนสัญจร ไป - มาได้สะดวก	กองช่าง
๑๘	ปรับปรุงถนนดินลูกรัง ช.บัวเขียว ๓ หมู่ ๒	เพื่อปรับปรุงเส้นทาง คมนาคมให้ใช้งานได้ดี	ถนนดินลูกรังขนาด กว้าง ๔ ม. ยาว ๗๕๐ ม. หนาเฉลี่ย ๐.๕๐ ม.	-	-	๑๔๔,๐๐๐	-	-	ถนนดินลูกรังมี ความยาว ๗๕๐ ม.	ประชาชนสัญจร ไป - มาได้สะดวก	กองช่าง
๑๙	ปรับปรุงถนนดินลูกรัง ช.สามัคคี หมู่ ๒	เพื่อปรับปรุงเส้นทาง คมนาคมให้ใช้งานได้ดี	ลงหินคลุกจำนวน ๓๐ ลบ.ม. ระยะทาง กว้าง ๔ ม. ยาว ๒๓๔ ม.	-	-	-	๑๑๒,๓๒๐	-	ถนนดินลูกรังมี ความยาว ๒๓๔ ม.	ประชาชนสัญจร ไป - มาได้สะดวก	กองช่าง
๒๐	ปรับปรุงถนนดินลูกรัง ช.พัฒนาชัย หมู่ ๒	เพื่อปรับปรุงเส้นทาง คมนาคมให้ใช้งานได้ดี	ลงหินคลุกจำนวน ๔๕ ลบ.ม. ระยะทาง กว้าง ๔ ม. ยาว ๙๐ ม.	-	-	-	-	๔๓,๒๐๐	ถนนดินลูกรังมี ความยาว ๙๐ ม.	ประชาชนสัญจร ไป - มาได้สะดวก	กองช่าง

ที่	โครงการ	วัตถุประสงค์	เป้าหมาย (ผลผลิตของโครงการ)	งบประมาณ					ตัวชี้วัด (KPI)	ผลที่คาดว่าจะได้รับ	หน่วยงาน รับผิดชอบหลัก
				๒๕๖๑ (บาท)	๒๕๖๒ (บาท)	๒๕๖๓ (บาท)	๒๕๖๔ (บาท)	๒๕๖๕ (บาท)			
๒๑	ปรับปรุงถนนดินลูกรัง ช.ก่งพวง หมู่ ๒	เพื่อปรับปรุงเส้นทาง คมนาคมให้ใช้งานได้ดี	ถนนดินลูกรังขนาด กว้าง ๔ ม. ยาว ๒๔๐ ม. หนาเฉลี่ย ๐.๕๐ ม.	-	-	-	๑๑๕,๒๐๐	-	ถนนดินลูกรังมี ความยาว ๒๔๐ ม.	ประชาชนสัญจร ไป - มาได้สะดวก	กองช่าง
๒๒	ปรับปรุงถนนดินลูกรัง ช.หนองวิวาท หมู่ ๒	เพื่อปรับปรุงเส้นทาง คมนาคมให้ใช้งานได้ดี	ระยะทางกว้าง ๔ ม. ยาว ๒๐๐ ม. ลงหินคลุก จำนวน ๒๔ ลบ.ม.	-	-	-	๙๖,๐๐๐	-	ถนนดินลูกรังมี ความยาว ๒๐๐ ม.	ประชาชนสัญจร ไป - มาได้สะดวก	กองช่าง
๒๓	ปรับปรุงถนนดินลูกรัง ช.วัดหนองบัว หมู่ ๒	เพื่อปรับปรุงเส้นทาง คมนาคมให้ใช้งานได้ดี	ระยะทางกว้าง ๕ ม. ยาว ๔๕๐ ม. ลงหินคลุก จำนวน ๒๔ ลบ.ม.	-	-	๒๗๐,๐๐๐	-	-	ถนนดินลูกรังมี ความยาว ๔๕๐ ม.	ประชาชนสัญจร ไป - มาได้สะดวก	กองช่าง
๒๔	ปรับปรุงถนนดินลูกรัง ช.ชิดชอบ หมู่ ๓	เพื่อพัฒนาเส้นทาง คมนาคมให้มีมาตรฐาน	ปรับปรุงถนนดินลูกรัง กว้าง ๔ ม. ยาว ๔๘๐ ม พร้อมลงดินหนาเฉลี่ย ๐.๘๐ ม.	-	-	-	๒๓๐,๔๐๐	-	ถนนดินลูกรังมี ความยาว ๔๘๐ ม.	ประชาชนสัญจร ไป - มาได้สะดวก	กองช่าง
๒๕	ปรับปรุงถนนดินลูกรัง ช.สองพี่น้อง หมู่ ๓	เพื่อปรับปรุงเส้นทาง คมนาคมให้ใช้งานได้ดี	กว้าง ๖ ม. ยาว ๑๐๐ ม. ลงดินลูกรังทับหน้าหนา ๐.๒๐ ม. ลงหินคลุก บดอัดแน่น ๔๕ ลบ.ม.	-	-	-	๗๒,๐๐๐	-	ถนนดินลูกรังมี ความยาว ๑๐๐ ม.	ประชาชนสัญจร ไป - มาได้สะดวก	กองช่าง
๒๖	ก่อสร้างถนนดินลูกรัง ช.นาป้อย -มาบน้อย หมู่ ๔	เพื่อปรับปรุงเส้นทาง คมนาคมให้ใช้งานได้ดี	ระยะทางกว้าง ๔ ม. ยาว ๒๕๐ ม. ลงหินคลุก จำนวน ๓๐ ลบ.ม.	-	-	-	๒๒๐,๐๐๐	-	ถนนดินลูกรังมี ความยาว ๒๕๐ ม.	ประชาชนสัญจร ไป - มาได้สะดวก	กองช่าง

ที่	โครงการ	วัตถุประสงค์	เป้าหมาย (ผลผลิตของโครงการ)	งบประมาณ					ตัวชี้วัด (KPI)	ผลที่คาดว่าจะ ได้รับ	หน่วยงาน รับผิดชอบ หลัก
				๒๕๖๑ (บาท)	๒๕๖๒ (บาท)	๒๕๖๓ (บาท)	๒๕๖๔ (บาท)	๒๕๖๕ (บาท)			
๒๗	ปรับปรุงถนนดินลูกรัง ช.ทิศกุล(ทุ่งสามง่ามแยกขวา) หมู่ ๔	เพื่อปรับปรุงเส้นทาง คมนาคมให้ใช้งานได้ดี	ระยะทางกว้าง ๔ ม. ยาว ๒๐๐ ม. ลงหินคลุก จำนวน ๒๔ ลบ.ม.	-	-	-	๙๖,๐๐๐	-	ถนนดินลูกรังมี ความยาว ๒๐๐ ม.	ประชาชนสัญจร ไป - มาได้สะดวก	กองช่าง
๒๘	ปรับปรุงถนนดินลูกรัง ช.สุวรรณภักดี หมู่ ๔	เพื่อปรับปรุงเส้นทาง คมนาคมให้ใช้งานได้ดี	ระยะทางกว้าง ๕ ม. ยาว ๘๐ ม. ลี้กเฉลี่ย ๐.๘๐ ม. ลงหิน คลุกจำนวน ๒๔ ลบ.ม.	-	-	๘๐,๐๐๐	-	-	ถนนดินลูกรังมี ความยาว ๘๐ ม.	ประชาชนสัญจร ไป - มาได้สะดวก	กองช่าง
๒๙	ก่อสร้างถนนดินลูกรัง ช.บ่อกุ่ม แยก ๒ หมู่ ๕	เพื่อพัฒนาเส้นทาง คมนาคมให้มีมาตรฐาน	ถนนดินลูกรัง ขนาดกว้าง ๕ ม. ยาว ๕๐๐ ม. ดินหนาเฉลี่ย ๐.๖๐ ม. ดินลูกรังหนาเฉลี่ย ๐.๒๐ ม	-	-	๓๐๐,๐๐๐	-	-	ถนนดินลูกรังมี ความยาว ๕๐๐ ม.	ประชาชนสัญจร ไป - มาได้สะดวก	กองช่าง
๓๐	ก่อสร้างถนนดินลูกรัง ช.สนั่นโสทร หมู่ ๕	เพื่อพัฒนาเส้นทาง คมนาคมให้มีมาตรฐาน	ถนนดินลูกรังขนาด กว้าง ๕ ม. ยาว ๒๐๐ ม. ดินหนาเฉลี่ย ๐.๖๐ ม. ดินลูกรังหนาเฉลี่ย ๐.๒๐ ม หินคลุก ๔๐ ลบ.ม.	-	-	๑๒๐,๐๐๐	-	-	ถนนดินลูกรังมี ความยาว ๒๐๐ ม.	ประชาชนสัญจร ไป - มาได้สะดวก	กองช่าง
๓๑	ก่อสร้างถนนดินลูกรัง ช.ทองเชื่อม ๒ หมู่ ๕	เพื่อพัฒนาเส้นทาง คมนาคมให้มีมาตรฐาน	ความกว้าง ๕ ม. ความยาว ๒๐๐ ม.	-	-	๑๒๐,๐๐๐	-	-	ถนนดินลูกรังมี ความยาว ๒๐๐ ม.	ประชาชนสัญจร ไป - มาได้สะดวก	กองช่าง

ที่	โครงการ	วัตถุประสงค์	เป้าหมาย (ผลผลิตของโครงการ)	งบประมาณ					ตัวชี้วัด (KPI)	ผลที่คาดว่าจะได้รับ	หน่วยงาน รับผิดชอบหลัก
				๒๕๖๑ (บาท)	๒๕๖๒ (บาท)	๒๕๖๓ (บาท)	๒๕๖๔ (บาท)	๒๕๖๕ (บาท)			
๓๒	ก่อสร้างถนนดินลูกรัง ช.สังข์เอี้ยด หมู่ ๕	เพื่อพัฒนาเส้นทาง คมนาคมให้มีมาตรฐาน	ถนนดินลูกรัง ขนาด ยาว ๑๘๐ ม. ดินหนาเฉลี่ย ๐.๖๐ ม. ดินลูกรัง หนาเฉลี่ย ๐.๒๐ ม. หินคลุก ๑๐ ลบ.ม.	-	-	-	๑๐๘,๐๐๐	-	ถนนดินลูกรังมี ความยาว ๑๘๐ ม.	ประชาชนสัญจร ไป - มาได้สะดวก	กองช่าง
๓๓	ก่อสร้างถนนดินลูกรัง ช.อยู่สุข หมู่ ๕	เพื่อพัฒนาเส้นทาง คมนาคมให้มีมาตรฐาน	ถนนดินลูกรังขนาดกว้าง ๖ ม. ยาว ๕๐๐ ม. ดินหนาเฉลี่ย ๐.๕๐ ม. ดินลูกรังหนาเฉลี่ย ๐.๒๐ ม. หินคลุก ๔๐ ลบ.ม.	-	-	-	๓๖๐,๐๐๐	-	ถนนดินลูกรังมี ความยาว ๕๐๐ ม.	ประชาชนสัญจร ไป - มาได้สะดวก	กองช่าง
๓๔	ก่อสร้างถนนดินลูกรัง ช.อุตะเกา แยก ๒ หมู่ ๕	เพื่อพัฒนาเส้นทาง คมนาคมให้มีมาตรฐาน	ความกว้าง ๖ ม. ความยาว ๕๐๐ ม. ดินหนาเฉลี่ย ๐.๓๐ ม. หินคลุก ๑๐ ลบ.ม.	-	-	๑๕๐,๐๐๐	๑๕๐,๐๐๐	-	ถนนดินลูกรังมี ความยาว ๕๐๐ ม.	ประชาชนสัญจร ไป - มาได้สะดวก	กองช่าง
๓๕	ก่อสร้างถนนดินลูกรัง ช.อุตะเกา แยก ๓ หมู่ ๕	เพื่อพัฒนาเส้นทาง คมนาคมให้มีมาตรฐาน	ความกว้าง ๕ ม. ความยาว ๒๕๐ ม. ดินหนาเฉลี่ย ๐.๓๐ ม. หินคลุก ๑๐ ลบ.ม.	-	๑๕๐,๐๐๐	-	-	-	ถนนดินลูกรังมี ความยาว ๒๕๐ ม.	ประชาชนสัญจร ไป - มาได้สะดวก	กองช่าง

ที่	โครงการ	วัตถุประสงค์	เป้าหมาย (ผลผลิตของโครงการ)	งบประมาณ					ตัวชี้วัด (KPI)	ผลที่คาดว่าจะได้รับ	หน่วยงาน รับผิดชอบหลัก
				๒๕๖๑ (บาท)	๒๕๖๒ (บาท)	๒๕๖๓ (บาท)	๒๕๖๔ (บาท)	๒๕๖๕ (บาท)			
๓๖	ก่อสร้างถนนดินลูกรัง ช.นินทยักษ์ หมู่ ๕	เพื่อพัฒนาเส้นทาง คมนาคมให้มีมาตรฐาน	ความกว้าง ๖ ม. ความยาว ๓๐๐ ม. ดินหนาเฉลี่ย ๐.๓๐ ม. หินคลุก ๑๐ ลบ.ม.	-	-	๒๑๖,๐๐๐	-	-	ถนนดินลูกรังมี ความยาว ๓๐๐ ม.	ประชาชนสัญจร ไป - มาได้สะดวก	กองช่าง
๓๗	ปรับปรุงถนนดินลูกรัง ช.ลุงเอก หมู่ ๕	เพื่อพัฒนาเส้นทาง คมนาคมให้มีมาตรฐาน	ความกว้าง ๕ ม. ความยาว ๑๐๐ ม.	-	-	-	๖๐,๐๐๐	-	ถนนดินลูกรังมี ความยาว ๑๐๐ ม.	ประชาชนสัญจร ไป - มาได้สะดวก	กองช่าง
๓๘	ปรับปรุงถนนดินลูกรัง ช.ทองเชื่อม หมู่ ๕	เพื่อพัฒนาเส้นทาง คมนาคมให้มีมาตรฐาน	ความกว้าง ๕ ม. ความยาว ๒๐๐ ม.	-	-	๑๒๐,๐๐๐	-	-	ถนนดินลูกรังมี ความยาว ๒๐๐ ม.	ประชาชนสัญจร ไป - มาได้สะดวก	กองช่าง
๓๙	ปรับปรุงถนนดินลูกรัง ช.กลมกล่อม หมู่ ๕	เพื่อพัฒนาเส้นทาง คมนาคมให้มีมาตรฐาน	ความกว้าง ๕ ม. ความยาว ๓๐๐ ม.	-	-	๑๘๐,๐๐๐	-	-	ถนนดินลูกรังมี ความยาว ๓๐๐ ม.	ประชาชนสัญจร ไป - มาได้สะดวก	กองช่าง
๔๐	ก่อสร้างถนนดินลูกรัง อ่าวน้ำวังหิน หมู่ ๖	เพื่อพัฒนาเส้นทาง คมนาคมให้มีมาตรฐาน	ความกว้าง ๕ ม. ความยาว ๒๐๐ ม.	-	-	๑๒๐,๐๐๐	-	-	ถนนดินลูกรังมี ความยาว ๒๐๐ ม.	ประชาชนสัญจร ไป - มาได้สะดวก	กองช่าง
๔๑	ปรับปรุงถนนดินลูกรัง ช.ต้นสีละมัน หมู่ ๖	เพื่อพัฒนาเส้นทาง คมนาคมให้มีมาตรฐาน	ความกว้าง ๔ ม. ความยาว ๓๐๐ ม.	-	๑๒๐,๐๐๐	-	-	-	ถนนดินลูกรังมี ความยาว ๓๐๐ ม.	ประชาชนสัญจร ไป - มาได้สะดวก	กองช่าง
๔๒	ก่อสร้างถนนดินลูกรัง ช.หนองมาศ หมู่ ๗	เพื่อพัฒนาเส้นทาง คมนาคมให้มีมาตรฐาน	ความกว้าง ๖ ม. ความยาว ๓๕๐ ม.	-	-	๑๒๐,๐๐๐	-	-	ถนนดินลูกรังมี ความยาว ๓๕๐ ม.	ประชาชนสัญจร ไป - มาได้สะดวก	กองช่าง
๔๓	ปรับปรุงถนนดินลูกรัง ช.ลุงบุตร หมู่ ๗	เพื่อพัฒนาเส้นทาง คมนาคมให้มีมาตรฐาน	ความกว้าง ๕ ม. ความยาว ๓๐๐ ม.	-	-	๑๘๐,๐๐๐	-	-	ถนนดินลูกรังมี ความยาว ๓๐๐ ม.	ประชาชนสัญจร ไป - มาได้สะดวก	กองช่าง
๔๔	ก่อสร้างถนนดินลูกรัง ช.บัวประเสริฐ หมู่ ๘	เพื่อพัฒนาเส้นทาง คมนาคมให้มีมาตรฐาน	ถนนดินลูกรังขนาดกว้าง ๖ ม. ยาว ๑๐๐ ม. ดินหนาเฉลี่ย ๑.๐๐ ม. ดินลูกรังหนาเฉลี่ย ๐.๒๐ ม. หินคลุก ๒๐ ลบ.ม.	-	๗๒,๐๐๐	-	-	-	ถนนดินลูกรังมี ความยาว ๑๐๐ ม.	ประชาชนสัญจร ไป - มาได้สะดวก	กองช่าง

ที่	โครงการ	วัตถุประสงค์	เป้าหมาย (ผลผลิตของโครงการ)	งบประมาณ					ตัวชี้วัด (KPI)	ผลที่คาดว่าจะได้รับ	หน่วยงาน รับผิดชอบหลัก
				๒๕๖๑ (บาท)	๒๕๖๒ (บาท)	๒๕๖๓ (บาท)	๒๕๖๔ (บาท)	๒๕๖๕ (บาท)			
๔๕	ก่อสร้างถนนดินลูกรัง ช.สถานีวิทยุ หมู่ ๘	เพื่อพัฒนาเส้นทาง คมนาคมให้มีมาตรฐาน	ถนนดินลูกรังขนาดกว้าง ๖ ม. ยาว ๑๐๐ ม. ดินหนาเฉลี่ย ๑.๐๐ ม. ดินลูกรังหนาเฉลี่ย ๐.๒๐ ม. หินคลุก ๒๐ ลบ.ม.	-	-	๗๒,๐๐๐	-	-	ถนนดินลูกรังมี ความยาว ๑๐๐ ม.	ประชาชนสัญจร ไป - มาได้สะดวก	กองช่าง
๔๖	ก่อสร้างถนนดินลูกรัง ช.พัฒนาการ ๑/๒ หมู่ ๘	เพื่อพัฒนาเส้นทาง คมนาคมให้มีมาตรฐาน	ถนนดินลูกรังขนาดกว้าง ๖ ม. ยาว ๒๐๐ ม. ดินหนาเฉลี่ย ๑.๐๐ ม. ดินลูกรังหนาเฉลี่ย ๐.๒๐ ม. หินคลุก ๑๗ ลบ.ม.	-	๖๕,๐๐๐	-	-	-	ถนนดินลูกรังมี ความยาว ๒๐๐ ม.	ประชาชนสัญจร ไป - มาได้สะดวก	กองช่าง
๔๗	ก่อสร้างถนนดินลูกรัง ช.พัฒนาการ ๑/๕ หมู่ ๘	เพื่อพัฒนาเส้นทาง คมนาคมให้มีมาตรฐาน	ถนนดินลูกรัง ขนาดกว้าง ๖ ม. ยาว ๓๐๐ ม.	-	-	๒๒๐,๐๐๐	-	-	ถนนดินลูกรังมี ความยาว ๓๐๐ ม.	ประชาชนสัญจร ไป - มาได้สะดวก	กองช่าง
๔๘	ก่อสร้างถนนดินลูกรัง ช.สาธิต หมู่ ๘	เพื่อพัฒนาเส้นทาง คมนาคมให้มีมาตรฐาน	ถนนดินลูกรังขนาดกว้าง ๖ ม. ยาว ๓๐๐ ม. ดินหนาเฉลี่ย ๐.๖๐ ม. ดินลูกรังหนาเฉลี่ย ๐.๒๐ ม. หินคลุก ๒๐ ลบ.ม.	-	๒๑๐,๐๐๐	-	-	-	ถนนดินลูกรังมี ความยาว ๓๐๐ ม.	ประชาชนสัญจร ไป - มาได้สะดวก	กองช่าง

ที่	โครงการ	วัตถุประสงค์	เป้าหมาย (ผลผลิตของโครงการ)	งบประมาณ					ตัวชี้วัด (KPI)	ผลที่คาดว่าจะได้รับ	หน่วยงาน รับผิดชอบหลัก
				๒๕๖๑ (บาท)	๒๕๖๒ (บาท)	๒๕๖๓ (บาท)	๒๕๖๔ (บาท)	๒๕๖๕ (บาท)			
๔๙	ก่อสร้างถนนดินลูกรัง ช.เกษมศิริ หมู่ ๘	เพื่อพัฒนาเส้นทาง คมนาคมให้มีมาตรฐาน	ถนนดินลูกรังขนาด กว้าง ๖ ม. ยาว ๒๐๐ ม. ดินหนาเฉลี่ย ๑.๐๐ ม. ดินลูกรังหนาเฉลี่ย ๐.๒๐ ม. หินคลุก ๒๐ ลบ.ม.	-	๗๒,๐๐๐	-	-	-	ถนนดินลูกรังมี ความยาว ๒๐๐ ม.	ประชาชนสัญจร ไป - มาได้สะดวก	กองช่าง
๕๐	ก่อสร้างถนนดินลูกรัง ช.อุดมสุข หมู่ ๘	เพื่อพัฒนาเส้นทาง คมนาคมให้มีมาตรฐาน	ถนนดินลูกรังขนาด กว้าง ๖ ม. ยาว ๓๐๐ ม. ดินหนาเฉลี่ย ๐.๖๐ ม. ดินลูกรังหนาเฉลี่ย ๐.๒๐ ม. หินคลุก ๒๐ ลบ.ม.	-	-	๒๑๐,๐๐๐	-	-	ถนนดินลูกรังมี ความยาว ๓๐๐ ม.	ประชาชนสัญจร ไป - มาได้สะดวก	กองช่าง
๕๑	ก่อสร้างถนนดินลูกรัง ช.พัฒนาการ ๑/๓ หมู่ ๘	เพื่อพัฒนาเส้นทาง คมนาคมให้มีมาตรฐาน	ถนนดินลูกรังกว้าง ๖ ม. ยาว ๑๐๐ ม. ดินหนาเฉลี่ย ๑.๐๐ ม. ดินลูกรังหนาเฉลี่ย ๐.๒๐ ม. หินคลุก ๒๐ ลบ.ม.	-	๗๒,๐๐๐	-	-	-	ถนนดินลูกรังมี ความยาว ๑๐๐ ม.	ประชาชนสัญจร ไป - มาได้สะดวก	กองช่าง
๕๒	ก่อสร้างถนนดินลูกรัง ช.คงทรัพย์ หมู่ ๘	เพื่อปรับปรุงเส้นทาง คมนาคมให้ใช้งานได้ดี	ถนนดินลูกรังกว้าง ๘ ม. ยาว ๑๕๐ ม. ดินหนาเฉลี่ย ๑.๐๐ ม. ดินลูกรังหนาเฉลี่ย ๐.๒๐ ม. หินคลุก ๒๐ ลบ.ม.	-	-	๑๕๐,๐๐๐	-	-	ถนนดินลูกรังมี ความยาว ๑๕๐ ม.	ประชาชนสัญจร ไป - มาได้สะดวก	กองช่าง

ที่	โครงการ	วัตถุประสงค์	เป้าหมาย (ผลผลิตของโครงการ)	งบประมาณ					ตัวชี้วัด (KPI)	ผลที่คาดว่าจะได้รับ	หน่วยงาน รับผิดชอบหลัก
				๒๕๖๑ (บาท)	๒๕๖๒ (บาท)	๒๕๖๓ (บาท)	๒๕๖๔ (บาท)	๒๕๖๕ (บาท)			
๕๓	ก่อสร้างถนนดินลูกรัง ช.โรงหมึกเจ็ดสาว หมู่ ๘	เพื่อปรับปรุงเส้นทาง คมนาคมให้ใช้งานได้ดี	ถนนดินลูกรังขนาด กว้าง ๔ ม. ยาว ๑๐๐ ม. ดินหนาเฉลี่ย ๑.๐๐ ม. ดินลูกรังหนาเฉลี่ย ๐.๒๐ ม. หินคลุก ๒๐ ลบ.ม.	-	๓๒,๐๐๐	-	-	-	ถนนดินลูกรังมี ความยาว ๑๐๐ ม.	ประชาชนสัญจร ไป - มาได้สะดวก	กองช่าง
๕๔	ปรับปรุงถนนดินลูกรัง ช.พ่วงสุข หมู่ ๘	เพื่อปรับปรุงเส้นทาง คมนาคมให้ใช้งานได้ดี	ความกว้าง ๕ ม. ความยาว ๑๐๐ ม.	-	-	๕๐,๐๐๐	-	-	ถนนดินลูกรังมี ความยาว ๑๐๐ ม.	ประชาชนสัญจร ไป - มาได้สะดวก	กองช่าง
๕๕	ปรับปรุงถนนดินลูกรัง ช.พัฒนาการ ๒/๓ หมู่ ๘	เพื่อปรับปรุงเส้นทาง คมนาคมให้ใช้งานได้ดี	ความกว้าง ๕ ม. ความยาว ๑๐๐ ม.	-	-	-	-	๕๐,๐๐๐	ถนนดินลูกรังมี ความยาว ๑๐๐ ม.	ประชาชนสัญจร ไป - มาได้สะดวก	กองช่าง
๕๖	ปรับปรุงถนนดินลูกรัง ช.ห้วงเจริญ หมู่ ๘	เพื่อปรับปรุงเส้นทาง คมนาคมให้ใช้งานได้ดี	ระยะทางกว้าง ๖ ม. ยาว ๒๐๐ ม.	-	๙๐,๐๐๐	-	-	-	ถนนดินลูกรังมี ความยาว ๒๐๐ ม.	ประชาชนสัญจร ไป - มาได้สะดวก	กองช่าง
๕๗	ปรับปรุงถนนดินลูกรัง ช.คลองจิก หมู่ ๑๐	เพื่อปรับปรุงเส้นทาง คมนาคมให้ใช้งานได้ดี	กว้าง ๖ ม. ยาว ๑๐๐ ม. ลงดินลูกรังทับหน้าหนา ๐.๒ ม. ลงหินคลุกบด อัดแน่น ๔๕ ลบ.ม.	-	-	๙๐,๐๐๐	-	-	ถนนดินลูกรังมี ความยาว ๑๐๐ ม.	ประชาชนสัญจร ไป - มาได้สะดวก	กองช่าง
๕๘	ปรับปรุงถนนดินลูกรัง ช.เขาระกำ ๑/๑ หมู่ ๑๐	เพื่อปรับปรุงเส้นทาง คมนาคมให้ใช้งานได้ดี	กว้าง ๔ ม. ยาว ๓๐๐ ม.	-	-	๙๐,๐๐๐	-	-	ถนนดินลูกรังมี ความยาว ๓๐๐ ม.	ประชาชนสัญจร ไป - มาได้สะดวก	กองช่าง
๕๙	ปรับปรุงถนนดินลูกรัง ถ.ห้วงไทรรัตน์ - ราชทัณฑ์ หมู่ ๑๑	เพื่อปรับปรุงเส้นทาง คมนาคมให้ใช้งานได้ดี	กว้าง ๖ ม. ยาว ๒๐๐ ม. ลงดินลูกรังทับหน้าหนา ๐.๒ ม. ลงหินคลุกบด อัดแน่น ๙๐ ลบ.ม.	-	-	-	-	๙๐,๐๐๐	ถนนดินลูกรังมี ความยาว ๒๐๐ ม.	ประชาชนสัญจร ไป - มาได้สะดวก	กองช่าง

ที่	โครงการ	วัตถุประสงค์	เป้าหมาย (ผลผลิตของโครงการ)	งบประมาณ					ตัวชี้วัด (KPI)	ผลที่คาดว่าจะได้รับ	หน่วยงาน รับผิดชอบหลัก
				๒๕๖๑ (บาท)	๒๕๖๒ (บาท)	๒๕๖๓ (บาท)	๒๕๖๔ (บาท)	๒๕๖๕ (บาท)			
๖๐	ก่อสร้างถนนดินลูกรัง ช.ปัญญา หมู่ ๑๒	เพื่อปรับปรุงเส้นทาง คมนาคมให้ใช้งานได้ดี	ถนนดินลูกรังขนาดกว้าง ๕ ม. ยาว ๒๐๐ ม. ดินหนาเฉลี่ย ๑.๐๐ ม. ดินลูกรังหนาเฉลี่ย ๐.๒๐ ม. หินคลุก ๒๐ ลบ.ม.	-	-	-	๗๒,๐๐๐	-	ถนนดินลูกรังมี ความยาว ๒๐๐ ม.	ประชาชนสัญจร ไป - มาได้สะดวก	กองช่าง
๖๑	ก่อสร้างถนนดินลูกรัง ช.ชัยมงคล ๓ หมู่ ๑๒	เพื่อพัฒนาเส้นทาง คมนาคมให้มีมาตรฐาน	ถนนดินลูกรังขนาดกว้าง ๕ ม. ยาว ๒๐๐ ม. ดินหนาเฉลี่ย ๑.๐๐ ม. ดินลูกรังหนาเฉลี่ย ๐.๒๐ ม. หินคลุก ๒๐ ลบ.ม.	-	-	๙๒,๐๐๐	-	-	ถนนดินลูกรังมี ความยาว ๒๐๐ ม.	ประชาชนสัญจร ไป - มาได้สะดวก	กองช่าง
๖๒	ก่อสร้างถนน ค.ส.ล. ช.หนองไผ่ หมู่ ๑	เพื่อพัฒนาเส้นทาง คมนาคมให้มีมาตรฐาน	ถนน ค.ส.ล. กว้าง ๔ ม. ยาว ๑๕๐ ม. หนาเฉลี่ย ๐.๑๕ ม.	-	-	-	๓๖๐,๐๐๐	-	ถนน ค.ส.ล. มีความ ยาว ๑๕๐ ม.	ประชาชนสัญจร ไป - มาได้สะดวก	กองช่าง
๖๓	ก่อสร้างถนน ค.ส.ล. ช.หลังดับเพลิง หมู่ ๑	เพื่อพัฒนาเส้นทาง คมนาคมให้มีมาตรฐาน	ถนน ค.ส.ล. กว้าง ๔ ม. ยาว ๒๐๐ ม. หนาเฉลี่ย ๐.๑๕ ม.	-	๒๔๐,๐๐๐	-	-	-	ถนน ค.ส.ล. มีความ ยาว ๒๐๐ ม.	ประชาชนสัญจร ไป - มาได้สะดวก	กองช่าง
๖๔	ก่อสร้างถนน ค.ส.ล. ช. ย่าซุน หมู่ ๑	เพื่อพัฒนาเส้นทาง คมนาคมให้มีมาตรฐาน	ถนน ค.ส.ล. กว้าง ๕ ม. ยาว ๑๕๐ ม. หนาเฉลี่ย ๐.๑๕ ม.	-	-	-	-	๔๕๐,๐๐๐	ถนน ค.ส.ล. มีความ ยาว ๑๕๐ ม.	ประชาชนสัญจร ไป - มาได้สะดวก	กองช่าง

ที่	โครงการ	วัตถุประสงค์	เป้าหมาย (ผลผลิตของโครงการ)	งบประมาณ					ตัวชี้วัด (KPI)	ผลที่คาดว่าจะได้รับ	หน่วยงาน รับผิดชอบหลัก
				๒๕๖๑ (บาท)	๒๕๖๒ (บาท)	๒๕๖๓ (บาท)	๒๕๖๔ (บาท)	๒๕๖๕ (บาท)			
๖๕	ก่อสร้างถนน ค.ส.ล. ช.ศรوراتรี หมู่ ๑	เพื่อพัฒนาเส้นทาง คมนาคมให้มีมาตรฐาน	ถนน ค.ส.ล. กว้าง ๔ ม. ยาว ๑๐๐ ม. หนาเฉลี่ย ๐.๑๕ ม. พร้อมรางระบายน้ำ ค.ส.ล.	-	-	-	๒๔๐,๐๐๐	-	ถนน ค.ส.ล. มีความ ยาว ๑๐๐ ม.	ประชาชนสัญจร ไป - มาได้สะดวก	กองช่าง
๖๖	ก่อสร้างถนน ค.ส.ล. ช.หมู่บ้านหอมสมชาย หมู่ ๑	เพื่อพัฒนาเส้นทาง คมนาคมให้มีมาตรฐาน	ถนน ค.ส.ล. กว้าง ๔ ม. ยาว ๒๐๐ ม. หนาเฉลี่ย ๐.๑๕ ม.	-	-	-	-	๔๘๐,๐๐๐	ถนน ค.ส.ล. มีความ ยาว ๒๐๐ ม.	ประชาชนสัญจร ไป - มาได้สะดวก	กองช่าง
๖๗	ก่อสร้างถนน ค.ส.ล. ช.ดาราพงษ์ ๔ หมู่ ๑	เพื่อพัฒนาเส้นทาง คมนาคมให้มีมาตรฐาน	ถนน ค.ส.ล. กว้าง ๔ ม. ยาว ๑๕๐ ม. หนาเฉลี่ย ๐.๑๕ ม.	-	-	-	-	๓๖๐,๐๐๐	ถนน ค.ส.ล. มีความ ยาว ๑๕๐ ม.	ประชาชนสัญจร ไป - มาได้สะดวก	กองช่าง
๖๘	ก่อสร้างถนน ค.ส.ล. ช.ดาราพงษ์ ๓ หมู่ ๑	เพื่อพัฒนาเส้นทาง คมนาคมให้มีมาตรฐาน	ถนน ค.ส.ล. กว้าง ๔ ม. ยาว ๘๐ ม. หนาเฉลี่ย ๐.๑๕ ม.	-	-	๑๙๒,๐๐๐	-	-	ถนน ค.ส.ล. มีความ ยาว ๘๐ ม.	ประชาชนสัญจร ไป - มาได้สะดวก	กองช่าง
๖๙	ก่อสร้างถนน ค.ส.ล. ช.ดาราพงษ์ หมู่ ๑	เพื่อพัฒนาเส้นทาง คมนาคมให้มีมาตรฐาน	ถนน ค.ส.ล. กว้าง ๔ ม. ยาว ๑๐๐ ม. หนาเฉลี่ย ๐.๑๕ ม.	-	-	-	๒๔๐,๐๐๐	-	ถนน ค.ส.ล. มีความ ยาว ๑๐๐ ม.	ประชาชนสัญจร ไป - มาได้สะดวก	กองช่าง
๗๐	ก่อสร้างถนน ค.ส.ล. ช.กาญจนา-ป.ไพบูลย์ หมู่ ๑	เพื่อพัฒนาเส้นทาง คมนาคมให้มีมาตรฐาน	ถนน ค.ส.ล. กว้าง ๔ ม. ยาว ๒๐๐ ม. หนาเฉลี่ย ๐.๑๕ ม.	-	-	๒๔๐,๐๐๐	๒๔๐,๐๐๐	-	ถนน ค.ส.ล. มีความ ยาว ๒๐๐ ม.	ประชาชนสัญจร ไป - มาได้สะดวก	กองช่าง

ที่	โครงการ	วัตถุประสงค์	เป้าหมาย (ผลผลิตของโครงการ)	งบประมาณ					ตัวชี้วัด (KPI)	ผลที่คาดว่าจะได้รับ	หน่วยงาน รับผิดชอบหลัก
				๒๕๖๑ (บาท)	๒๕๖๒ (บาท)	๒๕๖๓ (บาท)	๒๕๖๔ (บาท)	๒๕๖๕ (บาท)			
๗๑	ก่อสร้างถนน ค.ส.ล. ช.ล้อยเกวียน หมู่ ๑	เพื่อพัฒนาเส้นทาง คมนาคมให้มีมาตรฐาน	ถนน ค.ส.ล. กว้าง ๔ ม. ยาว ๑๐๐ ม. หนาเฉลี่ย ๐.๑๕ ม.	-	-	๒๔๐,๐๐๐	-	-	ถนน ค.ส.ล. มีความ ยาว ๑๐๐ ม.	ประชาชนสัญจร ไป - มาได้สะดวก	กองช่าง
๗๒	ก่อสร้างถนน ค.ส.ล. ช.วัดคลองเพชร หมู่ ๑	เพื่อพัฒนาเส้นทาง คมนาคมให้มีมาตรฐาน	ถนน ค.ส.ล. กว้าง ๔ ม. ยาว ๗๕ ม. หนาเฉลี่ย ๐.๑๕ ม.	-	-	-	๑๘๐,๐๐๐	-	ถนน ค.ส.ล. มีความ ยาว ๗๕ ม.	ประชาชนสัญจร ไป - มาได้สะดวก	กองช่าง
๗๓	ก่อสร้างถนน ค.ส.ล. ช.ตาอ้อม หมู่ ๑	เพื่อพัฒนาเส้นทาง คมนาคมให้มีมาตรฐาน	ถนน ค.ส.ล. กว้าง ๔ ม. ยาว ๘๐ ม. หนาเฉลี่ย ๐.๑๕ ม.	-	-	-	๑๙๒,๐๐๐	-	ถนน ค.ส.ล. มีความ ยาว ๘๐ ม.	ประชาชนสัญจร ไป - มาได้สะดวก	กองช่าง
๗๔	ก่อสร้างถนน ค.ส.ล. ช.สวนหงษ์ หมู่ ๑	เพื่อพัฒนาเส้นทาง คมนาคมให้มีมาตรฐาน	ถนน ค.ส.ล. กว้าง ๔ ม. ยาว ๒๕๐ ม. หนาเฉลี่ย ๐.๑๕ ม.	-	-	๓๐๐,๐๐๐	๓๐๐,๐๐๐	-	ถนน ค.ส.ล. มีความ ยาว ๒๕๐ ม.	ประชาชนสัญจร ไป - มาได้สะดวก	กองช่าง
๗๕	ก่อสร้างถนน ค.ส.ล. ช.จันทิพย์ หมู่ ๑	เพื่อพัฒนาเส้นทาง คมนาคมให้มีมาตรฐาน	ถนน ค.ส.ล. กว้าง ๔ ม. ยาว ๒๐๐ ม. หนาเฉลี่ย ๐.๑๕ ม.	-	-	-	๔๘๐,๐๐๐	-	ถนน ค.ส.ล. มีความ ยาว ๒๐๐ ม.	ประชาชนสัญจร ไป - มาได้สะดวก	กองช่าง
๗๖	ก่อสร้างถนน ค.ส.ล. ช.สุขสำราญ หมู่ ๑	เพื่อพัฒนาเส้นทาง คมนาคมให้มีมาตรฐาน	ถนน ค.ส.ล. กว้าง ๔ ม. ยาว ๑๕๐ ม. หนาเฉลี่ย ๐.๑๕ ม.	-	-	-	๓๖๐,๐๐๐	-	ถนน ค.ส.ล. มีความ ยาว ๑๕๐ ม.	ประชาชนสัญจร ไป - มาได้สะดวก	กองช่าง
๗๗	ก่อสร้างถนน ค.ส.ล. ช.นวลกลีอุทิศ ๒ หมู่ ๑	เพื่อพัฒนาเส้นทาง คมนาคมให้มีมาตรฐาน	ถนน ค.ส.ล. กว้าง ๔ ม. ยาว ๑๘๐ ม. หนาเฉลี่ย ๐.๑๕ ม. พร้อม ฝังท่อระบายน้ำ ค.ส.ล.	-	-	๔๔๖,๔๐๐	-	-	ถนน ค.ส.ล. มีความ ยาว ๑๘๐ ม.	ประชาชนสัญจร ไป - มาได้สะดวก	กองช่าง

ที่	โครงการ	วัตถุประสงค์	เป้าหมาย (ผลผลิตของโครงการ)	งบประมาณ					ตัวชี้วัด (KPI)	ผลที่คาดว่าจะได้รับ	หน่วยงาน รับผิดชอบหลัก
				๒๕๖๑ (บาท)	๒๕๖๒ (บาท)	๒๕๖๓ (บาท)	๒๕๖๔ (บาท)	๒๕๖๕ (บาท)			
๗๘	ก่อสร้างถนน ค.ส.ล. ช.ชลประทาน ๑ หมู่ ๑	เพื่อพัฒนาเส้นทาง คมนาคมให้มีมาตรฐาน	ถนน ค.ส.ล. กว้าง ๔ ม. ยาว ๒๐๐ ม. หนาเฉลี่ย ๐.๑๕ ม.	-	-	๔๘๐,๐๐๐	-	-	ถนน ค.ส.ล. มีความ ยาว ๒๐๐ ม.	ประชาชนสัญจร ไป - มาได้สะดวก	กองช่าง
๗๙	ก่อสร้างถนน ค.ส.ล. ช.กาญจนนา(แยกซ้าย) หมู่ ๑	เพื่อพัฒนาเส้นทาง คมนาคมให้มีมาตรฐาน	ถนน ค.ส.ล. กว้าง ๔ ม. ยาว ๑๐๐ ม. หนาเฉลี่ย ๐.๑๕ ม.	-	-	-	๒๔๐,๐๐๐	-	ถนน ค.ส.ล. มีความ ยาว ๑๐๐ ม.	ประชาชนสัญจร ไป - มาได้สะดวก	กองช่าง
๘๐	ก่อสร้างถนน ค.ส.ล. ช.ป.ไพบูลย์ หมู่ ๑	เพื่อพัฒนาเส้นทาง คมนาคมให้มีมาตรฐาน	ถนน ค.ส.ล. กว้าง ๔ ม. ยาว ๑๕๐ ม. หนาเฉลี่ย ๐.๑๕ ม.	-	-	-	-	๓๖๐,๐๐๐	ถนน ค.ส.ล. มีความ ยาว ๑๕๐ ม.	ประชาชนสัญจร ไป - มาได้สะดวก	กองช่าง
๘๑	ก่อสร้างถนน ค.ส.ล. ช.นวลกลีอุทิศ ๑ หมู่ ๑	เพื่อพัฒนาเส้นทาง คมนาคมให้มีมาตรฐาน	ถนน ค.ส.ล. กว้าง ๔ ม. ยาว ๒๐๐ ม. หนาเฉลี่ย ๐.๑๕ ม.	-	-	๒๔๐,๐๐๐	๒๔๐,๐๐๐	-	ถนน ค.ส.ล. มีความ ยาว ๒๐๐ ม.	ประชาชนสัญจร ไป - มาได้สะดวก	กองช่าง
๘๒	ก่อสร้างถนน ค.ส.ล. ช.พอใจ หมู่ ๑	เพื่อพัฒนาเส้นทาง คมนาคมให้มีมาตรฐาน	ถนน ค.ส.ล. กว้าง ๔ ม. ยาว ๒๐๐ ม. หนาเฉลี่ย ๐.๑๕ เมตร	-	-	-	๒๔๐,๐๐๐	๒๔๐,๐๐๐	ถนน ค.ส.ล. มีความ ยาว ๒๐๐ ม.	ประชาชนสัญจร ไป - มาได้สะดวก	กองช่าง
๘๓	ก่อสร้างถนน ค.ส.ล. พร้อมก่อสร้างรางระบายน้ำ ช.หงษ์เจริญ หมู่ ๑	เพื่อพัฒนาเส้นทาง คมนาคมให้มีมาตรฐาน	ถนน ค.ส.ล. กว้าง ๔ ม. ยาว ๑๐๐ ม. หนาเฉลี่ย ๐.๑๕ ม. รางระบายน้ำ ค.ส.ล. ขนาด ๐.๕๐x๐.๗๕x๑๐๐ ม.	-	-	๔๔๐,๐๐๐	-	-	ถนน ค.ส.ล. มีความ ยาว ๑๐๐ ม.	ประชาชนสัญจร ไป - มาได้สะดวก	กองช่าง

ที่	โครงการ	วัตถุประสงค์	เป้าหมาย (ผลผลิตของโครงการ)	งบประมาณ					ตัวชี้วัด (KPI)	ผลที่คาดว่าจะได้รับ	หน่วยงาน รับผิดชอบหลัก
				๒๕๖๑ (บาท)	๒๕๖๒ (บาท)	๒๕๖๓ (บาท)	๒๕๖๔ (บาท)	๒๕๖๕ (บาท)			
๘๔	ก่อสร้างถนน ค.ส.ล. ช.วังเรียง หมู่ ๑	เพื่อพัฒนาเส้นทาง คมนาคมให้มีมาตรฐาน	ถนน ค.ส.ล. กว้าง ๔ ม. ยาว ๕๗ ม. หนาเฉลี่ย ๐.๑๕ ม.	-	-	๑๓๖,๘๐๐	-	-	ถนน ค.ส.ล. มีความ ยาว ๕๗ ม.	ประชาชนสัญจร ไป - มาได้สะดวก	กองช่าง
๘๕	ก่อสร้างถนน ค.ส.ล. ช.วัดรอต หมู่ ๑	เพื่อพัฒนาเส้นทาง คมนาคมให้มีมาตรฐาน	ช่วงที่ ๑ ถนน ค.ส.ล. กว้าง ๔ ม. ยาว ๕๗ ม. ช่วงที่ ๒ ถนน ค.ส.ล. กว้าง ๔ ม. ยาว ๑๐ ม. หนาเฉลี่ย ๐.๑๕ ม.	-	-	-	๑๖๐,๘๐๐	-	ถนน ค.ส.ล. มีความ ยาวรวม ๖๗ ม.	ประชาชนสัญจร ไป - มาได้สะดวก	กองช่าง
๘๖	ขยายไหล่ทาง ค.ส.ล. ถ.เกาะตะเคียน-หนองบัว หมู่ ๑	เพื่อพัฒนาเส้นทาง คมนาคมให้มีมาตรฐาน	ขยายไหล่ทางกว้างเฉลี่ย ๑.๕๐ ม. ยาว ๑๕๐ ม. หนาเฉลี่ย ๐.๒๐ ม.	-	๒๒๐,๐๐๐	-	-	-	ถนน ค.ส.ล. มีความ ยาว ๑๕๐ ม.	ประชาชนสัญจร ไป - มาได้สะดวก	กองช่าง
๘๗	ขยายไหล่ทาง ค.ส.ล. ช.พีเจ-ทุ่งกก หมู่ ๑	เพื่อพัฒนาเส้นทาง คมนาคมให้มีมาตรฐาน	ถนน ค.ส.ล. กว้างข้างละ ๐.๕ ม. ยาว ๒๐๐ ม. หนาเฉลี่ย ๐.๑๕ ม.	-	-	๑๗๖,๐๐๐	-	-	ถนน ค.ส.ล. มีความ ยาว ๒๐๐ ม.	ประชาชนสัญจร ไป - มาได้สะดวก	กองช่าง
๘๘	ขยายไหล่ทาง ค.ส.ล. ถ.เกาะตะเคียน-หนองบัว หมู่ ๑	เพื่อพัฒนาเส้นทาง คมนาคมให้มีมาตรฐาน	ถนน ค.ส.ล. กว้าง ๑ ม. ยาว ๙๐๐ ม. หนาเฉลี่ย ๐.๑๕ ม.	-	-	๓๖๐,๐๐๐	๓๖๐,๐๐๐	๓๖๐,๐๐๐	ถนน ค.ส.ล. มีความ ยาว ๙๐๐ ม.	ประชาชนสัญจร ไป - มาได้สะดวก	กองช่าง
๘๙	ก่อสร้างถนน ค.ส.ล. ช.สระน้ำพรงตาแรม หมู่ ๒	เพื่อพัฒนาเส้นทาง คมนาคมให้มีมาตรฐาน	ถนน ค.ส.ล. กว้าง ๔ ม. ยาว ๒๐๐ ม. หนาเฉลี่ย ๐.๑๕ ม.	-	-	-	-	๔๘๐,๐๐๐	ถนน ค.ส.ล. มีความ ยาว ๒๐๐ ม.	ประชาชนสัญจร ไป - มาได้สะดวก	กองช่าง

ที่	โครงการ	วัตถุประสงค์	เป้าหมาย (ผลผลิตของโครงการ)	งบประมาณ					ตัวชี้วัด (KPI)	ผลที่คาดว่าจะได้รับ	หน่วยงาน รับผิดชอบหลัก
				๒๕๖๑ (บาท)	๒๕๖๒ (บาท)	๒๕๖๓ (บาท)	๒๕๖๔ (บาท)	๒๕๖๕ (บาท)			
๙๐	ก่อสร้างถนน ค.ส.ล. ช.พัฒนาชัย หมู่ ๒	เพื่อพัฒนาเส้นทาง คมนาคมให้มีมาตรฐาน	ถนน ค.ส.ล. กว้าง ๔ ม. ยาว ๒๔๐ ม. หนาเฉลี่ย ๐.๑๕ ม.	-	-	-	๕๗๖,๐๐๐	-	ถนน ค.ส.ล. มีความ ยาว ๒๔๐ ม.	ประชาชนสัญจร ไป - มาได้สะดวก	กองช่าง
๙๑	ก่อสร้างถนน ค.ส.ล. ช.สัมพันธ์ หมู่ ๒	เพื่อพัฒนาเส้นทาง คมนาคมให้มีมาตรฐาน	ถนน ค.ส.ล. กว้าง ๔ ม. ยาว ๓๐ ม. หนาเฉลี่ย ๐.๑๕ ม. พร้อมก่อสร้างรางระบายน้ำ ยาว ๑๕๐ ม.	-	-	๓๗๒,๐๐๐	-	-	ถนน ค.ส.ล. มีความ ยาว ๓๐ ม.	ประชาชนสัญจร ไป - มาได้สะดวก	กองช่าง
๙๒	ก่อสร้างถนน ค.ส.ล. ช.บัวตรี ๑ หมู่ ๒	เพื่อพัฒนาเส้นทาง คมนาคมให้มีมาตรฐาน	ถนน ค.ส.ล. กว้าง ๔ ม. ยาว ๑๕๐ ม. หนาเฉลี่ย ๐.๑๕ ม.	-	-	-	๓๖๐,๐๐๐	-	ถนน ค.ส.ล. มีความ ยาว ๑๕๐ ม.	ประชาชนสัญจร ไป - มาได้สะดวก	กองช่าง
๙๓	ก่อสร้างถนน ค.ส.ล. ช.สามัคคี หมู่ ๒	เพื่อพัฒนาเส้นทาง คมนาคมให้มีมาตรฐาน	ถนน ค.ส.ล. กว้าง ๔ ม. ยาว ๒๐๐ ม. หนาเฉลี่ย ๐.๑๕ ม.	-	-	-	๔๘๐,๐๐๐	-	ถนน ค.ส.ล. มีความ ยาว ๒๐๐ ม.	ประชาชนสัญจร ไป - มาได้สะดวก	กองช่าง
๙๔	ก่อสร้างถนน ค.ส.ล. ช.ก่งพวง หมู่ ๒	เพื่อพัฒนาเส้นทาง คมนาคมให้มีมาตรฐาน	ถนน ค.ส.ล. กว้าง ๔ ม. ยาว ๒๑๔ ม. หนาเฉลี่ย ๐.๑๕ ม.	-	-	-	-	๕๑๓,๖๐๐	ถนน ค.ส.ล. มีความ ยาว ๒๑๔ ม.	ประชาชนสัญจร ไป - มาได้สะดวก	กองช่าง
๙๕	ก่อสร้างถนน ค.ส.ล. ช.ช้างศาลจังหวัดตราด หมู่ ๒	เพื่อพัฒนาเส้นทาง คมนาคมให้มีมาตรฐาน	ถนน ค.ส.ล. กว้าง ๕ ม. ยาว ๑๔๐ ม. หนาเฉลี่ย ๐.๑๕ ม.	-	-	-	๓๗๐,๐๐๐	-	ถนน ค.ส.ล. มีความ ยาว ๑๔๐ ม.	ประชาชนสัญจร ไป - มาได้สะดวก	กองช่าง

ที่	โครงการ	วัตถุประสงค์	เป้าหมาย (ผลผลิตของโครงการ)	งบประมาณ					ตัวชี้วัด (KPI)	ผลที่คาดว่าจะได้รับ	หน่วยงาน รับผิดชอบหลัก
				๒๕๖๑ (บาท)	๒๕๖๒ (บาท)	๒๕๖๓ (บาท)	๒๕๖๔ (บาท)	๒๕๖๕ (บาท)			
๙๖	ก่อสร้างถนน ค.ส.ล. ช.นรมาศ หมู่ ๒	เพื่อพัฒนาเส้นทาง คมนาคมให้มีมาตรฐาน	ถนน ค.ส.ล. กว้าง ๔ ม. ยาว ๓๐ ม. หนาเฉลี่ย ๐.๑๕ ม.	-	-	๓๒๐,๐๐๐	-	-	ถนน ค.ส.ล. มีความ ยาว ๓๐ ม.	ประชาชนสัญจร ไป - มาได้สะดวก	กองช่าง
๙๗	ก่อสร้างถนน ค.ส.ล. ช.ภิรมย์ภักดี หมู่ ๒	เพื่อพัฒนาเส้นทาง คมนาคมให้มีมาตรฐาน	ถนน ค.ส.ล. กว้าง ๔ ม. ยาว ๓๖๐ ม. หนาเฉลี่ย ๐.๑๕ ม.	-	-	๖๒๔,๐๐๐	๒๔๐,๐๐๐	-	ถนน ค.ส.ล. มีความ ยาว ๓๖๐ ม.	ประชาชนสัญจร ไป - มาได้สะดวก	กองช่าง
๙๘	ก่อสร้างถนน ค.ส.ล. ช.ยายสาย - ภิรมย์ภักดี หมู่ ๒	เพื่อพัฒนาเส้นทาง คมนาคมให้มีมาตรฐาน	ถนนค.ส.ล.กว้าง ๓.๕ ม. ยาว ๑๐๕ ม. หนาเฉลี่ย ๐.๑๕ ม.	-	-	-	๒๒๑,๐๐๐	-	ถนน ค.ส.ล. มีความ ยาว ๑๐๕ ม.	ประชาชนสัญจร ไป - มาได้สะดวก	กองช่าง
๙๙	ก่อสร้างถนน ค.ส.ล. ช.แสนใจ-สระตาปลุก หมู่ ๒	เพื่อพัฒนาเส้นทาง คมนาคมให้มีมาตรฐาน	ถนน ค.ส.ล. กว้าง ๔ ม. ยาว ๑๖๔ ม. หนาเฉลี่ย ๐.๑๕ ม.	-	-	-	๓๙๓,๖๐๐	-	ถนน ค.ส.ล. มีความ ยาว ๑๖๔ ม.	ประชาชนสัญจร ไป - มาได้สะดวก	กองช่าง
๑๐๐	ก่อสร้างถนน ค.ส.ล. ช.กำเนิดทรัพย์ หมู่ ๒	เพื่อพัฒนาเส้นทาง คมนาคมให้มีมาตรฐาน	ถนนค.ส.ล.กว้าง ๓.๕ ม. ยาว ๒๐๐ ม. หนาเฉลี่ย ๐.๑๕ ม.	-	-	-	๒๔๐,๐๐๐	-	ถนน ค.ส.ล. มีความ ยาว ๒๐๐ ม.	ประชาชนสัญจร ไป - มาได้สะดวก	กองช่าง
๑๐๑	ก่อสร้างถนน ค.ส.ล. ช.บัวเขียว หมู่ ๒	เพื่อพัฒนาเส้นทาง คมนาคมให้มีมาตรฐาน	ถนน ค.ส.ล. กว้าง ๔ ม. ยาว ๖๒๘ ม. หนาเฉลี่ย ๐.๑๕ ม.	-	-	๔๘๐,๐๐๐	๔๘๐,๐๐๐	๕๔๗,๒๐๐	ถนน ค.ส.ล. มีความ ยาว ๖๒๘ ม.	ประชาชนสัญจร ไป - มาได้สะดวก	กองช่าง
๑๐๒	ก่อสร้างถนน ค.ส.ล. ช.บัวเขียว ๒ หมู่ ๒	เพื่อพัฒนาเส้นทาง คมนาคมให้มีมาตรฐาน	ถนน ค.ส.ล. กว้าง ๔ ม. ยาว ๑๒๕ ม. หนาเฉลี่ย ๐.๑๕ ม. พร้อมฝังท่อ Ø ๐.๘๐ ม. ยาว ๑๒๕ ม.	-	-	๘๐๐,๐๐๐	-	-	ถนน ค.ส.ล. มีความ ยาว ๑๒๕ ม.	ประชาชนสัญจร ไป - มาได้สะดวก	กองช่าง

ที่	โครงการ	วัตถุประสงค์	เป้าหมาย (ผลผลิตของโครงการ)	งบประมาณ					ตัวชี้วัด (KPI)	ผลที่คาดว่าจะได้รับ	หน่วยงาน รับผิดชอบหลัก
				๒๕๖๑ (บาท)	๒๕๖๒ (บาท)	๒๕๖๓ (บาท)	๒๕๖๔ (บาท)	๒๕๖๕ (บาท)			
๑๐๓	ก่อสร้างถนน ค.ส.ล. ช.บัวเขียว ๕ หมู่ ๒	เพื่อพัฒนาเส้นทาง คมนาคมให้มีมาตรฐาน	ถนน ค.ส.ล. กว้าง ๔ ม. ยาว ๓๐๐ ม. หนาเฉลี่ย ๐.๑๕ ม.	-	-	-	๓๒๐,๐๐๐	-	ถนน ค.ส.ล. มีความ ยาว ๓๐๐ ม.	ประชาชนสัญจร ไป - มาได้สะดวก	กองช่าง
๑๐๔	ก่อสร้างถนน ค.ส.ล. ช.บัวบาน หมู่ ๒	เพื่อพัฒนาเส้นทาง คมนาคมให้มีมาตรฐาน	ถนน ค.ส.ล. กว้าง ๔ ม. ยาว ๑๐๐ ม. หนาเฉลี่ย ๐.๑๕ ม.	-	-	๒๔๐,๐๐๐	-	-	ถนน ค.ส.ล. มีความ ยาว ๑๐๐ ม.	ประชาชนสัญจร ไป - มาได้สะดวก	กองช่าง
๑๐๕	ก่อสร้างถนน ค.ส.ล. ช.นรมาศ ๒ หมู่ ๒	เพื่อพัฒนาเส้นทาง คมนาคมให้มีมาตรฐาน	ถนน ค.ส.ล. กว้าง ๔ ม. ยาว ๒๐๐ ม. หนาเฉลี่ย ๐.๑๕ ม.	-	-	-	๔๘๐,๐๐๐	-	ถนน ค.ส.ล. มีความ ยาว ๒๐๐ ม.	ประชาชนสัญจร ไป - มาได้สะดวก	กองช่าง
๑๐๖	ก่อสร้างถนน ค.ส.ล. ช.บัวเพ็ญ หมู่ ๒	เพื่อพัฒนาเส้นทาง คมนาคมให้มีมาตรฐาน	ถนน ค.ส.ล. กว้าง ๔ ม. ยาว ๒๐๐ ม. หนาเฉลี่ย ๐.๑๕ ม.	-	-	๔๘๐,๐๐๐	-	-	ถนน ค.ส.ล. มีความ ยาว ๒๐๐ ม.	ประชาชนสัญจร ไป - มาได้สะดวก	กองช่าง
๑๐๗	ก่อสร้างถนน ค.ส.ล. ช.วิสุทธิแพทย์ หมู่ ๒	เพื่อพัฒนาเส้นทาง คมนาคมให้มีมาตรฐาน	ถนน ค.ส.ล. กว้าง ๔ ม. ยาว ๑๐๐ ม. หนาเฉลี่ย ๐.๑๕ ม.	-	-	-	๒๔๐,๐๐๐	-	ถนน ค.ส.ล. มีความ ยาว ๑๐๐ ม.	ประชาชนสัญจร ไป - มาได้สะดวก	กองช่าง
๑๐๘	ก่อสร้างถนน ค.ส.ล. ช.โยอุบล หมู่ ๒	เพื่อพัฒนาเส้นทาง คมนาคมให้มีมาตรฐาน	ถนน ค.ส.ล. กว้าง ๔ ม. ยาว ๑๓๕ ม. หนาเฉลี่ย ๐.๑๕ ม. พร้อม ฝัगत้อระบายน้ำและบ่อพัก	-	-	๓๒๙,๐๐๐	-	-	ถนน ค.ส.ล. มีความ ยาว ๑๓๕ ม.	ประชาชนสัญจร ไป - มาได้สะดวก	กองช่าง

ที่	โครงการ	วัตถุประสงค์	เป้าหมาย (ผลผลิตของโครงการ)	งบประมาณ					ตัวชี้วัด (KPI)	ผลที่คาดว่าจะได้รับ	หน่วยงาน รับผิดชอบหลัก
				๒๕๖๑ (บาท)	๒๕๖๒ (บาท)	๒๕๖๓ (บาท)	๒๕๖๔ (บาท)	๒๕๖๕ (บาท)			
๑๐๙	ก่อสร้างถนน ค.ส.ล. ช.วิสุทธิราษฎร์ ๑ หมู่ ๒	เพื่อพัฒนาเส้นทาง คมนาคมให้มีมาตรฐาน	ถนน ค.ส.ล. กว้าง ๔ ม. ยาว ๒๙๐ ม. หนาเฉลี่ย ๐.๑๕ ม.พร้อม ก่อสร้างรางระบายน้ำ	-	-	๒,๐๐๐,๐๐๐	-	-	ถนน ค.ส.ล. มีความ ยาว ๒๙๐ ม.	ประชาชนสัญจร ไป - มาได้สะดวก	กองช่าง
๑๑๐	ก่อสร้างถนน ค.ส.ล. หมู่บ้านกรุงไทย หมู่ ๒	เพื่อพัฒนาเส้นทาง คมนาคมให้มีมาตรฐาน	ถนน ค.ส.ล. กว้าง ๔ ม. ยาว ๑๐๐ ม.	-	-	-	๒๔๐,๐๐๐	-	ถนน ค.ส.ล. มีความ ยาว ๑๐๐ ม.	ประชาชนสัญจร ไป - มาได้สะดวก	กองช่าง
๑๑๑	ก่อสร้างถนน ค.ส.ล. ชม.มัสยิด หมู่ ๒	เพื่อพัฒนาเส้นทาง คมนาคมให้มีมาตรฐาน	ถนน ค.ส.ล. กว้าง ๕ ม. ยาว ๒๐๐ ม. หนา ๐.๑๕ ม.	-	-	๖๐๐,๐๐๐	-	-	ถนน ค.ส.ล. มีความ ยาว ๒๐๐ ม.	ประชาชนสัญจร ไป - มาได้สะดวก	กองช่าง
๑๑๒	ก่อสร้างถนนพร้อมก่อสร้าง ทางเชื่อมถนน ค.ส.ล. ช.บัวเขียว หมู่ ๒	เพื่อพัฒนาเส้นทาง คมนาคมให้มีมาตรฐาน	ก่อสร้างถนนค.ส.ล. กว้าง ๕ ม. ยาว ๔๐ ม. พร้อมก่อสร้างทางเชื่อม หนาเฉลี่ย ๐.๑๕ ม.	-	๑๓๐,๐๐๐	-	-	-	ถนน ค.ส.ล. มีความ ยาว ๔๐ ม.	ประชาชนสัญจร ไป - มาได้สะดวก	กองช่าง
๑๑๓	ก่อสร้างทางเชื่อมถนน ค.ส.ล. ช.ก่งเตี้ย หมู่ ๒	เพื่อพัฒนาเส้นทาง คมนาคมให้มีมาตรฐาน	ก่อสร้างทางเชื่อม ขนาด กว้าง ๑ ม. ยาว ๒ ม. หนาเฉลี่ย ๐.๑๕ ม.	-	-	๒๔,๐๐๐	-	-	ทางเชื่อม ค.ส.ล. มีความยาว ๒ ม.	ประชาชนสัญจร ไป - มาได้สะดวก	กองช่าง
๑๑๔	ขยายไหล่ทางค.ส.ล. ช.ถัดดาวาสดี หมู่ ๒	เพื่อพัฒนาเส้นทาง คมนาคมให้มีมาตรฐาน	ไหล่ทางกว้างข้างละ ๑.๐๐ ม. ยาว ๑๑๒ ม. พร้อมฝังท่อ คสล. Ø หนาเฉลี่ย ๐.๑๕ ม.	-	๘๐๐,๐๐๐	-	-	-	ไหล่ทาง ค.ส.ล. มีความยาว ๑๑๒ ม.	ประชาชนสัญจร ไป - มาได้สะดวก	กองช่าง
๑๑๕	ขยายไหล่ทาง ค.ส.ล. ถ.หนองบัว-ปลายคลอง หมู่ ๒	เพื่อพัฒนาเส้นทาง คมนาคมให้มีมาตรฐาน	ถนน ค.ส.ล. กว้าง ๑ ม. ยาว ๑,๐๐๐ ม. หนาเฉลี่ย ๐.๑๕ ม.	-	-	๓๙๖,๐๐๐	๓๙๖,๐๐๐	๔๐๘,๐๐๐	ไหล่ทาง ค.ส.ล. มีความยาว ๑,๐๐๐ ม.	ประชาชนสัญจร ไป - มาได้สะดวก	กองช่าง

ที่	โครงการ	วัตถุประสงค์	เป้าหมาย (ผลผลิตของโครงการ)	งบประมาณ					ตัวชี้วัด (KPI)	ผลที่คาดว่าจะได้รับ	หน่วยงาน รับผิดชอบหลัก
				๒๕๖๑ (บาท)	๒๕๖๒ (บาท)	๒๕๖๓ (บาท)	๒๕๖๔ (บาท)	๒๕๖๕ (บาท)			
๑๑๖	ขยายไหล่ทาง ค.ส.ล. หน้าศาลเจ้าหนองบัว หมู่ ๒	เพื่อพัฒนาเส้นทาง คมนาคมให้มีมาตรฐาน	ไหล่ทาง ค.ส.ล. กว้าง ๐.๕๐ ม. ยาว ๓๐๐ ม. หนาเฉลี่ย ๐.๒๐ ม.	-	-	๖๐,๐๐๐	๖๐,๐๐๐	๖๐,๐๐๐	ไหล่ทาง ค.ส.ล. มีความยาว ๓๐๐ ม.	ประชาชนสัญจร ไป - มาได้สะดวก	กองช่าง
๑๑๗	ขยายไหล่ทางถนน ค.ส.ล. ช.บัวตรี (หน้าโรงพยาบาล กรุงเทพตราด) หมู่ ๒	เพื่อพัฒนาเส้นทาง คมนาคมให้มีมาตรฐาน	ลงหินคลุกไหล่ทางพร้อม ปรับเกลี่ยกว้าง ๒ ม. ยาว ๕๐ ม.	-	-	-	-	๔๘๐,๐๐๐	ไหล่ทาง ค.ส.ล. มีความยาว ๕๐ ม.	ประชาชนสัญจร ไป - มาได้สะดวก	กองช่าง
๑๑๘	ก่อสร้างถนน ค.ส.ล. ช.ป่าหมาก ๒ หมู่ ๓	เพื่อพัฒนาเส้นทาง คมนาคมให้มีมาตรฐาน	ถนน ค.ส.ล. กว้าง ๔ ม. ยาว ๑๔๖ ม. หนาเฉลี่ย ๐.๑๕ ม.	-	-	-	๓๕๐,๔๐๐	-	ถนน ค.ส.ล. มีความ ยาว ๑๔๖ ม.	ประชาชนสัญจร ไป - มาได้สะดวก	กองช่าง
๑๑๙	ก่อสร้างถนน ค.ส.ล. ช.เพื่องสวัสดิ์ ๒ หมู่ ๓	เพื่อพัฒนาเส้นทาง คมนาคมให้มีมาตรฐาน	ถนน ค.ส.ล. กว้าง ๔ ม. ยาว ๙๐ ม. หนาเฉลี่ย ๐.๑๕ ม.	-	-	-	๒๑๖,๐๐๐	-	ถนน ค.ส.ล. มีความ ยาว ๙๐ ม.	ประชาชนสัญจร ไป - มาได้สะดวก	กองช่าง
๑๒๐	ก่อสร้างถนน ค.ส.ล. ช.ข้างเป็ม หมู่ ๓	เพื่อพัฒนาเส้นทาง คมนาคมให้มีมาตรฐาน	ถนน ค.ส.ล. กว้าง ๔ ม. ยาว ๑๐๕ ม. หนาเฉลี่ย ๐.๑๕ ม.	-	-	-	-	๒๕๒,๐๐๐	ถนน ค.ส.ล. มีความ ยาว ๑๐๕ ม.	ประชาชนสัญจร ไป - มาได้สะดวก	กองช่าง
๑๒๑	ก่อสร้างถนน ค.ส.ล. ช.ป่าหมาก - ชัยยันต์ หมู่ ๓	เพื่อพัฒนาเส้นทาง คมนาคมให้มีมาตรฐาน	ถนน ค.ส.ล. ยาว ๑๕๐ ม. กว้าง ๓.๕๐ ม. หนาเฉลี่ย ๐.๑๕ ม.	-	-	๓๑๕,๐๐๐	-	-	ถนน ค.ส.ล. มีความ ยาว ๑๕๐ ม.	ประชาชนสัญจร ไป - มาได้สะดวก	กองช่าง

ที่	โครงการ	วัตถุประสงค์	เป้าหมาย (ผลผลิตของโครงการ)	งบประมาณ					ตัวชี้วัด (KPI)	ผลที่คาดว่าจะได้รับ	หน่วยงาน รับผิดชอบหลัก
				๒๕๖๑ (บาท)	๒๕๖๒ (บาท)	๒๕๖๓ (บาท)	๒๕๖๔ (บาท)	๒๕๖๕ (บาท)			
๑๒๒	ก่อสร้างถนน ค.ส.ล. ช.หยินรัตน์ หมู่ ๓	เพื่อพัฒนาเส้นทาง คมนาคมให้มีมาตรฐาน	ถนน ค.ส.ล. กว้าง ๔ ม. ยาว ๑๓๐ ม. หนาเฉลี่ย ๐.๑๕ ม.	-	-	๓๑๕,๐๐๐	-	-	ถนน ค.ส.ล. มีความ ยาว ๑๓๐ ม.	ประชาชนสัญจร ไป - มาได้สะดวก	กองช่าง
๑๒๓	ก่อสร้างถนน ค.ส.ล. ช.ร่วมใจพัฒนา หมู่ ๓	เพื่อพัฒนาเส้นทาง คมนาคมให้มีมาตรฐาน	ถนน ค.ส.ล. กว้าง ๔ ม. ยาว ๑,๕๐๐ ม. หนาเฉลี่ย ๐.๑๕ ม.	-	๙๐๐,๐๐๐	๙๐๐,๐๐๐	๙๐๐,๐๐๐	๙๐๐,๐๐๐	ถนน ค.ส.ล. มีความ ยาว ๑,๕๐๐ ม.	ประชาชนสัญจร ไป - มาได้สะดวก	กองช่าง
๑๒๔	ก่อสร้างถนน ค.ส.ล. ช.ริมอ่าง หมู่ ๓	เพื่อพัฒนาเส้นทาง คมนาคมให้มีมาตรฐาน	ถนน ค.ส.ล. กว้าง ๓.๕๐ ม. ยาว ๒๕๗ ม. หนาเฉลี่ย ๐.๑๕ ม.	-	-	-	๓๑๕,๐๐๐	๓๑๕,๐๐๐	ถนน ค.ส.ล. มีความ ยาว ๒๕๗ ม.	ประชาชนสัญจร ไป - มาได้สะดวก	กองช่าง
๑๒๕	ก่อสร้างถนน ค.ส.ล. ช.หน้าบ้านผู้ใหญ่แหวง หมู่ ๓	เพื่อพัฒนาเส้นทาง คมนาคมให้มีมาตรฐาน	ถนน ค.ส.ล. กว้าง ๔ ม. ยาว ๒๐๐ ม. หนาเฉลี่ย ๐.๑๕ ม.	-	-	-	-	๔๘๐,๐๐๐	ถนน ค.ส.ล. มีความ ยาว ๒๐๐ ม.	ประชาชนสัญจร ไป - มาได้สะดวก	กองช่าง
๑๒๖	ก่อสร้างถนน ค.ส.ล. ช.บ้านลุงถิ่น (สระสี่เสียด แยก๑) หมู่ ๓	เพื่อพัฒนาเส้นทาง คมนาคมให้มีมาตรฐาน	ถนน ค.ส.ล. กว้าง ๔ ม. ยาว ๑๕๐ ม. หนาเฉลี่ย ๐.๑๕ ม.	-	-	-	-	๓๖๐,๐๐๐	ถนน ค.ส.ล. มีความ ยาว ๑๕๐ ม.	ประชาชนสัญจร ไป - มาได้สะดวก	กองช่าง
๑๒๗	ก่อสร้างถนน ค.ส.ล. ช.ทิววรรณ หมู่ ๓	เพื่อพัฒนาเส้นทาง คมนาคมให้มีมาตรฐาน	ถนน ค.ส.ล. กว้าง ๔ ม. ยาว ๑๒๕ ม. หนาเฉลี่ย ๐.๑๕ ม.	-	-	๓๐๐,๐๐๐	-	-	ถนน ค.ส.ล. มีความ ยาว ๑๒๕ ม.	ประชาชนสัญจร ไป - มาได้สะดวก	กองช่าง
๑๒๘	ก่อสร้างถนน ค.ส.ล. ช.ทุ่งตรอกสมอ หมู่ ๓	เพื่อพัฒนาเส้นทาง คมนาคมให้มีมาตรฐาน	ถนน ค.ส.ล. กว้าง ๔ ม. ยาว ๒๐๐ ม. หนาเฉลี่ย ๐.๑๕ ม.	-	-	-	๔๘๐,๐๐๐	-	ถนน ค.ส.ล. มีความ ยาว ๒๐๐ ม.	ประชาชนสัญจร ไป - มาได้สะดวก	กองช่าง

ที่	โครงการ	วัตถุประสงค์	เป้าหมาย (ผลผลิตของโครงการ)	งบประมาณ					ตัวชี้วัด (KPI)	ผลที่คาดว่าจะได้รับ	หน่วยงาน รับผิดชอบหลัก
				๒๕๖๑ (บาท)	๒๕๖๒ (บาท)	๒๕๖๓ (บาท)	๒๕๖๔ (บาท)	๒๕๖๕ (บาท)			
๑๒๙	ก่อสร้างถนน ค.ส.ล. ช.ร่มไทร หมู่ ๓	เพื่อพัฒนาเส้นทาง คมนาคมให้มีมาตรฐาน	ถนน ค.ส.ล. กว้าง ๔ ม. ยาว ๕๐ ม. หนาเฉลี่ย ๐.๑๕ ม.	-	-	-	๑๒๐,๐๐๐	-	ถนน ค.ส.ล. มีความ ยาว ๕๐ ม.	ประชาชนสัญจร ไป - มาได้สะดวก	กองช่าง
๑๓๐	ก่อสร้างถนน ค.ส.ล. ช.ร่มไทร ๑ หมู่ ๓	เพื่อพัฒนาเส้นทาง คมนาคมให้มีมาตรฐาน	ถนน ค.ส.ล. กว้าง ๔ ม. ยาว ๑๐๐ ม. หนาเฉลี่ย ๐.๑๕ ม.	-	-	-	๒๔๐,๐๐๐	-	ถนน ค.ส.ล. มีความ ยาว ๑๐๐ ม.	ประชาชนสัญจร ไป - มาได้สะดวก	กองช่าง
๑๓๑	ก่อสร้างถนน ค.ส.ล. ช.ป่าหมาก ๑ หมู่ ๓	เพื่อพัฒนาเส้นทาง คมนาคมให้มีมาตรฐาน	ถนน ค.ส.ล. กว้าง ๔ ม. ยาว ๑๐๐ ม. หนาเฉลี่ย ๐.๑๕ ม.	-	-	-	-	๒๔๐,๐๐๐	ถนน ค.ส.ล. มีความ ยาว ๑๐๐ ม.	ประชาชนสัญจร ไป - มาได้สะดวก	กองช่าง
๑๓๒	ก่อสร้างถนน ค.ส.ล. ช.เอกรินทร์ หมู่ ๓	เพื่อพัฒนาเส้นทาง คมนาคมให้มีมาตรฐาน	ถนน ค.ส.ล. กว้าง ๔ ม. ยาว ๒๐๐ ม. หนาเฉลี่ย ๐.๑๕ ม.	-	-	-	-	๔๘๐,๐๐๐	ถนน ค.ส.ล. มีความ ยาว ๒๐๐ ม.	ประชาชนสัญจร ไป - มาได้สะดวก	กองช่าง
๑๓๓	ก่อสร้างถนน ค.ส.ล. ช.สองพี่น้อง หมู่ ๓	เพื่อพัฒนาเส้นทาง คมนาคมให้มีมาตรฐาน	ถนน ค.ส.ล. กว้าง ๔ ม. ยาว ๒๐๐ ม. หนาเฉลี่ย ๐.๑๕ ม.	-	-	๔๘๐,๐๐๐	-	-	ถนน ค.ส.ล. มีความ ยาว ๒๐๐ ม.	ประชาชนสัญจร ไป - มาได้สะดวก	กองช่าง
๑๓๔	ก่อสร้างถนน ค.ส.ล. ช.เพ็ญฟู หมู่ ๓	เพื่อพัฒนาเส้นทาง คมนาคมให้มีมาตรฐาน	ถนน ค.ส.ล. กว้าง ๔ ม. ยาว ๒๐๐ ม. หนาเฉลี่ย ๐.๑๕ ม.	-	-	-	๔๘๐,๐๐๐	-	ถนน ค.ส.ล. มีความ ยาว ๒๐๐ ม.	ประชาชนสัญจร ไป - มาได้สะดวก	กองช่าง
๑๓๕	ก่อสร้างถนน ค.ส.ล. ช.ชิดชอบ หมู่ ๓	เพื่อพัฒนาเส้นทาง คมนาคมให้มีมาตรฐาน	ถนน ค.ส.ล. กว้าง ๔ ม. ยาว ๔๘๐ ม. หนาเฉลี่ย ๐.๑๕ ม.	-	-	-	๕๗๖,๐๐๐	๕๗๖,๐๐๐	ถนน ค.ส.ล. มีความ ยาว ๔๘๐ ม.	ประชาชนสัญจร ไป - มาได้สะดวก	กองช่าง

ที่	โครงการ	วัตถุประสงค์	เป้าหมาย (ผลผลิตของโครงการ)	งบประมาณ					ตัวชี้วัด (KPI)	ผลที่คาดว่าจะได้รับ	หน่วยงาน รับผิดชอบหลัก
				๒๕๖๑ (บาท)	๒๕๖๒ (บาท)	๒๕๖๓ (บาท)	๒๕๖๔ (บาท)	๒๕๖๕ (บาท)			
๑๓๖	ขยายไหล่ทาง ค.ส.ล. ช.สระสี่เหลี่ยม หมู่ ๓	เพื่อพัฒนาเส้นทาง คมนาคมให้มีมาตรฐาน	ถนน ค.ส.ล. กว้าง ๐.๕๐ม. ยาว ๕๐๐ ม. หนาเฉลี่ย ๐.๑๕ ม.	-	-	-	๑๕๐,๐๐๐	๑๕๐,๐๐๐	ถนน ค.ส.ล. มีความ ยาว ๕๐๐ ม.	ประชาชนสัญจร ไป - มาได้สะดวก	กองช่าง
๑๓๗	ขยายไหล่ทาง ค.ส.ล. ถ.หนองบัว-ปลายคลอง หมู่ ๓	เพื่อพัฒนาเส้นทาง คมนาคมให้มีมาตรฐาน	ถนน ค.ส.ล. กว้าง ๑ ม. ยาว ๗๒๐ ม. หนาเฉลี่ย ๐.๑๕ ม.	-	-	๒๘๘,๐๐๐	๒๘๘,๐๐๐	๒๘๘,๐๐๐	ถนน ค.ส.ล. มีความ ยาว ๗๒๐ ม.	ประชาชนสัญจร ไป - มาได้สะดวก	กองช่าง
๑๓๘	ขยายไหล่ทางค.ส.ล. ช.มัสยิด-สุขุมวิท หมู่ ๓	เพื่อพัฒนาเส้นทาง คมนาคมให้มีมาตรฐาน	ถนน ค.ส.ล. กว้างข้างละ ๑ ม. ยาว ๒๐๐ ม. หนาเฉลี่ย ๐.๑๕ ม.	-	-	-	๒๔๐,๐๐๐	-	ถนน ค.ส.ล. มีความ ยาว ๒๐๐ ม.	ประชาชนสัญจร ไป - มาได้สะดวก	กองช่าง
๑๓๙	ก่อสร้างถนน ค.ส.ล. ช.สำราญ หมู่ ๔	เพื่อพัฒนาเส้นทาง คมนาคมให้มีมาตรฐาน	ถนน ค.ส.ล. กว้าง ๓ ม. ยาว ๒๖๐ ม. หนาเฉลี่ย ๐.๑๕ ม.	-	-	๔๖๘,๐๐๐	-	-	ถนน ค.ส.ล. มีความ ยาว ๒๖๐ ม.	ประชาชนสัญจร ไป - มาได้สะดวก	กองช่าง
๑๔๐	ก่อสร้างถนน ค.ส.ล. ช.ดวงกระสินธุ์ หมู่ ๔	เพื่อพัฒนาเส้นทาง คมนาคมให้มีมาตรฐาน	ถนน ค.ส.ล. กว้าง ๔ ม. ยาว ๕๐ ม. หนาเฉลี่ย ๐.๑๕ ม.	-	๑๒๐,๐๐๐	-	-	-	ถนน ค.ส.ล. มีความ ยาว ๕๐ ม.	ประชาชนสัญจร ไป - มาได้สะดวก	กองช่าง
๑๔๑	ก่อสร้างถนน ค.ส.ล. ช.ริมอ่าง ๒ หมู่ ๔	เพื่อพัฒนาเส้นทาง คมนาคมให้มีมาตรฐาน	ถนน ค.ส.ล. กว้าง ๔ ม. ยาว ๒๕๐ ม. หนาเฉลี่ย ๐.๑๕ ม.	-	-	-	๒๔๐,๐๐๐	๓๖๐,๐๐๐	ถนน ค.ส.ล. มีความ ยาว ๒๕๐ ม.	ประชาชนสัญจร ไป - มาได้สะดวก	กองช่าง
๑๔๒	ก่อสร้างถนน ค.ส.ล. ช.นาบือย-มาบ่น้อย หมู่ ๔	เพื่อพัฒนาเส้นทาง คมนาคมให้มีมาตรฐาน	ถนน ค.ส.ล. กว้าง ๓ ม. ยาว ๒๕๐ ม. หนาเฉลี่ย ๐.๑๕ ม.	-	-	-	๔๕๐,๐๐๐	-	ถนน ค.ส.ล. มีความ ยาว ๒๕๐ ม.	ประชาชนสัญจร ไป - มาได้สะดวก	กองช่าง

ที่	โครงการ	วัตถุประสงค์	เป้าหมาย (ผลผลิตของโครงการ)	งบประมาณ					ตัวชี้วัด (KPI)	ผลที่คาดว่าจะได้รับ	หน่วยงาน รับผิดชอบหลัก
				๒๕๖๑ (บาท)	๒๕๖๒ (บาท)	๒๕๖๓ (บาท)	๒๕๖๔ (บาท)	๒๕๖๕ (บาท)			
๑๔๓	ก่อสร้างถนน ค.ส.ล. ช.ริมคลอง หมู่ ๔	เพื่อพัฒนาเส้นทาง คมนาคมให้มีมาตรฐาน	ถนน ค.ส.ล. กว้าง ๔ ม. ยาว ๓๔๐ ม. หนาเฉลี่ย ๐.๑๕ ม.	-	-	๓๖๐,๐๐๐	๔๕๖,๐๐๐	-	ถนน ค.ส.ล. มีความ ยาว ๓๔๐ ม.	ประชาชนสัญจร ไป - มาได้สะดวก	กองช่าง
๑๔๔	ก่อสร้างถนน ค.ส.ล. ช.บัณฑิตชาติ หมู่ ๔	เพื่อพัฒนาเส้นทาง คมนาคมให้มีมาตรฐาน	ถนน ค.ส.ล. กว้าง ๔ ม. ยาว ๓๘๐ ม. หนาเฉลี่ย ๐.๑๕ ม.	-	๔๘๐,๐๐๐	๔๓๒,๐๐๐	-	-	ถนน ค.ส.ล. มีความ ยาว ๓๘๐ ม.	ประชาชนสัญจร ไป - มาได้สะดวก	กองช่าง
๑๔๕	ก่อสร้างถนน ค.ส.ล. ช.ลิ้มไม่ลง หมู่ ๔	เพื่อพัฒนาเส้นทาง คมนาคมให้มีมาตรฐาน	ถนน ค.ส.ล. กว้าง ๓ ม. ยาว ๒๑๐ ม. หนาเฉลี่ย ๐.๑๕ ม.	-	๓๗๘,๐๐๐	-	-	-	ถนน ค.ส.ล. มีความ ยาว ๒๑๐ ม.	ประชาชนสัญจร ไป - มาได้สะดวก	กองช่าง
๑๔๖	ก่อสร้างถนน ค.ส.ล. ช.สุวรรณภักดี หมู่ ๔	เพื่อพัฒนาเส้นทาง คมนาคมให้มีมาตรฐาน	ถนน ค.ส.ล. กว้าง ๔ ม. ยาว ๒๐๐ ม. หนาเฉลี่ย ๐.๑๕ ม.	-	-	-	๔๘๐,๐๐๐	-	ถนน ค.ส.ล. มีความ ยาว ๒๐๐ ม.	ประชาชนสัญจร ไป - มาได้สะดวก	กองช่าง
๑๔๗	ก่อสร้างถนน ค.ส.ล. ช.ชาวพ้อง หมู่ ๔	เพื่อพัฒนาเส้นทาง คมนาคมให้มีมาตรฐาน	ถนน ค.ส.ล. กว้าง ๓ ม. ยาว ๑๐๐ ม. หนาเฉลี่ย ๐.๑๕ ม.	-	-	๒๔๐,๐๐๐	-	-	ถนน ค.ส.ล. มีความ ยาว ๑๐๐ ม.	ประชาชนสัญจร ไป - มาได้สะดวก	กองช่าง
๑๔๘	ก่อสร้างถนน ค.ส.ล. ช.มาบ่น้อย หมู่ ๔	เพื่อพัฒนาเส้นทาง คมนาคมให้มีมาตรฐาน	ถนน ค.ส.ล. กว้าง ๓ ม. ยาว ๓๐๐ ม. หนาเฉลี่ย ๐.๑๕ ม.	-	๒๗๐,๐๐๐	-	๒๗๐,๐๐๐	-	ถนน ค.ส.ล. มีความ ยาว ๓๐๐ ม.	ประชาชนสัญจร ไป - มาได้สะดวก	กองช่าง
๑๔๙	ก่อสร้างถนน ค.ส.ล. ช.รุ่งอรุณ หมู่ ๔	เพื่อพัฒนาเส้นทาง คมนาคมให้มีมาตรฐาน	ถนน ค.ส.ล. กว้าง ๓ ม. ยาว ๔๒๕ ม. หนาเฉลี่ย ๐.๑๕ ม.	-	-	๒๗๐,๐๐๐	๑๘๐,๐๐๐	๑๘๐,๐๐๐	ถนน ค.ส.ล. มีความ ยาว ๔๒๕ ม.	ประชาชนสัญจร ไป - มาได้สะดวก	กองช่าง

ที่	โครงการ	วัตถุประสงค์	เป้าหมาย (ผลผลิตของโครงการ)	งบประมาณ					ตัวชี้วัด (KPI)	ผลที่คาดว่าจะ ได้รับ	หน่วยงาน รับผิดชอบ หลัก
				๒๕๖๑ (บาท)	๒๕๖๒ (บาท)	๒๕๖๓ (บาท)	๒๕๖๔ (บาท)	๒๕๖๕ (บาท)			
๑๕๐	ก่อสร้างถนน ค.ส.ล. ช.ฉิมวิเนตร หมู่ ๔	เพื่อพัฒนาเส้นทาง คมนาคมให้มีมาตรฐาน	ถนน ค.ส.ล. กว้าง ๓ ม. ยาว ๑๐๐ ม. หนาเฉลี่ย ๐.๑๕ ม.	-	-	๑๘๐,๐๐๐	-	-	ถนน ค.ส.ล. มีความ ยาว ๑๐๐ ม.	ประชาชนสัญจร ไป - มาได้สะดวก	กองช่าง
๑๕๑	ก่อสร้างถนน ค.ส.ล. ช.สมบัติบุรณ หมู่ ๔	เพื่อพัฒนาเส้นทาง คมนาคมให้มีมาตรฐาน	ถนน ค.ส.ล. กว้าง ๓ ม. ยาว ๗๐๐ ม. หนาเฉลี่ย ๐.๑๕ ม.	-	-	๓๖๐,๐๐๐	๔๕๐,๐๐๐	๔๕๐,๐๐๐	ถนน ค.ส.ล. มีความ ยาว ๗๐๐ ม.	ประชาชนสัญจร ไป - มาได้สะดวก	กองช่าง
๑๕๒	ก่อสร้างถนน ค.ส.ล. พร้อมฝัगतระบายน้ำ ช.อ่างน้ำ หมู่ ๔	เพื่อพัฒนาเส้นทาง คมนาคมให้มีมาตรฐาน	ถนน ค.ส.ล. กว้าง ๓ ม. ยาว ๑๐๐ ม. หนาเฉลี่ย ๐.๑๕ ม. ฝัगत ระบายน้ำค.ส.ล.ขนาด Ø ๐.๘๐ ม.จำนวน ๘ ท่อน	-	-	-	๑๙๕,๐๐๐	-	ถนน ค.ส.ล. มีความ ยาว ๑๐๐ ม.	ประชาชนสัญจร ไป - มาได้สะดวก	กองช่าง
๑๕๓	ก่อสร้างถนน ค.ส.ล. พร้อมฝัगतระบายน้ำ ช.ร่มเย็น หมู่ ๔	เพื่อพัฒนาเส้นทาง คมนาคมให้มีมาตรฐาน	ถนน ค.ส.ล. กว้าง ๓ ม. ยาว ๑๐๐ ม. หนาเฉลี่ย ๐.๑๕ ม. ฝัगत ระบายน้ำค.ส.ล. ขนาด Ø ๐.๘๐ ม.จำนวน ๘ ท่อน	-	-	๑๙๕,๐๐๐	-	-	ถนน ค.ส.ล. มีความ ยาว ๑๐๐ ม.	ประชาชนสัญจร ไป - มาได้สะดวก	กองช่าง
๑๕๔	ก่อสร้างถนน ค.ส.ล. ช.หินโค้ง หมู่ ๔	เพื่อพัฒนาเส้นทาง คมนาคมให้มีมาตรฐาน	ถนน ค.ส.ล. กว้าง ๓ ม. ยาว ๔๙๐ ม. หนาเฉลี่ย ๐.๑๕ ม.	-	-	๔๕๐,๐๐๐	-	๔๓๒,๐๐๐	ถนน ค.ส.ล. มีความ ยาว ๔๙๐ ม.	ประชาชนสัญจร ไป - มาได้สะดวก	กองช่าง

ที่	โครงการ	วัตถุประสงค์	เป้าหมาย (ผลผลิตของโครงการ)	งบประมาณ					ตัวชี้วัด (KPI)	ผลที่คาดว่าจะได้รับ	หน่วยงาน รับผิดชอบหลัก
				๒๕๖๑ (บาท)	๒๕๖๒ (บาท)	๒๕๖๓ (บาท)	๒๕๖๔ (บาท)	๒๕๖๕ (บาท)			
๑๕๕	ขยายไหล่ทางถนน ค.ส.ล. ถ.พัฒนาการปลายคลอง หมู่ ๔	เพื่อพัฒนาเส้นทาง คมนาคมให้มีมาตรฐาน	ไหล่ทาง ค.ส.ล. กว้าง ๑ ม. ยาว ๑,๐๐๐ ม. หนาเฉลี่ย ๐.๑๐ ม.	-	๑๕๐,๐๐๐	๑๕๐,๐๐๐	๑๕๐,๐๐๐	๑๕๐,๐๐๐	ไหล่ทางถนนมี ความยาว ๑,๐๐๐ ม.	ประชาชนสัญจร ไป - มาได้สะดวก	กองช่าง
๑๕๖	ขยายไหล่ทาง ค.ส.ล. ช.เนินใหญ่ - ทุ่งสามง่าม หมู่ ๔	เพื่อพัฒนาเส้นทาง คมนาคมให้มีมาตรฐาน	ไหล่ทาง ค.ส.ล. กว้าง ข้างละ ๐.๕ ม. ยาว ๙๐๐ ม. หนาเฉลี่ย ๐.๑๕ ม.	-	-	๙๐,๐๐๐	๙๐,๐๐๐	๙๐,๐๐๐	ไหล่ทางถนนมี ความยาว ๙๐๐ ม.	ประชาชนสัญจร ไป - มาได้สะดวก	กองช่าง
๑๕๗	ก่อสร้างถนนทางเชื่อม ค.ส.ล. ช.หิรินรัตน์ หมู่ ๔	เพื่อพัฒนาเส้นทาง คมนาคมให้มีมาตรฐาน	ทางเชื่อม ค.ส.ล. ยาว ๕ ม. พร้อมวางระบายน้ำ แบบเปิด จำนวน ๑ แห่ง	-	๑๕๐,๐๐๐	-	-	-	ทางเชื่อมค.ส.ล. มีความยาว ๕ ม.	ประชาชนสัญจร ไป - มาได้สะดวก	กองช่าง
๑๕๘	ก่อสร้างถนนทางเชื่อม ค.ส.ล. ช.ปลายคลองแขวน (เลียยเข้าศาลา) หมู่ ๔	เพื่อพัฒนาเส้นทาง คมนาคมให้มีมาตรฐาน	พื้นที่ ค.ส.ล. ๓๐ ตร.ม	-	๓๐,๐๐๐	-	-	-	ทางเชื่อมค.ส.ล. มี ความยาว ๓๐ ตร.ม.	ประชาชนสัญจร ไป - มาได้สะดวก	กองช่าง
๑๕๙	ก่อสร้างถนน ค.ส.ล. ช.แม่อำไพ หมู่ ๕	เพื่อพัฒนาเส้นทาง คมนาคมให้มีมาตรฐาน	ถนน ค.ส.ล. กว้าง ๔ ม. ยาว ๘๐ ม. หนาเฉลี่ย ๐.๑๕ ม.	-	-	๑๙๒,๐๐๐	-	-	ถนน ค.ส.ล. มีความ ยาว ๘๐ ม.	ประชาชนสัญจร ไป - มาได้สะดวก	กองช่าง
๑๖๐	ก่อสร้างถนน ค.ส.ล. ช.บ่อกุ่ม หมู่ ๕	เพื่อพัฒนาเส้นทาง คมนาคมให้มีมาตรฐาน	ถนน ค.ส.ล. กว้าง ๔ ม. ยาว ๑๐๐ ม. หนาเฉลี่ย ๐.๑๕ ม.	-	-	๒๔๐,๐๐๐	-	-	ถนน ค.ส.ล. มีความ ยาว ๑๐๐ ม.	ประชาชนสัญจร ไป - มาได้สะดวก	กองช่าง
๑๖๑	ก่อสร้างถนน ค.ส.ล. ช.วัดสระอินทนิน หมู่ ๕	เพื่อพัฒนาเส้นทาง คมนาคมให้มีมาตรฐาน	ถนน ค.ส.ล. กว้าง ๔ ม. ยาว ๕๐ ม. หนาเฉลี่ย ๐.๑๕ ม.	-	-	๑๒๐,๐๐๐	-	-	ถนน ค.ส.ล. มีความ ยาว ๕๐ ม.	ประชาชนสัญจร ไป - มาได้สะดวก	กองช่าง

ที่	โครงการ	วัตถุประสงค์	เป้าหมาย (ผลผลิตของโครงการ)	งบประมาณ					ตัวชี้วัด (KPI)	ผลที่คาดว่าจะได้รับ	หน่วยงาน รับผิดชอบหลัก
				๒๕๖๑ (บาท)	๒๕๖๒ (บาท)	๒๕๖๓ (บาท)	๒๕๖๔ (บาท)	๒๕๖๕ (บาท)			
๑๖๒	ก่อสร้างถนน ค.ส.ล. ช.สนั่นโสทร หมู่ ๕	เพื่อพัฒนาเส้นทาง คมนาคมให้มีมาตรฐาน	ถนน ค.ส.ล. กว้าง ๔ ม. ยาว ๑๐๐ ม. หนาเฉลี่ย ๐.๑๕ เมตร	-	-	-	๒๔๐,๐๐๐	-	ถนน ค.ส.ล. มีความ ยาว ๑๐๐ ม.	ประชาชนสัญจร ไป - มาได้สะดวก	กองช่าง
๑๖๓	ก่อสร้างถนน ค.ส.ล. ช.วรรณประสาร หมู่ ๕	เพื่อพัฒนาเส้นทาง คมนาคมให้มีมาตรฐาน	ถนน ค.ส.ล. กว้าง ๔ ม. ยาว ๓๑๕ ม. หนาเฉลี่ย ๐.๑๕ ม.	-	-	๓๕๖,๐๐๐	-	-	ถนน ค.ส.ล. มีความ ยาว ๓๑๕ ม.	ประชาชนสัญจร ไป - มาได้สะดวก	กองช่าง
๑๖๔	ก่อสร้างถนน ค.ส.ล. ช.นรมาศ ๓ หมู่ ๕	เพื่อพัฒนาเส้นทาง คมนาคมให้มีมาตรฐาน	ถนน ค.ส.ล. กว้าง ๔ ม. ยาว ๑๐๐ ม. หนาเฉลี่ย ๐.๑๕ ม.	-	-	๒๔๐,๐๐๐	-	-	ถนน ค.ส.ล. มีความ ยาว ๑๐๐ ม.	ประชาชนสัญจร ไป - มาได้สะดวก	กองช่าง
๑๖๕	ก่อสร้างถนน ค.ส.ล. ช.สิรินัดดา หมู่ ๕	เพื่อพัฒนาเส้นทาง คมนาคมให้มีมาตรฐาน	ถนน ค.ส.ล. กว้าง ๔ ม. ยาว ๑๐๐ ม. หนาเฉลี่ย ๐.๑๕ ม.	-	-	-	๒๔๐,๐๐๐	-	ถนน ค.ส.ล. มีความ ยาว ๑๐๐ ม.	ประชาชนสัญจร ไป - มาได้สะดวก	กองช่าง
๑๖๖	ก่อสร้างถนน ค.ส.ล. ช.ทองเชื่อม หมู่ ๕	เพื่อพัฒนาเส้นทาง คมนาคมให้มีมาตรฐาน	ถนน ค.ส.ล. กว้าง ๓ ม. ยาว ๑๐๐ ม. หนาเฉลี่ย ๐.๑๕ ม.	-	-	-	๒๔๐,๐๐๐	-	ถนน ค.ส.ล. มีความ ยาว ๑๐๐ ม.	ประชาชนสัญจร ไป - มาได้สะดวก	กองช่าง
๑๖๗	ก่อสร้างถนน ค.ส.ล. ช.ทองเชื่อม ๑ หมู่ ๕	เพื่อพัฒนาเส้นทาง คมนาคมให้มีมาตรฐาน	ถนน ค.ส.ล. กว้าง ๔ ม. ยาว ๑๐๐ ม. หนาเฉลี่ย ๐.๑๕ ม.	-	-	๒๔๐,๐๐๐	-	-	ถนน ค.ส.ล. มีความ ยาว ๑๐๐ ม.	ประชาชนสัญจร ไป - มาได้สะดวก	กองช่าง
๑๖๘	ก่อสร้างถนน ค.ส.ล. ช.ทองเชื่อม ๒ หมู่ ๕	เพื่อพัฒนาเส้นทาง คมนาคมให้มีมาตรฐาน	ถนน ค.ส.ล. กว้าง ๔ ม. ยาว ๑๐๐ ม. หนาเฉลี่ย ๐.๑๕ ม.	-	-	๒๔๐,๐๐๐	-	-	ถนน ค.ส.ล. มีความ ยาว ๑๐๐ ม.	ประชาชนสัญจร ไป - มาได้สะดวก	กองช่าง

ที่	โครงการ	วัตถุประสงค์	เป้าหมาย (ผลผลิตของโครงการ)	งบประมาณ					ตัวชี้วัด (KPI)	ผลที่คาดว่าจะได้รับ	หน่วยงาน รับผิดชอบหลัก
				๒๕๖๑ (บาท)	๒๕๖๒ (บาท)	๒๕๖๓ (บาท)	๒๕๖๔ (บาท)	๒๕๖๕ (บาท)			
๑๖๙	ก่อสร้างถนน ค.ส.ล. ช.กำเนิดสินธุ์ หมู่ ๕	เพื่อพัฒนาเส้นทาง คมนาคมให้มีมาตรฐาน	ถนน ค.ส.ล. กว้าง ๔ ม. ยาว ๔๐๐ ม. หนาเฉลี่ย ๐.๑๕ ม.	-	-	๙๖๐,๐๐๐	-	-	ถนน ค.ส.ล. มีความ ยาว ๔๐๐ ม.	ประชาชนสัญจร ไป - มาได้สะดวก	กองช่าง
๑๗๐	ก่อสร้างถนน ค.ส.ล. ช.ยายหลาย หมู่ ๕	เพื่อพัฒนาเส้นทาง คมนาคมให้มีมาตรฐาน	ถนน ค.ส.ล. กว้าง ๔ ม. ยาว ๔๐๐ ม. หนาเฉลี่ย ๐.๑๕ ม.	-	-	-	-	๙๖๐,๐๐๐	ถนน ค.ส.ล. มีความ ยาว ๔๐๐ ม.	ประชาชนสัญจร ไป - มาได้สะดวก	กองช่าง
๑๗๑	ก่อสร้างถนน ค.ส.ล. ช.ลุงสวน หมู่ ๕	เพื่อพัฒนาเส้นทาง คมนาคมให้มีมาตรฐาน	ถนน ค.ส.ล. กว้าง ๔ ม. ยาว ๑๐๐ ม. หนาเฉลี่ย ๐.๑๕ ม.	-	-	๒๔๐,๐๐๐	-	-	ถนน ค.ส.ล. มีความ ยาว ๑๐๐ ม.	ประชาชนสัญจร ไป - มาได้สะดวก	กองช่าง
๑๗๒	ขยายไหล่ทาง ค.ส.ล. ช.อู่ตะเภา หมู่ ๕	เพื่อพัฒนาเส้นทาง คมนาคมให้มีมาตรฐาน	ไหล่ทาง ค.ส.ล. กว้างเฉลี่ย ๐.๕๐ ม. ยาวเฉลี่ย ๖๐๐ ม. หนาเฉลี่ย ๐.๑๕ ม.	-	-	๓๖๐,๐๐๐	-	-	ไหล่ทาง ค.ส.ล. มีความยาว ๖๐๐ ม.	ประชาชนสัญจร ไป - มาได้สะดวก	กองช่าง
๑๗๓	ขยายไหล่ทาง ค.ส.ล. ช.ภมรสงวนตำริ หมู่ ๕	เพื่อพัฒนาเส้นทาง คมนาคมให้มีมาตรฐาน	ขนาดกว้าง ๐.๕๐ ม. ยาว ๓๐๐ ม. พร้อมวางท่อ คสล. ขนาด ๑ ม. จำนวน ๘ ท่อน	-	-	-	-	๒๕๐,๐๐๐	ไหล่ทางมีความยาว ๓๐๐ ม.	ประชาชนสัญจร ไป - มาได้สะดวก	กองช่าง
๑๗๔	ก่อสร้างถนน ค.ส.ล. ช.ตะบก ๒ หมู่ ๖	เพื่อพัฒนาเส้นทาง คมนาคมให้มีมาตรฐาน	ช่วงที่๑ขนาดกว้าง ๓.๕๐ ม. ยาว ๑๔๖ ม. ช่วงที่๒ขนาดกว้าง ๓.๕๐ ม. ยาว ๑๑๓ ม.	-	-	๕๔๓,๙๐๐	-	-	ถนน ค.ส.ล. มีความ ยาว ๒๕๙ ม.	ประชาชนสัญจร ไป - มาได้สะดวก	กองช่าง
๑๗๕	ก่อสร้างถนน ค.ส.ล. ช.ตะบก ๑ หมู่ ๖	เพื่อพัฒนาเส้นทาง คมนาคมให้มีมาตรฐาน	ถนน ค.ส.ล. กว้าง ๓ ม. ยาว ๖๐๐ ม.	-	-	๓๖๐,๐๐๐	๓๖๐,๐๐๐	๓๖๐,๐๐๐	ถนน ค.ส.ล. มีความ ยาว ๖๐๐ ม.	ประชาชนสัญจร ไป - มาได้สะดวก	กองช่าง

ที่	โครงการ	วัตถุประสงค์	เป้าหมาย (ผลผลิตของโครงการ)	งบประมาณ					ตัวชี้วัด (KPI)	ผลที่คาดว่าจะได้รับ	หน่วยงาน รับผิดชอบหลัก
				๒๕๖๑ (บาท)	๒๕๖๒ (บาท)	๒๕๖๓ (บาท)	๒๕๖๔ (บาท)	๒๕๖๕ (บาท)			
๑๗๖	ก่อสร้างถนน ค.ส.ล. ช.ทุ่งเจริญ หมู่ ๖	เพื่อพัฒนาเส้นทาง คมนาคมให้มีมาตรฐาน	ถนน ค.ส.ล. กว้าง ๔ ม. ยาว ๒๕๐ ม. หนาเฉลี่ย ๐.๑๕ ม.	-	๖๐๐,๐๐๐	-	-	-	ถนน ค.ส.ล. มีความ ยาว ๒๕๐ ม.	ประชาชนสัญจร ไป - มาได้สะดวก	กองช่าง
๑๗๗	ก่อสร้างถนน ค.ส.ล. ช.ริมเขื่อน หมู่ ๖	เพื่อพัฒนาเส้นทาง คมนาคมให้มีมาตรฐาน	ถนน ค.ส.ล. กว้าง ๓.๕ ม. ยาว ๑๕๐ ม. หนาเฉลี่ย ๐.๑๕ ม.	-	-	-	๓๑๕,๐๐๐	-	ถนน ค.ส.ล. มีความ ยาว ๑๕๐ ม.	ประชาชนสัญจร ไป - มาได้สะดวก	กองช่าง
๑๗๘	ก่อสร้างถนน ค.ส.ล. ช.โรงยาง - หวังไทรรัตน์ หมู่ ๖	เพื่อพัฒนาเส้นทาง คมนาคมให้มีมาตรฐาน	ถนน ค.ส.ล. กว้าง ๔ ม. ยาว ๕๖๐ ม. หนาเฉลี่ย ๐.๑๕ ม.	-	๘๘๘,๐๐๐	๔๕๖,๐๐๐	-	-	ถนน ค.ส.ล. มีความ ยาว ๕๖๐ ม.	ประชาชนสัญจร ไป - มาได้สะดวก	กองช่าง
๑๗๙	ก่อสร้างถนน ค.ส.ล. ช.ดิ่งเกษม หมู่ ๖	เพื่อพัฒนาเส้นทาง คมนาคมให้มีมาตรฐาน	ถนน ค.ส.ล. กว้าง ๓ ม. ยาว ๗๐ ม. หนาเฉลี่ย ๐.๑๕ ม.	-	๑๒๖,๐๐๐	-	-	-	ถนน ค.ส.ล. มีความ ยาว ๗๐ ม.	ประชาชนสัญจร ไป - มาได้สะดวก	กองช่าง
๑๘๐	ก่อสร้างถนน ค.ส.ล. ช.สัมฤทธิ์ผล หมู่ ๖	เพื่อพัฒนาเส้นทาง คมนาคมให้มีมาตรฐาน	ถนน ค.ส.ล. กว้าง ๔ ม. ยาว ๒๐ ม. พร้อมทางเชื่อม	-	๔๘,๐๐๐	-	-	-	ถนน ค.ส.ล. มีความ ยาว ๒๐ ม.	ประชาชนสัญจร ไป - มาได้สะดวก	กองช่าง
๑๘๑	ก่อสร้างถนน ค.ส.ล. ช.อิมบุญ หมู่ ๖	เพื่อพัฒนาเส้นทาง คมนาคมให้มีมาตรฐาน	ถนน ค.ส.ล. กว้าง ๓ ม. ยาว ๗๐ ม. หนาเฉลี่ย ๐.๑๕ ม.	-	๑๒๖,๐๐๐	-	-	-	ถนน ค.ส.ล. มีความ ยาว ๗๐ ม.	ประชาชนสัญจร ไป - มาได้สะดวก	กองช่าง
๑๘๒	ก่อสร้างถนน ค.ส.ล. ช.เอื้องไพร หมู่ ๖	เพื่อพัฒนาเส้นทาง คมนาคมให้มีมาตรฐาน	ถนน ค.ส.ล. กว้าง ๓ ม. ยาว ๘๐ ม. หนาเฉลี่ย ๐.๑๕ ม.	-	๑๔๔,๐๐๐	-	-	-	ถนน ค.ส.ล. มีความ ยาว ๘๐ ม.	ประชาชนสัญจร ไป - มาได้สะดวก	กองช่าง

ที่	โครงการ	วัตถุประสงค์	เป้าหมาย (ผลผลิตของโครงการ)	งบประมาณ					ตัวชี้วัด (KPI)	ผลที่คาดว่าจะได้รับ	หน่วยงาน รับผิดชอบหลัก
				๒๕๖๑ (บาท)	๒๕๖๒ (บาท)	๒๕๖๓ (บาท)	๒๕๖๔ (บาท)	๒๕๖๕ (บาท)			
๑๘๓	ก่อสร้างถนน ค.ส.ล. ช.ปู่หลวงใน หมู่ ๖	เพื่อพัฒนาเส้นทาง คมนาคมให้มีมาตรฐาน	ถนน ค.ส.ล. กว้าง ๓ ม. ยาว ๑๐๐ ม. หนาเฉลี่ย ๐.๑๕ ม.	-	-	๑๘๐,๐๐๐	-	-	ถนน ค.ส.ล. มีความ ยาว ๑๐๐ ม.	ประชาชนสัญจร ไป - มาได้สะดวก	กองช่าง
๑๘๔	ก่อสร้างถนน ค.ส.ล. อ่าวน้ำวังหิน หมู่ ๖	เพื่อพัฒนาเส้นทาง คมนาคมให้มีมาตรฐาน	ถนน ค.ส.ล. กว้าง ๔ ม. ยาว ๑๐๐ ม. หนาเฉลี่ย ๐.๑๕ ม.	-	-	๒๔๐,๐๐๐	-	-	ถนน ค.ส.ล. มีความ ยาว ๑๐๐ ม.	ประชาชนสัญจร ไป - มาได้สะดวก	กองช่าง
๑๘๕	ก่อสร้างถนน ค.ส.ล. ช.เขาไม้ลัก หมู่ ๖	เพื่อพัฒนาเส้นทาง คมนาคมให้มีมาตรฐาน	ถนน ค.ส.ล. กว้าง ๔ ม. ยาว ๑,๒๐๐ ม. หนาเฉลี่ย ๐.๑๕ ม.	-	๗๒๐,๐๐๐	๗๒๐,๐๐๐	๗๒๐,๐๐๐	๗๒๐,๐๐๐	ถนน ค.ส.ล. มีความ ยาว ๑,๒๐๐ ม.	ประชาชนสัญจร ไป - มาได้สะดวก	กองช่าง
๑๘๖	ก่อสร้างถนน ค.ส.ล. ช.วังหิน หมู่ ๖	เพื่อพัฒนาเส้นทาง คมนาคมให้มีมาตรฐาน	ถนน ค.ส.ล. กว้าง ๔ ม. ยาว ๓๔๐ ม. หนาเฉลี่ย ๐.๑๕ ม.	-	-	๔๐๘,๐๐๐	๔๐๘,๐๐๐	-	ถนน ค.ส.ล. มีความ ยาว ๓๔๐ ม.	ประชาชนสัญจร ไป - มาได้สะดวก	กองช่าง
๑๘๗	ก่อสร้างถนน ค.ส.ล. ช.ตาชัย - ยายเล็ก หมู่ ๖	เพื่อพัฒนาเส้นทาง คมนาคมให้มีมาตรฐาน	ถนน ค.ส.ล. กว้าง ๔ ม. ยาว ๑๐๐ ม. หนาเฉลี่ย ๐.๑๕ ม.	-	-	-	๒๔๐,๐๐๐	-	ถนน ค.ส.ล. มีความ ยาว ๑๐๐ ม.	ประชาชนสัญจร ไป - มาได้สะดวก	กองช่าง
๑๘๘	ก่อสร้างถนน ค.ส.ล. ช.เสริมสกุล หมู่ ๖	เพื่อพัฒนาเส้นทาง คมนาคมให้มีมาตรฐาน	ถนน ค.ส.ล. กว้าง ๔ ม. ยาว ๑๐๐ ม. หนาเฉลี่ย ๐.๑๕ ม.	-	-	๒๔๐,๐๐๐	-	-	ถนน ค.ส.ล. มีความ ยาว ๑๐๐ ม.	ประชาชนสัญจร ไป - มาได้สะดวก	กองช่าง

ที่	โครงการ	วัตถุประสงค์	เป้าหมาย (ผลผลิตของโครงการ)	งบประมาณ					ตัวชี้วัด (KPI)	ผลที่คาดว่าจะได้รับ	หน่วยงาน รับผิดชอบหลัก
				๒๕๖๑ (บาท)	๒๕๖๒ (บาท)	๒๕๖๓ (บาท)	๒๕๖๔ (บาท)	๒๕๖๕ (บาท)			
๑๘๘	ก่อสร้างถนน ค.ส.ล. ช.สามพี่น้อง หมู่ ๖	เพื่อพัฒนาเส้นทาง คมนาคมให้มีมาตรฐาน	ถนน ค.ส.ล. ๔x๐.๑๕x๑๗๔ ม. พร้อมท่อ ค.ส.ล. Ø ๐.๖๐ ม.จำนวน ๗ ท่อน	-	-	๔๒๑,๘๐๐	-	-	ถนน ค.ส.ล. มีความ ยาว ๑๗๔ ม.	ประชาชนสัญจร ไป - มาได้สะดวก	กองช่าง
๑๘๐	ก่อสร้างถนน ค.ส.ล. ช.สามพี่น้อง -ทุ่งเจริญ หมู่ ๖	เพื่อพัฒนาเส้นทาง คมนาคมให้มีมาตรฐาน	ถนน ค.ส.ล. กว้าง ๔ ม. ยาว ๕๐๐ ม. หนาเฉลี่ย ๐.๑๕ ม.	-	๖๐๐,๐๐๐	๖๐๐,๐๐๐	-	-	ถนน ค.ส.ล. มีความ ยาว ๕๐๐ ม.	ประชาชนสัญจร ไป - มาได้สะดวก	กองช่าง
๑๘๑	ก่อสร้างถนน ค.ส.ล. ช.ทุ่งเจริญ -เนินตะแคง หมู่ ๖	เพื่อพัฒนาเส้นทาง คมนาคมให้มีมาตรฐาน	ถนน ค.ส.ล. กว้าง ๔ ม. ยาว ๕๐๐ ม. หนาเฉลี่ย ๐.๑๕ ม.	-	-	๖๐๐,๐๐๐	๖๐๐,๐๐๐	-	ถนน ค.ส.ล. มีความ ยาว ๕๐๐ ม.	ประชาชนสัญจร ไป - มาได้สะดวก	กองช่าง
๑๘๒	ก่อสร้างถนน ค.ส.ล. ช.ก่งลิ หมู่ ๖	เพื่อพัฒนาเส้นทาง คมนาคมให้มีมาตรฐาน	ถนน ค.ส.ล. กว้าง ๔ ม. ยาว ๓๐๐ ม. หนาเฉลี่ย ๐.๑๕ ม.	-	-	๓๖๐,๐๐๐	๓๖๐,๐๐๐	-	ถนน ค.ส.ล. มีความ ยาว ๓๐๐ ม.	ประชาชนสัญจร ไป - มาได้สะดวก	กองช่าง
๑๘๓	ก่อสร้างถนน ค.ส.ล. ช.เปี่ยมสุข หมู่ ๖	เพื่อพัฒนาเส้นทาง คมนาคมให้มีมาตรฐาน	ถนน ค.ส.ล. กว้าง ๓ ม. ยาว ๕๐ ม. หนาเฉลี่ย ๐.๑๕ ม.	-	๘๒,๕๐๐	-	-	-	ถนน ค.ส.ล. มีความ ยาว ๕๐ ม.	ประชาชนสัญจร ไป - มาได้สะดวก	กองช่าง
๑๘๔	ก่อสร้างถนน ค.ส.ล. ช.พร้อมทรัพย์ หมู่ ๖	เพื่อพัฒนาเส้นทาง คมนาคมให้มีมาตรฐาน	ถนน ค.ส.ล. ขนาดกว้าง ๓.๕๐ ม. ยาว ๔๖ ม. พร้อมฝังท่อ Ø ๐.๖๐ ม. และบ่อพัก ยาว ๔๖ ม.	-	-	๒๑๐,๐๐๐	-	-	ถนน ค.ส.ล. มีความ ยาว ๔๖ ม.	ประชาชนสัญจร ไป - มาได้สะดวก	กองช่าง

ที่	โครงการ	วัตถุประสงค์	เป้าหมาย (ผลผลิตของโครงการ)	งบประมาณ					ตัวชี้วัด (KPI)	ผลที่คาดว่าจะได้รับ	หน่วยงาน รับผิดชอบหลัก
				๒๕๖๑ (บาท)	๒๕๖๒ (บาท)	๒๕๖๓ (บาท)	๒๕๖๔ (บาท)	๒๕๖๕ (บาท)			
๑๙๕	ก่อสร้างถนน ค.ส.ล. ช.ดอนตาปู หมู่ ๗	เพื่อพัฒนาเส้นทาง คมนาคมให้มีมาตรฐาน	ถนน ค.ส.ล. กว้าง ๔ ม. ยาว ๑๐๐ ม. หนาเฉลี่ย ๐.๑๕ ม.	-	-	-	-	๒๔๐,๐๐๐	ถนน ค.ส.ล. มีความ ยาว ๑๐๐ ม.	ประชาชนสัญจร ไป - มาได้สะดวก	กองช่าง
๑๙๖	ก่อสร้างถนน ค.ส.ล. ช.หนองแห่น หมู่ ๗	เพื่อพัฒนาเส้นทาง คมนาคมให้มีมาตรฐาน	ถนน ค.ส.ล. กว้าง ๔ ม. ยาว ๔๖๐ ม. หนาเฉลี่ย ๐.๑๕ ม.	-	๕๕๒,๐๐๐	-	๕๕๒,๐๐๐	-	ถนน ค.ส.ล. มีความ ยาว ๔๖๐ ม.	ประชาชนสัญจร ไป - มาได้สะดวก	กองช่าง
๑๙๗	ก่อสร้างถนน ค.ส.ล. ช.หนองน้ำขาว หมู่ ๗	เพื่อพัฒนาเส้นทาง คมนาคมให้มีมาตรฐาน	ถนน ค.ส.ล. กว้าง ๔ ม. ยาว ๑๐๐ ม. หนาเฉลี่ย ๐.๑๕ ม.	-	-	๒๔๐,๐๐๐	-	-	ถนน ค.ส.ล. มีความ ยาว ๑๐๐ ม.	ประชาชนสัญจร ไป - มาได้สะดวก	กองช่าง
๑๙๘	ก่อสร้างถนน ค.ส.ล. ช.หลวงชำนาญ หมู่ ๗	เพื่อพัฒนาเส้นทาง คมนาคมให้มีมาตรฐาน	ถนน ค.ส.ล. กว้าง ๓.๕ ม. ยาว ๒๕๐ ม. หนาเฉลี่ย ๐.๑๕ ม.	-	๕๒๕,๐๐๐	-	-	-	ถนน ค.ส.ล. มีความ ยาว ๒๕๐ ม.	ประชาชนสัญจร ไป - มาได้สะดวก	กองช่าง
๑๙๙	ก่อสร้างถนน ค.ส.ล. ช.ร่มสุขพัฒนา หมู่ ๗	เพื่อพัฒนาเส้นทาง คมนาคมให้มีมาตรฐาน	ถนน ค.ส.ล. กว้าง ๔ ม. ยาว ๑๕๐ ม. หนาเฉลี่ย ๐.๑๕ ม.	-	๓๖๐,๐๐๐	-	-	-	ถนน ค.ส.ล. มีความ ยาว ๑๕๐ ม.	ประชาชนสัญจร ไป - มาได้สะดวก	กองช่าง
๒๐๐	ก่อสร้างถนน ค.ส.ล. ช.ทองคำดี หมู่ ๗	เพื่อพัฒนาเส้นทาง คมนาคมให้มีมาตรฐาน	ถนน ค.ส.ล. กว้าง ๔ ม. ยาว ๒๗๗ ม. หนาเฉลี่ย ๐.๑๕ ม.	-	๖๖๔,๘๐๐	-	-	-	ถนน ค.ส.ล. มีความ ยาว ๒๗๗ ม.	ประชาชนสัญจร ไป - มาได้สะดวก	กองช่าง
๒๐๑	ก่อสร้างถนน ค.ส.ล. ช.คลองม่วง หมู่ ๗	เพื่อพัฒนาเส้นทาง คมนาคมให้มีมาตรฐาน	ถนน ค.ส.ล. กว้าง ๔ ม. ยาว ๒๘๐ ม. หนาเฉลี่ย ๐.๑๕ ม.	-	-	-	๖๗๒,๐๐๐	-	ถนน ค.ส.ล. มีความ ยาว ๒๘๐ ม.	ประชาชนสัญจร ไป - มาได้สะดวก	กองช่าง

ที่	โครงการ	วัตถุประสงค์	เป้าหมาย (ผลผลิตของโครงการ)	งบประมาณ					ตัวชี้วัด (KPI)	ผลที่คาดว่าจะ ได้รับ	หน่วยงาน รับผิดชอบ หลัก
				๒๕๖๑ (บาท)	๒๕๖๒ (บาท)	๒๕๖๓ (บาท)	๒๕๖๔ (บาท)	๒๕๖๕ (บาท)			
๒๐๒	ก่อสร้างถนน ค.ส.ล. ช.ลุงบุตร หมู่ ๗	เพื่อพัฒนาเส้นทาง คมนาคมให้มีมาตรฐาน	ถนน ค.ส.ล. กว้าง ๔ ม. ยาว ๒๐๐ ม. หนาเฉลี่ย ๐.๑๕ ม.	-	-	-	-	๔๘๐,๐๐๐	ถนน ค.ส.ล. มีความ ยาว ๒๐๐ ม.	ประชาชนสัญจร ไป-มาได้สะดวก	กองช่าง
๒๐๓	ก่อสร้างถนน ค.ส.ล. ช.หนองไก่อื่น หมู่ ๗	เพื่อพัฒนาเส้นทาง คมนาคมให้มีมาตรฐาน	ถนน ค.ส.ล. กว้าง ๔ ม. ยาว ๑๐๐ ม. หนาเฉลี่ย ๐.๑๕ ม.	-	๒๔๐,๐๐๐	-	-	-	ถนน ค.ส.ล. มีความ ยาว ๑๐๐ ม.	ประชาชนสัญจร ไป-มาได้สะดวก	กองช่าง
๒๐๔	ก่อสร้างถนน ค.ส.ล. ช.โรงสูบ หมู่ ๗	เพื่อพัฒนาเส้นทาง คมนาคมให้มีมาตรฐาน	ถนน ค.ส.ล. กว้าง ๔ ม. ยาว ๔๐๐ ม. หนาเฉลี่ย ๐.๑๕ ม.	-	-	-	๔๘๐,๐๐๐	๔๘๐,๐๐๐	ถนน ค.ส.ล. มีความ ยาว ๔๐๐ ม.	ประชาชนสัญจร ไป-มาได้สะดวก	กองช่าง
๒๐๕	ก่อสร้างถนน ค.ส.ล. ช.หนองพรุ หมู่ ๗	เพื่อพัฒนาเส้นทาง คมนาคมให้มีมาตรฐาน	ถนน ค.ส.ล. กว้าง ๔ ม. ยาว ๒๐๐ ม. หนาเฉลี่ย ๐.๑๕ ม.	-	-	-	๔๘๐,๐๐๐	-	ถนน ค.ส.ล. มีความ ยาว ๒๐๐ ม.	ประชาชนสัญจร ไป-มาได้สะดวก	กองช่าง
๒๐๖	ก่อสร้างถนน ค.ส.ล. ช.ประชาร่วมใจ หมู่ ๗	เพื่อพัฒนาเส้นทาง คมนาคมให้มีมาตรฐาน	ถนน ค.ส.ล. กว้าง ๔ ม. ยาว ๓๕๐ ม. หนาเฉลี่ย ๐.๑๕ ม.	-	-	๔๒๐,๐๐๐	๔๒๐,๐๐๐	-	ถนน ค.ส.ล. มีความ ยาว ๓๕๐ ม.	ประชาชนสัญจร ไป-มาได้สะดวก	กองช่าง
๒๐๗	ก่อสร้างถนน ค.ส.ล. ช.ปากคลอง แยก ๑ หมู่ ๗	เพื่อพัฒนาเส้นทาง คมนาคมให้มีมาตรฐาน	ถนน ค.ส.ล. กว้าง ๔ ม. ยาว ๑๐๐ ม. หนาเฉลี่ย ๐.๑๕ ม.	-	๒๔๐,๐๐๐	-	-	-	ถนน ค.ส.ล. มีความ ยาว ๑๐๐ ม.	ประชาชนสัญจร ไป-มาได้สะดวก	กองช่าง

ที่	โครงการ	วัตถุประสงค์	เป้าหมาย (ผลผลิตของโครงการ)	งบประมาณ					ตัวชี้วัด (KPI)	ผลที่คาดว่าจะ ได้รับ	หน่วยงาน รับผิดชอบ หลัก
				๒๕๖๑ (บาท)	๒๕๖๒ (บาท)	๒๕๖๓ (บาท)	๒๕๖๔ (บาท)	๒๕๖๕ (บาท)			
๒๐๘	ก่อสร้างถนน ค.ส.ล. ช.พัฒนาการ ๑/๓ หมู่ ๘	เพื่อพัฒนาเส้นทาง คมนาคมให้มีมาตรฐาน	ถนน ค.ส.ล. กว้าง ๔ ม. ยาว ๑๐๐ ม. หนาเฉลี่ย ๐.๑๕ ม.	-	-	-	๒๔๐,๐๐๐	-	ถนน ค.ส.ล. มีความ ยาว ๑๐๐ ม.	ประชาชนสัญจร ไป-มาได้สะดวก	กองช่าง
๒๐๙	ก่อสร้างถนน ค.ส.ล. ช.พัฒนาการ ๒/๕ หมู่ ๘	เพื่อพัฒนาเส้นทาง คมนาคมให้มีมาตรฐาน	ถนน ค.ส.ล. กว้าง ๔ ม. ยาว ๖๐ ม. หนาเฉลี่ย ๐.๑๕ เมตร	-	-	-	-	๑๔๔,๐๐๐	ถนน ค.ส.ล. มีความ ยาว ๖๐ ม.	ประชาชนสัญจร ไป-มาได้สะดวก	กองช่าง
๒๑๐	ก่อสร้างถนน ค.ส.ล. ช.พัฒนาการ ๓/๕ หมู่ ๘	เพื่อพัฒนาเส้นทาง คมนาคมให้มีมาตรฐาน	ถนน ค.ส.ล. กว้าง ๔ ม. ยาว ๑๐๐ ม. หนาเฉลี่ย ๐.๑๕ ม.	-	-	๒๔๐,๐๐๐	-	-	ถนน ค.ส.ล. มีความ ยาว ๑๐๐ ม.	ประชาชนสัญจร ไป-มาได้สะดวก	กองช่าง
๒๑๑	ก่อสร้างถนน ค.ส.ล. ช.พัฒนาการ ๔ หมู่ ๘	เพื่อพัฒนาเส้นทาง คมนาคมให้มีมาตรฐาน	ถนน ค.ส.ล. กว้าง ๔ ม. ยาว ๒๕๐ ม. หนาเฉลี่ย ๐.๑๕ ม.	-	-	-	๖๐๐,๐๐๐	๖๐๐,๐๐๐	ถนน ค.ส.ล. มีความ ยาว ๒๕๐ ม.	ประชาชนสัญจร ไป-มาได้สะดวก	กองช่าง
๒๑๒	ก่อสร้างถนน ค.ส.ล. ช.คงทรัพย์ หมู่ ๘	เพื่อพัฒนาเส้นทาง คมนาคมให้มีมาตรฐาน	ถนน ค.ส.ล. กว้าง ๔ ม. ยาว ๑๐๐ ม. หนาเฉลี่ย ๐.๑๕ ม.	-	-	-	๒๔๐,๐๐๐	-	ถนน ค.ส.ล. มีความ ยาว ๑๐๐ ม.	ประชาชนสัญจร ไป-มาได้สะดวก	กองช่าง
๒๑๓	ก่อสร้างถนน ค.ส.ล. ช.เกษมศิริ หมู่ ๘	เพื่อพัฒนาเส้นทาง คมนาคมให้มีมาตรฐาน	ถนน ค.ส.ล. กว้าง ๔ ม. ยาว ๒๐๐ ม. หนาเฉลี่ย ๐.๑๕ ม.	-	-	-	๒๔๐,๐๐๐	-	ถนน ค.ส.ล. มีความ ยาว ๒๐๐ ม.	ประชาชนสัญจร ไป-มาได้สะดวก	กองช่าง
๒๑๔	ก่อสร้างถนน ค.ส.ล. ช.ต.การยาง หมู่ ๘	เพื่อพัฒนาเส้นทาง คมนาคมให้มีมาตรฐาน	ถนน ค.ส.ล. กว้าง ๔ ม. ยาว ๒๐๐ ม. หนาเฉลี่ย ๐.๑๕ เมตร	-	-	-	๒๔๐,๐๐๐	-	ถนน ค.ส.ล. มีความ ยาว ๒๐๐ ม.	ประชาชนสัญจร ไป-มาได้สะดวก	กองช่าง

ที่	โครงการ	วัตถุประสงค์	เป้าหมาย (ผลผลิตของโครงการ)	งบประมาณ					ตัวชี้วัด (KPI)	ผลที่คาดว่าจะได้รับ	หน่วยงาน รับผิดชอบหลัก
				๒๕๖๑ (บาท)	๒๕๖๒ (บาท)	๒๕๖๓ (บาท)	๒๕๖๔ (บาท)	๒๕๖๕ (บาท)			
๒๑๕	ก่อสร้างถนน ค.ส.ล. ช.พัฒนาการ ๒/๔ หมู่ ๘	เพื่อพัฒนาเส้นทาง คมนาคมให้มีมาตรฐาน	ถนน ค.ส.ล. กว้าง ๔ ม. ยาว ๑๕๐ ม. หนาเฉลี่ย ๐.๑๕ ม.	-	-	-	๒๔๐,๐๐๐	-	ถนน ค.ส.ล. มีความ ยาว ๑๕๐ ม.	ประชาชนสัญจร ไป-มาได้สะดวก	กองช่าง
๒๑๖	ก่อสร้างถนน ค.ส.ล. ช.พัฒนาการ ๑/๒ หมู่ ๘	เพื่อพัฒนาเส้นทาง คมนาคมให้มีมาตรฐาน	ถนน ค.ส.ล. กว้าง ๔ ม. ยาว ๑๐๐ ม. หนาเฉลี่ย ๐.๑๕ เมตร	-	-	-	-	๒๔๐,๐๐๐	ถนน ค.ส.ล. มีความ ยาว ๑๐๐ ม.	ประชาชนสัญจร ไป-มาได้สะดวก	กองช่าง
๒๑๗	ก่อสร้างถนน ค.ส.ล. ช.พัฒนาการ ๑/๕ หมู่ ๘	เพื่อพัฒนาเส้นทาง คมนาคมให้มีมาตรฐาน	ถนน ค.ส.ล. กว้าง ๔ ม. ยาว ๑๐๐ ม. หนาเฉลี่ย ๐.๑๕ ม.	-	๒๔๐,๐๐๐	-	-	-	ถนน ค.ส.ล. มีความ ยาว ๑๐๐ ม.	ประชาชนสัญจร ไป-มาได้สะดวก	กองช่าง
๒๑๘	ก่อสร้างถนน ค.ส.ล. ช.พัฒนาการ ๑/๖ หมู่ ๘	เพื่อพัฒนาเส้นทาง คมนาคมให้มีมาตรฐาน	ถนน ค.ส.ล. กว้าง ๔ ม. ยาว ๕๕ ม. หนาเฉลี่ย ๐.๑๕ ม.	-	-	๑๓๒,๐๐๐	-	-	ถนน ค.ส.ล. มีความ ยาว ๕๕ ม.	ประชาชนสัญจร ไป-มาได้สะดวก	กองช่าง
๒๑๙	ก่อสร้างถนน ค.ส.ล. ช.พัฒนาการ ๒/๑ หมู่ ๘	เพื่อพัฒนาเส้นทาง คมนาคมให้มีมาตรฐาน	ถนน ค.ส.ล. กว้าง ๔ ม. ยาว ๒๙๐ ม. หนาเฉลี่ย ๐.๑๕ ม.	-	-	-	-	๑๒๐,๐๐๐	ถนน ค.ส.ล. มีความ ยาว ๒๙๐ ม.	ประชาชนสัญจร ไป-มาได้สะดวก	กองช่าง
๒๒๐	ก่อสร้างถนน ค.ส.ล. ช.หมอด้วน หมู่ ๘	เพื่อพัฒนาเส้นทาง คมนาคมให้มีมาตรฐาน	ถนน ค.ส.ล. กว้าง ๔ ม. ยาว ๑๒๐ ม. หนาเฉลี่ย ๐.๑๕ ม.	-	-	-	-	๒๘๘,๐๐๐	ถนน ค.ส.ล. มีความ ยาว ๑๒๐ ม.	ประชาชนสัญจร ไป-มาได้สะดวก	กองช่าง

ที่	โครงการ	วัตถุประสงค์	เป้าหมาย (ผลผลิตของโครงการ)	งบประมาณ					ตัวชี้วัด (KPI)	ผลที่คาดว่าจะได้รับ	หน่วยงาน รับผิดชอบหลัก
				๒๕๖๑ (บาท)	๒๕๖๒ (บาท)	๒๕๖๓ (บาท)	๒๕๖๔ (บาท)	๒๕๖๕ (บาท)			
๒๒๑	ขยายไหล่ทาง ค.ส.ล. ช.ต.การยาง หมู่ ๘	เพื่อพัฒนาเส้นทาง คมนาคมให้มีมาตรฐาน	ไหล่ทาง ค.ส.ล. กว้าง ๑ ม. ยาว ๗๐ ม. หนาเฉลี่ย ๐.๑๕ ม.	-	๔๕,๐๐๐	-	-	-	ไหล่ทาง ค.ส.ล. มีความยาว ๗๐ ม.	ประชาชนสัญจร ไป-มาได้สะดวก	กองช่าง
๒๒๒	ก่อสร้างถนน ค.ส.ล. ช.พ่วงมิตร หมู่ ๙	เพื่อพัฒนาเส้นทาง คมนาคมให้มีมาตรฐาน	ถนน ค.ส.ล. กว้าง ๔ ม. ยาว ๓๐๐ ม. หนาเฉลี่ย ๐.๑๕ ม.	-	-	-	๒๔๐,๐๐๐	๔๘๐,๐๐๐	ถนน ค.ส.ล. มีความ ยาว ๓๐๐ ม.	ประชาชนสัญจร ไป-มาได้สะดวก	กองช่าง
๒๒๓	ก่อสร้างถนน ค.ส.ล. ช.ช่วยกัน หมู่ ๙	เพื่อพัฒนาเส้นทาง คมนาคมให้มีมาตรฐาน	ถนน ค.ส.ล. กว้าง ๔ ม. ยาว ๖๐๐ ม. หนาเฉลี่ย ๐.๑๕ ม.	-	-	๔๘๐,๐๐๐	๔๘๐,๐๐๐	๔๘๐,๐๐๐	ถนน ค.ส.ล. มีความ ยาว ๖๐๐ ม.	ประชาชนสัญจร ไป-มาได้สะดวก	กองช่าง
๒๒๔	ก่อสร้างถนน ค.ส.ล. ช.หนองปรือ หมู่ ๙	เพื่อพัฒนาเส้นทาง คมนาคมให้มีมาตรฐาน	ถนน ค.ส.ล. กว้าง ๔ ม. ยาว ๒๐๐ ม. หนาเฉลี่ย ๐.๑๕ ม.	-	-	-	๔๘๐,๐๐๐	-	ถนน ค.ส.ล. มีความ ยาว ๒๐๐ ม.	ประชาชนสัญจร ไป-มาได้สะดวก	กองช่าง
๒๒๕	ก่อสร้างถนน ค.ส.ล. ช.ทวนพัฒนา หมู่ ๙	เพื่อพัฒนาเส้นทาง คมนาคมให้มีมาตรฐาน	ถนน ค.ส.ล. กว้าง ๔ ม. ยาว ๖๐๐ ม. หนาเฉลี่ย ๐.๑๕ ม.	-	๔๘๐,๐๐๐	๔๘๐,๐๐๐	๔๘๐,๐๐๐	-	ถนน ค.ส.ล. มีความ ยาว ๖๐๐ ม.	ประชาชนสัญจร ไป-มาได้สะดวก	กองช่าง
๒๒๖	ก่อสร้างถนน ค.ส.ล. ช.คงดี หมู่ ๙	เพื่อพัฒนาเส้นทาง คมนาคมให้มีมาตรฐาน	ถนน ค.ส.ล. กว้าง ๔ ม. ยาว ๒๐๐ ม. หนาเฉลี่ย ๐.๑๕ ม.	-	-	-	๔๘๐,๐๐๐	-	ถนน ค.ส.ล. มีความ ยาว ๒๐๐ ม.	ประชาชนสัญจร ไป-มาได้สะดวก	กองช่าง
๒๒๗	ก่อสร้างถนน ค.ส.ล. ช.หนูชื่น หมู่ ๙	เพื่อพัฒนาเส้นทาง คมนาคมให้มีมาตรฐาน	ถนน ค.ส.ล. กว้าง ๔ ม. ยาว ๒๐๐ ม. หนาเฉลี่ย ๐.๑๕ ม.	-	-	๒๔๐,๐๐๐	๒๔๐,๐๐๐	-	ถนน ค.ส.ล. มีความ ยาว ๒๐๐ ม.	ประชาชนสัญจร ไป-มาได้สะดวก	กองช่าง

ที่	โครงการ	วัตถุประสงค์	เป้าหมาย (ผลผลิตของโครงการ)	งบประมาณ					ตัวชี้วัด (KPI)	ผลที่คาดว่าจะได้รับ	หน่วยงาน รับผิดชอบหลัก
				๒๕๖๑ (บาท)	๒๕๖๒ (บาท)	๒๕๖๓ (บาท)	๒๕๖๔ (บาท)	๒๕๖๕ (บาท)			
๒๒๘	ก่อสร้างถนน ค.ส.ล. ถ.ท้ายวัง - หัวงไทรรัตน์ หมู่ ๙	เพื่อพัฒนาเส้นทาง คมนาคมให้มีมาตรฐาน	ถนน ค.ส.ล. ช่วง๑ กว้าง ๗ ม.ยาว ๔๘ ม. ช่วง๒ กว้าง ๗ ม.ยาว ๘๕ ม. ช่วง๓ กว้าง ๗ ม.ยาว ๗๔ ม. หนาเฉลี่ย ๐.๑๕ ม.	-	๘๘๖,๗๘๘	-	-	-	ถนน ค.ส.ล. มีความ ยาว ๒๐๗ ม.	ประชาชนสัญจร ไป-มาได้สะดวก	กองช่าง
๒๒๙	ก่อสร้างถนน ค.ส.ล. ช.โพธิ์ทอง หมู่ ๙	เพื่อพัฒนาเส้นทาง คมนาคมให้มีมาตรฐาน	ถนน ค.ส.ล. กว้าง ๔ ม. ยาว ๑๓๐ ม. หนาเฉลี่ย ๐.๑๕ ม.	-	-	๓๑๒,๐๐๐	-	-	ถนน ค.ส.ล. มีความ ยาว ๑๓๐ ม.	ประชาชนสัญจร ไป-มาได้สะดวก	กองช่าง
๒๓๐	ก่อสร้างถนน ค.ส.ล. ช.ฉายแสง หมู่ ๙	เพื่อพัฒนาเส้นทาง คมนาคมให้มีมาตรฐาน	ถนน ค.ส.ล. กว้าง ๔ ม. ยาว ๒๐๐ ม. หนาเฉลี่ย ๐.๑๕ ม.	-	-	-	๔๘๐,๐๐๐	-	ถนน ค.ส.ล. มีความ ยาว ๒๐๐ ม.	ประชาชนสัญจร ไป-มาได้สะดวก	กองช่าง
๒๓๑	ก่อสร้างถนน ค.ส.ล. ช.วัดเกาะมะปริง หมู่ ๙	เพื่อพัฒนาเส้นทาง คมนาคมให้มีมาตรฐาน	ถนน ค.ส.ล. กว้าง ๕ ม. ยาว ๔๕๐ ม. หนาเฉลี่ย ๐.๑๕ ม.	-	-	-	๑,๓๕๐,๐๐๐	-	ถนน ค.ส.ล. มีความ ยาว ๔๕๐ ม.	ประชาชนสัญจร ไป-มาได้สะดวก	กองช่าง
๒๓๒	ขยายไหล่ทาง ค.ส.ล. ช.สวนใน-หัวงไทรรัตน์ หมู่ ๙	เพื่อพัฒนาเส้นทาง คมนาคมให้มีมาตรฐาน	ไหล่ทาง ค.ส.ล. กว้าง ๐.๕ ม. ยาว ๙๐๐ ม. หนาเฉลี่ย ๐.๑๕ ม.	-	-	-	๒๗๐,๐๐๐	-	ไหล่ทาง ค.ส.ล. มีความ ยาว ๙๐๐ ม.	ประชาชนสัญจร ไป-มาได้สะดวก	กองช่าง
๒๓๓	ก่อสร้างถนน ค.ส.ล. ช.คลองจิก หมู่ ๑๐	เพื่อพัฒนาเส้นทาง คมนาคมให้มีมาตรฐาน	ถนน ค.ส.ล. กว้าง ๔ ม. ยาว ๖๐๐ ม. หนาเฉลี่ย ๐.๑๕ ม.	-	-	๔๘๐,๐๐๐	๔๘๐,๐๐๐	๔๘๐,๐๐๐	ถนน ค.ส.ล. มีความ ยาว ๖๐๐ ม.	ประชาชนสัญจร ไป-มาได้สะดวก	กองช่าง
๒๓๔	ก่อสร้างถนน ค.ส.ล. ช.คลองจิก ๑/๒ หมู่ ๑๐	เพื่อพัฒนาเส้นทาง คมนาคมให้มีมาตรฐาน	ถนน ค.ส.ล. กว้าง ๓ ม. ยาว ๓๐๐ ม. หนาเฉลี่ย ๐.๑๕ ม.	-	-	๑๘๐,๐๐๐	๑๘๐,๐๐๐	๑๘๐,๐๐๐	ถนน ค.ส.ล. มีความ ยาว ๓๐๐ ม.	ประชาชนสัญจร ไป-มาได้สะดวก	กองช่าง

ที่	โครงการ	วัตถุประสงค์	เป้าหมาย (ผลผลิตของโครงการ)	งบประมาณ					ตัวชี้วัด (KPI)	ผลที่คาดว่าจะได้รับ	หน่วยงาน รับผิดชอบหลัก
				๒๕๖๑ (บาท)	๒๕๖๒ (บาท)	๒๕๖๓ (บาท)	๒๕๖๔ (บาท)	๒๕๖๕ (บาท)			
๒๓๕	ก่อสร้างถนน ค.ส.ล. ช.คลองจิก ๑/๓ หมู่ ๑๐	เพื่อพัฒนาเส้นทาง คมนาคมให้มีมาตรฐาน	ถนน ค.ส.ล. กว้าง ๓ ม. ยาว ๒๐๐ ม. หนาเฉลี่ย ๐.๑๕ ม.	-	-	-	๑๘๐,๐๐๐	๑๘๐,๐๐๐	ถนน ค.ส.ล. มีความ ยาว ๒๐๐ ม.	ประชาชนสัญจร ไป-มาได้สะดวก	กองช่าง
๒๓๖	ก่อสร้างถนน ค.ส.ล. ถ.ราชทัณฑ์ -ห้วงไทรรัตน์ หมู่ ๑๐	เพื่อพัฒนาเส้นทาง คมนาคมให้มีมาตรฐาน	ถนน ค.ส.ล. กว้าง ๔ ม. ยาว ๒๒๐ ม. หนาเฉลี่ย ๐.๑๕ ม.	-	๕๒๘,๐๐๐	-	-	-	ถนน ค.ส.ล. มีความ ยาว ๒๒๐ ม.	ประชาชนสัญจร ไป-มาได้สะดวก	กองช่าง
๒๓๗	ก่อสร้างถนน ค.ส.ล. ช.ภักดี หมู่ ๑๐	เพื่อพัฒนาเส้นทาง คมนาคมให้มีมาตรฐาน	ถนน ค.ส.ล. กว้าง ๔ ม. ยาว ๒๐๐ ม. หนาเฉลี่ย ๐.๑๕ ม.	-	-	๔๘๐,๐๐๐	-	-	ถนน ค.ส.ล. มีความ ยาว ๒๐๐ ม.	ประชาชนสัญจร ไป-มาได้สะดวก	กองช่าง
๒๓๘	ก่อสร้างถนน ค.ส.ล. ช.ตั้งทรงเกียรติ หมู่ ๑๐	เพื่อพัฒนาเส้นทาง คมนาคมให้มีมาตรฐาน	ถนน ค.ส.ล. กว้าง ๔ ม. ยาว ๔๒๐ ม. หนาเฉลี่ย ๐.๑๕ ม.	-	-	๕๐๔,๐๐๐	๕๐๔,๐๐๐	-	ถนน ค.ส.ล. มีความ ยาว ๔๒๐ ม.	ประชาชนสัญจร ไป-มาได้สะดวก	กองช่าง
๒๓๙	ก่อสร้างถนน ค.ส.ล. ช.เขาระกำ ๑/๑ หมู่ ๑๐	เพื่อพัฒนาเส้นทาง คมนาคมให้มีมาตรฐาน	ถนน ค.ส.ล. กว้าง ๓.๕ ม. ยาว ๑๘๐ ม. หนาเฉลี่ย ๐.๑๕ ม.	-	๓๗๘,๐๐๐	-	-	-	ถนน ค.ส.ล. มีความ ยาว ๑๘๐ ม.	ประชาชนสัญจร ไป-มาได้สะดวก	กองช่าง
๒๔๐	ก่อสร้างถนน ค.ส.ล. ช.เขาระกำ ๒ หมู่ ๑๐	เพื่อพัฒนาเส้นทาง คมนาคมให้มีมาตรฐาน	ถนน ค.ส.ล. กว้าง ๔ ม. ยาว ๑๐๐ ม. หนาเฉลี่ย ๐.๑๕ ม.	-	-	-	๒๔๐,๐๐๐	-	ถนน ค.ส.ล. มีความ ยาว ๑๐๐ ม.	ประชาชนสัญจร ไป-มาได้สะดวก	กองช่าง
๒๔๑	ก่อสร้างถนน ค.ส.ล. ช.เขาระกำ ๒/๑ หมู่ ๑๐	เพื่อพัฒนาเส้นทาง คมนาคมให้มีมาตรฐาน	ถนน ค.ส.ล. กว้าง ๔ ม. ยาว ๑๕๐ ม. หนาเฉลี่ย ๐.๑๕ ม.	-	-	๓๖๐,๐๐๐	-	-	ถนน ค.ส.ล. มีความ ยาว ๑๕๐ ม.	ประชาชนสัญจร ไป-มาได้สะดวก	กองช่าง

ที่	โครงการ	วัตถุประสงค์	เป้าหมาย (ผลผลิตของโครงการ)	งบประมาณ					ตัวชี้วัด (KPI)	ผลที่คาดว่าจะได้รับ	หน่วยงาน รับผิดชอบหลัก
				๒๕๖๑ (บาท)	๒๕๖๒ (บาท)	๒๕๖๓ (บาท)	๒๕๖๔ (บาท)	๒๕๖๕ (บาท)			
๒๔๒	ก่อสร้างถนน ค.ส.ล. ช.เขาระกำ ๓/๑ หมู่ ๑๐	เพื่อพัฒนาเส้นทาง คมนาคมให้มีมาตรฐาน	ถนน ค.ส.ล. กว้าง ๔ ม. ยาว ๒๐๐ ม. หนาเฉลี่ย ๐.๑๕ ม.	-	-	-	๔๘๐,๐๐๐	-	ถนน ค.ส.ล. มีความ ยาว ๒๐๐ ม.	ประชาชนสัญจร ไป-มาได้สะดวก	กองช่าง
๒๔๓	ก่อสร้างถนน ค.ส.ล. ช.เขาระกำ ๔ หมู่ ๑๐	เพื่อพัฒนาเส้นทาง คมนาคมให้มีมาตรฐาน	ถนน ค.ส.ล. กว้าง ๔ ม. ยาว ๑๐๐ ม. หนาเฉลี่ย ๐.๑๕ ม.	-	-	-	-	๒๔๐,๐๐๐	ถนน ค.ส.ล. มีความ ยาว ๑๐๐ ม.	ประชาชนสัญจร ไป-มาได้สะดวก	กองช่าง
๒๔๔	ก่อสร้างถนน ค.ส.ล. ช.เขาระกำ ๕ หมู่ ๑๐	เพื่อพัฒนาเส้นทาง คมนาคมให้มีมาตรฐาน	ถนน ค.ส.ล. กว้าง ๔ ม. ยาว ๑๐๐ ม. หนาเฉลี่ย ๐.๑๕ ม.	-	-	๒๔๐,๐๐๐	-	-	ถนน ค.ส.ล. มีความ ยาว ๑๐๐ ม.	ประชาชนสัญจร ไป-มาได้สะดวก	กองช่าง
๒๔๕	ก่อสร้างถนน ค.ส.ล. ช.เขาระกำ ๖ หมู่ ๑๐	เพื่อพัฒนาเส้นทาง คมนาคมให้มีมาตรฐาน	ถนน ค.ส.ล. กว้าง ๔ ม. ยาว ๑๕๐ ม. หนาเฉลี่ย ๐.๑๕ ม.	-	-	-	-	๓๖๐,๐๐๐	ถนน ค.ส.ล. มีความ ยาว ๑๕๐ ม.	ประชาชนสัญจร ไป-มาได้สะดวก	กองช่าง
๒๔๖	ก่อสร้างถนน ค.ส.ล. ช.เนินตั้ง ๑/๒ หมู่ ๑๐	เพื่อพัฒนาเส้นทาง คมนาคมให้มีมาตรฐาน	ถนน ค.ส.ล. กว้าง ๔ ม. ยาว ๑๐๐ ม. หนาเฉลี่ย ๐.๑๕ ม.	-	-	-	๒๔๐,๐๐๐	-	ถนน ค.ส.ล. มีความ ยาว ๑๐๐ ม.	ประชาชนสัญจร ไป-มาได้สะดวก	กองช่าง
๒๔๗	ก่อสร้างถนน ค.ส.ล. ช.เนินตั้ง ๓/๑ หมู่ ๑๐	เพื่อพัฒนาเส้นทาง คมนาคมให้มีมาตรฐาน	ถนน ค.ส.ล. กว้าง ๔ ม. ยาว ๑๕๐ ม. หนาเฉลี่ย ๐.๑๕ ม.	-	-	-	-	๓๖๐,๐๐๐	ถนน ค.ส.ล. มีความ ยาว ๑๕๐ ม.	ประชาชนสัญจร ไป-มาได้สะดวก	กองช่าง
๒๔๘	ขยายไหล่ทาง ถ.เขาระกำ-เนินดินแดง หมู่ ๑๐	เพื่อพัฒนาเส้นทาง คมนาคมให้มีมาตรฐาน	ไหล่ทางกว้างข้างละ ๐.๕๐ ม. ยาว ๑,๐๐๐ ม. หนาเฉลี่ย ๐.๐๕ ม.	-	-	-	-	๖๐๐,๐๐๐	ไหล่ทาง ค.ส.ล. มีความยาว ๑,๐๐๐ ม.	ประชาชนสัญจร ไป-มาได้สะดวก	กองช่าง

ที่	โครงการ	วัตถุประสงค์	เป้าหมาย (ผลผลิตของโครงการ)	งบประมาณ					ตัวชี้วัด (KPI)	ผลที่คาดว่าจะได้รับ	หน่วยงาน รับผิดชอบหลัก
				๒๕๖๑ (บาท)	๒๕๖๒ (บาท)	๒๕๖๓ (บาท)	๒๕๖๔ (บาท)	๒๕๖๕ (บาท)			
๒๔๙	ขยายไหล่ทาง ถ.พัฒนาการ ปลายคลอง -เขาชะงำ หมู่ ๑๐	เพื่อพัฒนาเส้นทาง คมนาคมให้มีมาตรฐาน	ไหล่ทางกว้างข้างละ ๐.๕๐ ม. ยาว ๑,๐๐๐ ม. หนาเฉลี่ย ๐.๐๕ ม.	-	-	-	๖๐๐,๐๐๐	-	ไหล่ทางมีความยาว ๑,๐๐๐ ม.	ประชาชนสัญจร ไป-มาได้สะดวก	กองช่าง
๒๕๐	ขยายไหล่ทาง ถ.พัฒนาการ ปลายคลอง -เนินตั้ง หมู่ ๑๐	เพื่อพัฒนาเส้นทาง คมนาคมให้มีมาตรฐาน	ไหล่ทางกว้างข้างละ ๐.๕๐ ม. ยาว ๑,๐๐๐ ม. หนาเฉลี่ย ๐.๐๕ ม.	-	-	-	-	๖๐๐,๐๐๐	ไหล่ทาง ค.ส.ล. มีความยาว ๑,๐๐๐ ม.	ประชาชนสัญจร ไป-มาได้สะดวก	กองช่าง
๒๕๑	ก่อสร้างถนน ค.ส.ล. ช.โพธิ์ทอง หมู่ ๑๑	เพื่อพัฒนาเส้นทาง คมนาคมให้มีมาตรฐาน	ถนน ค.ส.ล. กว้าง ๔ ม. ยาว ๒๕๐ ม. หนาเฉลี่ย ๐.๑๕ ม.	-	๓๐๐,๐๐๐	๓๐๐,๐๐๐	-	-	ถนน ค.ส.ล. มีความ ยาว ๒๕๐ ม.	ประชาชนสัญจร ไป-มาได้สะดวก	กองช่าง
๒๕๒	ก่อสร้างถนน ค.ส.ล. ช.หินเพลิง หมู่ ๑๑	เพื่อพัฒนาเส้นทาง คมนาคมให้มีมาตรฐาน	<u>ช่วงที่ ๑</u> กว้าง ๔ ม. ยาว ๑๗๑ ม. <u>ช่วงที่ ๒</u> กว้าง ๔ ม. ยาว ๓๖ ม. หนาเฉลี่ย ๐.๑๕ ม.	-	๕๐๒,๒๐๐	-	-	-	ถนน ค.ส.ล. มีความ ยาว ๒๐๗ ม.	ประชาชนสัญจร ไป-มาได้สะดวก	กองช่าง
๒๕๓	ก่อสร้างถนน ค.ส.ล. ช.สมพงษ์ หมู่ ๑๑	เพื่อพัฒนาเส้นทาง คมนาคมให้มีมาตรฐาน	ถนน ค.ส.ล. <u>ช่วง ๑</u> กว้าง ๔ ม. ยาว ๑๔ ม. พร้อมก่อสร้างทางเชื่อม <u>ช่วง ๒</u> กว้าง ๔ ม. ยาว ๑๑๐ ม. พร้อมฝังท่อ ระบายน้ำขนาด Ø ๐.๘๐ ม. จำนวน ๑๐ ท่อน	-	๓๓๙,๗๒๔	-	-	-	ถนน ค.ส.ล. มีความ ยาว ๑๒๔ ม.	ประชาชนสัญจร ไป-มาได้สะดวก	กองช่าง

ที่	โครงการ	วัตถุประสงค์	เป้าหมาย (ผลผลิตของโครงการ)	งบประมาณ					ตัวชี้วัด (KPI)	ผลที่คาดว่าจะได้รับ	หน่วยงาน รับผิดชอบหลัก
				๒๕๖๑ (บาท)	๒๕๖๒ (บาท)	๒๕๖๓ (บาท)	๒๕๖๔ (บาท)	๒๕๖๕ (บาท)			
๒๕๔	ก่อสร้างถนน ค.ส.ล. ถ.ห้วงไทรรัตน์ - ราชทัณฑ์ หมู่ ๑๑	เพื่อพัฒนาเส้นทาง คมนาคมให้มีมาตรฐาน	ถนน ค.ส.ล. <u>ช่วง ๑</u> กว้าง ๗ ม. ยาว ๘๑ ม. <u>ช่วง ๒</u> กว้าง ๗ ม. ยาว ๑๑๔ ม. <u>ช่วงที่ ๓</u> กว้าง ๗ ม. ยาว ๔๗ ม. หนาเฉลี่ย ๐.๑๕ ม.	-	๓๔๐,๒๐๐	๖๗๖,๒๐๐	-	-	ถนน ค.ส.ล. มีความ ยาว ๒๔๒ ม.	ประชาชนสัญจร ไป-มาได้สะดวก	กองช่าง
๒๕๕	ก่อสร้างถนน ค.ส.ล. ช.มาบตอง - เนินตั้งหมู่ ๑๑	เพื่อพัฒนาเส้นทาง คมนาคมให้มีมาตรฐาน	ถนน ค.ส.ล. <u>ช่วง ๑</u> กว้าง ๔ ม. ยาว ๘๗ ม. <u>ช่วง ๒</u> กว้าง ๔ ม. ยาว ๑๘๑ ม. หนาเฉลี่ย ๐.๑๕ ม.	-	-	๖๒๑,๗๖๐	-	-	ถนน ค.ส.ล. มีความ ยาว ๒๖๘ ม.	ประชาชนสัญจร ไป-มาได้สะดวก	กองช่าง
๒๕๖	ก่อสร้างถนน ค.ส.ล. ช.ภักดี หมู่ ๑๑	เพื่อพัฒนาเส้นทาง คมนาคมให้มีมาตรฐาน	ถนน ค.ส.ล. กว้าง ๔ ม. ยาว ๘๐ ม. หนาเฉลี่ย ๐.๑๕ ม.	-	๑๙๒,๐๐๐	-	-	-	ถนน ค.ส.ล. มีความ ยาว ๘๐ ม.	ประชาชนสัญจร ไป-มาได้สะดวก	กองช่าง
๒๕๗	ก่อสร้างถนน ค.ส.ล. ช.โกเมท - มาบชุลูต หมู่ ๑๑	เพื่อพัฒนาเส้นทาง คมนาคมให้มีมาตรฐาน	ถนน ค.ส.ล. กว้าง ๔ ม. ยาว ๕๐๐ ม. หนาเฉลี่ย ๐.๑๕ ม.	-	๖๐๐,๐๐๐	๖๐๐,๐๐๐	-	-	ถนน ค.ส.ล. มีความ ยาว ๕๐๐ ม.	ประชาชนสัญจร ไป-มาได้สะดวก	กองช่าง
๒๕๘	ก่อสร้างถนน ค.ส.ล. ช.ยุทธนา หมู่ ๑๑	เพื่อพัฒนาเส้นทาง คมนาคมให้มีมาตรฐาน	ถนน ค.ส.ล. กว้าง ๔ ม. ยาว ๒๐๐ ม. หนาเฉลี่ย ๐.๑๕ ม.	-	-	๒๔๐,๐๐๐	๒๔๐,๐๐๐	-	ถนน ค.ส.ล. มีความ ยาว ๒๐๐ ม.	ประชาชนสัญจร ไป-มาได้สะดวก	กองช่าง

ที่	โครงการ	วัตถุประสงค์	เป้าหมาย (ผลผลิตของโครงการ)	งบประมาณ					ตัวชี้วัด (KPI)	ผลที่คาดว่าจะได้รับ	หน่วยงาน รับผิดชอบหลัก
				๒๕๖๑ (บาท)	๒๕๖๒ (บาท)	๒๕๖๓ (บาท)	๒๕๖๔ (บาท)	๒๕๖๕ (บาท)			
๒๕๙	ก่อสร้างถนน ค.ส.ล. ช.สว-ธันวา หมู่ ๑๑	เพื่อพัฒนาเส้นทาง คมนาคมให้มีมาตรฐาน	ถนน ค.ส.ล. กว้าง ๔ ม. ยาว ๒๐๐ ม. หนาเฉลี่ย ๐.๑๕ ม.	-	-	๔๘๐,๐๐๐	-	-	ถนน ค.ส.ล. มีความ ยาว ๒๐๐ ม.	ประชาชนสัญจร ไป-มาได้สะดวก	กองช่าง
๒๖๐	ก่อสร้างถนน ค.ส.ล. ช.นายหอม หมู่ ๑๑	เพื่อพัฒนาเส้นทาง คมนาคมให้มีมาตรฐาน	ถนน ค.ส.ล. กว้าง ๔ ม. ยาว ๑๐๐ ม. หนาเฉลี่ย ๐.๑๕ ม.	-	-	๒๔๐,๐๐๐	-	-	ถนน ค.ส.ล. มีความ ยาว ๑๐๐ ม.	ประชาชนสัญจร ไป-มาได้สะดวก	กองช่าง
๒๖๑	ก่อสร้างถนน ค.ส.ล. ช.ประกิจ หมู่ ๑๑	เพื่อพัฒนาเส้นทาง คมนาคมให้มีมาตรฐาน	ถนน ค.ส.ล. กว้าง ๔ ม. ยาว ๒๐๐ ม. หนาเฉลี่ย ๐.๑๕ ม.	-	-	-	๒๔๐,๐๐๐	๒๔๐,๐๐๐	ถนน ค.ส.ล. มีความ ยาว ๒๐๐ ม.	ประชาชนสัญจร ไป-มาได้สะดวก	กองช่าง
๒๖๒	ก่อสร้างถนน ค.ส.ล. พร้อมรางระบายน้ำ ค.ส.ล. ช.หลังจวน (ข้างโรงเหล็ก) หมู่ ๑๒	เพื่อพัฒนาเส้นทาง คมนาคมให้มีมาตรฐาน	ถนน ค.ส.ล. กว้าง ๔ ม. ยาว ๑๐๐ ม. หนาเฉลี่ย ๐.๑๕ ม. พร้อมรางระบายน้ำคสล ๐.๕๐x๐.๗๕x๑๐๐ ม.	-	-	-	๔๔๐,๐๐๐	-	ถนน ค.ส.ล. มีความ ยาว ๑๐๐ ม.	ประชาชนสัญจร ไป-มาได้สะดวก	กองช่าง
๒๖๓	ก่อสร้างถนน ค.ส.ล. ช.เกษตร หมู่ ๑๒	เพื่อพัฒนาเส้นทาง คมนาคมให้มีมาตรฐาน	ถนน ค.ส.ล. กว้าง ๕ ม. ยาว ๖๓ ม.	-	-	๑๘๙,๐๐๐	-	-	ถนน ค.ส.ล. มีความ ยาว ๖๓ ม.	ประชาชนสัญจร ไป-มาได้สะดวก	กองช่าง
๒๖๔	ก่อสร้างทางเชื่อมถนน ค.ส.ล. หมู่บ้านเจริญศิริเฮ้าส์	เพื่อพัฒนาเส้นทาง คมนาคมให้มีมาตรฐาน	ทางเชื่อมขนาดกว้าง ๖.๗๐ ม. ยาว ๕.๒๐ ม. พร้อมรื้อถนนเดิม	-	๒๕,๐๐๐	-	-	-	ทางเชื่อม ค.ส.ล. มีความยาว ๕.๒๐ ม.	ประชาชนสัญจร ไป-มาได้สะดวก	กองช่าง

ที่	โครงการ	วัตถุประสงค์	เป้าหมาย (ผลผลิตของโครงการ)	งบประมาณ					ตัวชี้วัด (KPI)	ผลที่คาดว่าจะได้รับ	หน่วยงาน รับผิดชอบหลัก
				๒๕๖๑ (บาท)	๒๕๖๒ (บาท)	๒๕๖๓ (บาท)	๒๕๖๔ (บาท)	๒๕๖๕ (บาท)			
๒๖๕	ก่อสร้างทางเชื่อมถนน หมู่บ้านร่มสุข	เพื่อพัฒนาเส้นทาง คมนาคมให้มีมาตรฐาน	ทางเชื่อมขนาดกว้าง ๖ ม. ยาว ๙.๒๐ ม. หนาเฉลี่ย ๐.๑๕ ม. พร้อมรื้อถนนเดิม	-	๓๙,๐๐๐	-	-	-	ทางเชื่อมมีความยาว ๙.๒๐ ม.	ประชาชนสัญจร ไป-มาได้สะดวก	กองช่าง
๒๖๖	ก่อสร้างถนน ค.ส.ล. พร้อม ก่อสร้างรางระบายน้ำ ช.สหกรณ์ครู หมู่ ๑๒	เพื่อพัฒนาเส้นทาง คมนาคมให้มีมาตรฐาน	ถนน ค.ส.ล. กว้าง ๔ ม. ยาว ๑๓๐ ม. หนาเฉลี่ย ๐.๑๕ ม. และราง ระบายน้ำค.ส.ล. ขนาด ๐.๕๐x๐.๗๕x๘๐ ม.	-	-	๔๗๒,๐๐๐	-	-	ถนน ค.ส.ล. มีความ ยาว ๑๓๐ ม.	ประชาชนสัญจร ไป-มาได้สะดวก	กองช่าง
๒๖๗	ก่อสร้างถนน ค.ส.ล. ช.หลังจวน ๑ หมู่ ๑๒	เพื่อพัฒนาเส้นทาง คมนาคมให้มีมาตรฐาน	ถนน ค.ส.ล. กว้าง ๔ ม. ยาว ๑๐๐ ม. หนาเฉลี่ย ๐.๑๕ ม.	-	-	๒๔๐,๐๐๐	-	-	ถนน ค.ส.ล. มีความ ยาว ๑๐๐ ม.	ประชาชนสัญจร ไป-มาได้สะดวก	กองช่าง
๒๖๘	ก่อสร้างถนน ค.ส.ล. ช.ข้างโรงเรียนชาย หมู่ ๑๒	เพื่อพัฒนาเส้นทาง คมนาคมให้มีมาตรฐาน	ถนน ค.ส.ล. กว้าง ๔ ม. ยาว ๑๐๐ ม. หนาเฉลี่ย ๐.๑๕ ม.	-	-	-	-	๒๔๐,๐๐๐	ถนน ค.ส.ล. มีความ ยาว ๑๐๐ ม.	ประชาชนสัญจร ไป-มาได้สะดวก	กองช่าง
๒๖๙	ก่อสร้างถนน ค.ส.ล. ช.หลังจวน หมู่ ๑๒	เพื่อพัฒนาเส้นทาง คมนาคมให้มีมาตรฐาน	ถนน ค.ส.ล. กว้าง ๔ ม. ยาว ๑๐๐ ม. หนาเฉลี่ย ๐.๑๕ ม.	-	-	-	-	๒๔๐,๐๐๐	ถนน ค.ส.ล. มีความ ยาว ๑๐๐ ม.	ประชาชนสัญจร ไป-มาได้สะดวก	กองช่าง
๒๗๐	ขยายไหล่ทาง ช.แสบใจ ๑ หมู่ ๑๒	เพื่อพัฒนาเส้นทาง คมนาคมให้มีมาตรฐาน	ไหล่ทาง กว้าง ๐.๕๐ ม. ยาว ๓๐๐ ม. หนาเฉลี่ย ๐.๑๕ ม.	-	-	๙๐,๐๐๐	๙๐,๐๐๐	-	ไหล่ทางถนน ค.ส.ล. มีความยาว ๓๐๐ ม.	ประชาชนสัญจร ไป-มาได้สะดวก	กองช่าง
๒๗๑	ขยายไหล่ทาง ค.ส.ล. ช.หลังจวน หมู่ ๑๒	เพื่อพัฒนาเส้นทาง คมนาคมให้มีมาตรฐาน	ถนน ค.ส.ล. กว้าง ข้างละ ๐.๕ ม. ยาว ๑๐๐ ม. หนาเฉลี่ย ๐.๑๕ ม.	-	-	๖๐,๐๐๐	-	-	ไหล่ทางถนน ค.ส.ล. มีความยาว ๑๐๐ ม.	ประชาชนสัญจร ไป-มาได้สะดวก	กองช่าง

ที่	โครงการ	วัตถุประสงค์	เป้าหมาย (ผลผลิตของโครงการ)	งบประมาณ					ตัวชี้วัด (KPI)	ผลที่คาดว่าจะ ได้รับ	หน่วยงาน รับผิดชอบ หลัก
				๒๕๖๑ (บาท)	๒๕๖๒ (บาท)	๒๕๖๓ (บาท)	๒๕๖๔ (บาท)	๒๕๖๕ (บาท)			
๒๗๒	ปูแอสฟัลท์ติก ถ.ท่าเรือ-เกาะตะเคียน หมู่ ๑	เพื่อพัฒนาเส้นทาง คมนาคมให้มีมาตรฐาน	ถนนแอสฟัลท์ติก กว้าง ๕ ม. ยาว ๗๒๐ ม. หนาเฉลี่ย ๐.๐๕ ม.	-	๑,๔๖๘,๘๐๐	-	-	-	ถนนแอสฟัลท์ติก มีความยาว ๗๒๐ ม.	ประชาชนสัญจร ไป-มาได้สะดวก	กองช่าง
๒๗๓	ปูแอสฟัลท์ติก ช.เกาะตะเคียน หมู่ ๑	เพื่อพัฒนาเส้นทาง คมนาคมให้มีมาตรฐาน	ถนนแอสฟัลท์ติก กว้าง ๕ ม. ยาว ๒๒๐ ม. หนาเฉลี่ย ๐.๐๕ ม.	-	-	-	-	๓๗๔,๐๐๐	ถนนแอสฟัลท์ติก มีความยาว ๒๒๐ ม.	ประชาชนสัญจร ไป-มาได้สะดวก	กองช่าง
๒๗๔	ปูแอสฟัลท์ติก ถ.หน้า อบต. หมู่ ๑	เพื่อพัฒนาเส้นทาง คมนาคมให้มีมาตรฐาน	ถนนแอสฟัลท์ติก กว้าง ๑๒ ม. ยาว ๘๑๐ ม. หนาเฉลี่ย ๐.๐๕ ม.	-	-	-	-	๓,๓๐๔,๘๐๐	ถนนแอสฟัลท์ติก มีความยาว ๘๑๐ ม.	ประชาชนสัญจร ไป-มาได้สะดวก	กองช่าง
๒๗๕	ปูแอสฟัลท์ติก ถ.ศรีสุวรรณพิศ ๒ หมู่ ๑	เพื่อพัฒนาเส้นทาง คมนาคมให้มีมาตรฐาน	ถนนแอสฟัลท์ติก กว้าง ๖ ม. ยาว ๓๐๐ ม. หนาเฉลี่ย ๐.๐๕ ม.	-	-	-	-	๑,๐๘๐,๐๐๐	ถนนแอสฟัลท์ติก มีความยาว ๓๐๐ ม.	ประชาชนสัญจร ไป-มาได้สะดวก	กองช่าง
๒๗๖	ปูแอสฟัลท์ติก ช.ตาแซร์ หมู่ ๑	เพื่อพัฒนาเส้นทาง คมนาคมให้มีมาตรฐาน	ถนนแอสฟัลท์ติก กว้าง ๕ ม. ยาว ๔๖๐ ม. หนาเฉลี่ย ๐.๐๕ ม.	-	-	-	๗๘๒,๐๐๐	-	ถนนแอสฟัลท์ติก มีความยาว ๔๖๐ ม.	ประชาชนสัญจร ไป-มาได้สะดวก	กองช่าง
๒๗๗	ปูแอสฟัลท์ติก ถ.หมู่บ้านกรุงไทย หมู่ ๒	เพื่อพัฒนาเส้นทาง คมนาคมให้มีมาตรฐาน	ถนนแอสฟัลท์ติก กว้าง ๕ ม. ยาว ๒๓๐ ม. หนาเฉลี่ย ๐.๐๕ ม.	-	-	๖๒๐,๐๐๐	-	-	ถนนแอสฟัลท์ติก มีความยาว ๒๓๐ ม.	ประชาชนสัญจร ไป-มาได้สะดวก	กองช่าง
๒๗๘	ปูแอสฟัลท์ติก ถ.พัฒนาการ ปลายคลอง หมู่ ๓ , หมู่ ๔	เพื่อพัฒนาเส้นทาง คมนาคมให้มีมาตรฐาน	ถนนแอสฟัลท์ติก กว้าง ๖ ม. ยาว ๔,๑๐๐ ม. หนาเฉลี่ย ๐.๐๕ ม.	-	๒,๕๒๐,๐๐๐	๒,๕๒๐,๐๐๐	-	๒,๕๒๐,๐๐๐	ถนนแอสฟัลท์ติก มีความยาว ๔,๑๐๐ ม.	ประชาชนสัญจร ไป-มาได้สะดวก	กองช่าง

ที่	โครงการ	วัตถุประสงค์	เป้าหมาย (ผลผลิตของโครงการ)	งบประมาณ					ตัวชี้วัด (KPI)	ผลที่คาดว่าจะได้รับ	หน่วยงาน รับผิดชอบหลัก
				๒๕๖๑ (บาท)	๒๕๖๒ (บาท)	๒๕๖๓ (บาท)	๒๕๖๔ (บาท)	๒๕๖๕ (บาท)			
๒๘๐	ปูแอสฟัลท์ติก ถ.หนองบัว-ปลายคลอง หมู่ ๓	เพื่อพัฒนาเส้นทาง คมนาคมให้มีมาตรฐาน	ถนนแอสฟัลท์ติก กว้าง ๖ ม. ยาว ๑,๘๐๐ ม. หนาเฉลี่ย ๐.๐๕ ม.	-	-	๓,๗๘๐,๐๐๐	-	-	ถนนแอสฟัลท์ติก มีความยาว ๑,๘๐๐ ม.	ประชาชนสัญจร ไป-มาได้สะดวก	กองช่าง
๒๘๑	ปูแอสฟัลท์ติก ถนนมัสยิด หมู่ ๓	เพื่อพัฒนาเส้นทาง คมนาคมให้มีมาตรฐาน	ปูแอสฟัลท์ติกกว้าง ๕ ม. ยาว ๗๑๕ ม. หนาเฉลี่ย ๐.๐๕ ม.	-	-	๑,๒๑๕,๕๐๐	-	-	ถนนแอสฟัลท์ติก มีความยาว ๗๑๕ ม.	ประชาชนสัญจร ไป-มาได้สะดวก	กองช่าง
๒๘๒	ปูแอสฟัลท์ติก ถ.พัฒนาการ ปลายคลอง - เขาระกำ หมู่ ๔	เพื่อพัฒนาเส้นทาง คมนาคมให้มีมาตรฐาน	ปูแอสฟัลท์ติกกว้าง ๖ ม. ยาว ๑,๒๐๐ ม. หนาเฉลี่ย ๐.๐๕ ม.	-	-	๑,๕๑๒,๐๐๐	๑,๕๑๒,๐๐๐	-	ถนนแอสฟัลท์ติก มีความยาว ๑,๒๐๐ ม.	ประชาชนสัญจร ไป-มาได้สะดวก	กองช่าง
๒๘๓	ปูแอสฟัลท์ติก ถ.ท้ายวัง-ห้วงไทรรัตน์ หมู่ ๖	เพื่อพัฒนาเส้นทาง คมนาคมให้มีมาตรฐาน	ปูแอสฟัลท์ติกกว้าง ๖ ม. ยาว ๑,๐๐๐ ม. หนาเฉลี่ย ๐.๐๕ ม.	-	-	๑,๐๒๐,๐๐๐	๑,๐๒๐,๐๐๐	-	ถนนแอสฟัลท์ติก มีความยาว ๑,๐๐๐ ม.	ประชาชนสัญจร ไป-มาได้สะดวก	กองช่าง
๒๘๔	ปูแอสฟัลท์ติก ถ.ท้ายวัง-ห้วงไทรรัตน์ หมู่ ๙	เพื่อพัฒนาเส้นทาง คมนาคมให้มีมาตรฐาน	ปูแอสฟัลท์ติกยาว ๘๐๐ ม. กว้าง ๕ ม. หนาเฉลี่ย ๐.๐๕ ม.	-	-	๘๑๖,๐๐๐	๘๑๖,๐๐๐	-	ถนนแอสฟัลท์ติก มีความยาว ๘๐๐ ม.	ประชาชนสัญจร ไป-มาได้สะดวก	กองช่าง
๒๘๕	ปูแอสฟัลท์ติก ถ.ปลายคลอง เขาระกำ หมู่ ๑๐	เพื่อพัฒนาเส้นทาง คมนาคมให้มีมาตรฐาน	ถนนแอสฟัลท์ติก กว้าง ๖ ม. ยาว ๒,๕๐๐ ม. หนาเฉลี่ย ๐.๐๕ ม.	-	-	-	-	๕,๑๐๐,๐๐๐	ถนนแอสฟัลท์ติก มีความยาว ๒,๕๐๐ ม.	ประชาชนสัญจร ไป-มาได้สะดวก	กองช่าง

ที่	โครงการ	วัตถุประสงค์	เป้าหมาย (ผลผลิตของโครงการ)	งบประมาณ					ตัวชี้วัด (KPI)	ผลที่คาดว่าจะได้รับ	หน่วยงาน รับผิดชอบหลัก
				๒๕๖๑ (บาท)	๒๕๖๒ (บาท)	๒๕๖๓ (บาท)	๒๕๖๔ (บาท)	๒๕๖๕ (บาท)			
๒๘๖	ปูแอสฟัลท์ติก ถ.พัฒนาการปลายคลอง - เนินยายตั้ง หมู่ ๑๐	เพื่อพัฒนาเส้นทาง คมนาคมให้มีมาตรฐาน	ถนนแอสฟัลท์ติก กว้าง ๖ ม. ยาว ๑,๐๐๐ ม. หนาเฉลี่ย ๐.๐๕ ม.	-	-	-	๒,๐๔๐,๐๐๐	-	ถนนแอสฟัลท์ติก มีความยาว ๑,๐๐๐ ม.	ประชาชนสัญจร ไป-มาได้สะดวก	กองช่าง
๒๘๗	ปูแอสฟัลท์ติก ถนนห้วยไทรรัตน์-ราชทัณฑ์ หมู่ ๑๑	เพื่อพัฒนาเส้นทาง คมนาคมให้มีมาตรฐาน	ปูแอสฟัลท์ติก กว้าง ๕ ม. ยาว ๑,๕๐๐ ม. หนาเฉลี่ย ๐.๐๕ ม.	-	-	๒,๐๒๕,๐๐๐	๒,๐๒๕,๐๐๐	-	ถนนแอสฟัลท์ติก มีความยาว ๑,๕๐๐ ม.	ประชาชนสัญจร ไป-มาได้สะดวก	กองช่าง
๒๘๘	ปูแอสฟัลท์ติก ซ.แสงใจ ๓ หมู่ ๑๒	เพื่อพัฒนาเส้นทาง คมนาคมให้มีมาตรฐาน	ถนนแอสฟัลท์ติก กว้าง ๔ ม. ยาว ๓๐๐ ม. หนาเฉลี่ย ๐.๐๕ ม.	-	๕๐๔,๐๐๐	-	-	-	ถนนแอสฟัลท์ติก มีความยาว ๓๐๐ ม.	ประชาชนสัญจร ไป-มาได้สะดวก	กองช่าง
๒๘๙	ปูแอสฟัลท์ติก ซ.สหกรณ์ครู หมู่ ๑๒	เพื่อพัฒนาเส้นทาง คมนาคมให้มีมาตรฐาน	ถนนแอสฟัลท์ติก กว้าง ๕.๕๐ ม. ยาว ๒๐๐ ม. หนาเฉลี่ย ๐.๐๕ ม.	-	-	-	๓๗๔,๐๐๐	-	ถนนแอสฟัลท์ติก มีความยาว ๒๐๐ ม.	ประชาชนสัญจร ไป-มาได้สะดวก	กองช่าง
๒๙๐	ปูแอสฟัลท์ติก ซ.แสงใจ ๑ หมู่ ๑๒	เพื่อพัฒนาเส้นทาง คมนาคมให้มีมาตรฐาน	ถนนแอสฟัลท์ติก กว้าง ๔ ม. ยาว ๔๐๐ ม. หนาเฉลี่ย ๐.๐๕ ม.	-	-	-	๗๒๐,๐๐๐	-	ถนนแอสฟัลท์ติก มีความยาว ๔๐๐ ม.	ประชาชนสัญจร ไป-มาได้สะดวก	กองช่าง
๒๙๑	ก่อสร้างรางระบายน้ำ ค.ส.ล. ช.ย่าซุน หมู่ ๑	เพื่อระบายน้ำและ ป้องกันน้ำท่วม	รางระบายน้ำ ค.ส.ล. ๐.๕๐x๐.๗๕x๑๘๐ ม.	-	-	-	-	๓๖๐,๐๐๐	ประชาชนพึงพอใจ ต่อการก่อสร้างราง ระบายน้ำร้อยละ ๘๐	ลดปัญหาน้ำท่วม ถนน	กองช่าง

ที่	โครงการ	วัตถุประสงค์	เป้าหมาย (ผลผลิตของโครงการ)	งบประมาณ					ตัวชี้วัด (KPI)	ผลที่คาดว่าจะได้รับ	หน่วยงาน รับผิดชอบหลัก
				๒๕๖๑ (บาท)	๒๕๖๒ (บาท)	๒๕๖๓ (บาท)	๒๕๖๔ (บาท)	๒๕๖๕ (บาท)			
๒๙๒	ก่อสร้างรางระบายน้ำ ค.ส.ล. หลังดับเพลิง หมู่ ๑	เพื่อระบายน้ำและ ป้องกันน้ำท่วม	รางระบายน้ำ ค.ส.ล. ๐.๕๐x๐.๗๕x๑๐๐ ม.	-	-	-	๒๐๐,๐๐๐	-	ประชาชนพึงพอใจ ต่อการก่อสร้างราง ระบายน้ำร้อยละ ๘๐	ลดปัญหาน้ำท่วม ถนน	กองช่าง
๒๙๓	ก่อสร้างรางระบายน้ำ ค.ส.ล. ซ.ป่าไผ่ หมู่ ๑	เพื่อระบายน้ำและ ป้องกันน้ำท่วม	รางระบายน้ำ ค.ส.ล. ๐.๕๐x๐.๗๕x๑๐๐ ม.	-	-	๒๐๐,๐๐๐	-	-	ประชาชนพึงพอใจ ต่อการก่อสร้างราง ระบายน้ำร้อยละ ๘๐	ลดปัญหาน้ำท่วม ถนน	กองช่าง
๒๙๔	ก่อสร้างรางระบายน้ำ ค.ส.ล. ซ.น้ำตา - ฟุ้งกก หมู่ ๑	เพื่อระบายน้ำและ ป้องกันน้ำท่วม	รางระบายน้ำ ค.ส.ล. ๐.๕๐x๐.๗๕x๒๐๐ ม.	-	๒๐๐,๐๐๐	๒๐๐,๐๐๐	-	-	ประชาชนพึงพอใจ ต่อการก่อสร้างราง ระบายน้ำร้อยละ ๘๐	ลดปัญหาน้ำท่วม ถนน	กองช่าง
๒๙๕	ก่อสร้างรางระบายน้ำ ค.ส.ล. ซ.ล้อมเวียน หมู่ ๑	เพื่อระบายน้ำและ ป้องกันน้ำท่วม	รางระบายน้ำ ค.ส.ล. ๐.๔๐x๐.๖๐x๓๐๐ ม.	-	-	๒๐๐,๐๐๐	๒๐๐,๐๐๐	๒๐๐,๐๐๐	ประชาชนพึงพอใจ ต่อการก่อสร้างราง ระบายน้ำร้อยละ ๘๐	ลดปัญหาน้ำท่วม ถนน	กองช่าง
๒๙๖	ก่อสร้างรางระบายน้ำ ค.ส.ล. ซ.ตาอ้อม หมู่ ๑	เพื่อระบายน้ำและ ป้องกันน้ำท่วม	รางระบายน้ำ ค.ส.ล. ๐.๕๐x๐.๗๕x๒๐๐ ม.	-	-	-	๔๐๐,๐๐๐	-	ประชาชนพึงพอใจ ต่อการก่อสร้างราง ระบายน้ำร้อยละ ๘๐	ลดปัญหาน้ำท่วม ถนน	กองช่าง
๒๙๗	ก่อสร้างรางระบายน้ำ ค.ส.ล. ซ. ป.ไพบูลย์ หมู่ ๑	เพื่อระบายน้ำและ ป้องกันน้ำท่วม	รางระบายน้ำ ค.ส.ล. ๐.๕๐x๐.๗๕x๓๐๐ ม.	-	๖๐๐,๐๐๐	-	-	-	ประชาชนพึงพอใจ ต่อการก่อสร้างราง ระบายน้ำร้อยละ ๘๐	ลดปัญหาน้ำท่วม ถนน	กองช่าง

ที่	โครงการ	วัตถุประสงค์	เป้าหมาย (ผลผลิตของโครงการ)	งบประมาณ					ตัวชี้วัด (KPI)	ผลที่คาดว่าจะได้รับ	หน่วยงาน รับผิดชอบหลัก
				๒๕๖๑ (บาท)	๒๕๖๒ (บาท)	๒๕๖๓ (บาท)	๒๕๖๔ (บาท)	๒๕๖๕ (บาท)			
๒๙๘	ก่อสร้างรางระบายน้ำ ค.ส.ล. ช.ริมคลอง หมู่ ๑	เพื่อระบายน้ำและป้องกันน้ำท่วม	รางระบายน้ำ ค.ส.ล. ๐.๕๐x๐.๗๕x๒๐๐ ม.	-	-	-	๔๐๐,๐๐๐	-	ประชาชนพึงพอใจต่อการก่อสร้างรางระบายน้ำร้อยละ ๘๐	ลดปัญหาน้ำท่วมถนน	กองช่าง
๒๙๙	ก่อสร้างรางระบายน้ำ ค.ส.ล. ช.วัดรติต หมู่ ๑	เพื่อระบายน้ำและป้องกันน้ำท่วม	รางระบายน้ำ ค.ส.ล. ๐.๕๐x๐.๗๕x๒๒๐ ม.	-	-	๒๒๐,๐๐๐	๒๒๐,๐๐๐	-	ประชาชนพึงพอใจต่อการก่อสร้างรางระบายน้ำร้อยละ ๘๐	ลดปัญหาน้ำท่วมถนน	กองช่าง
๓๐๐	ก่อสร้างรางระบายน้ำ ค.ส.ล. ถ.ชลประทาน ๑ หมู่ ๑	เพื่อระบายน้ำและป้องกันน้ำท่วม	รางระบายน้ำ ค.ส.ล. ๐.๕๐x๐.๗๕x๒๐๐ ม.	-	-	-	๔๐๐,๐๐๐	-	ประชาชนพึงพอใจต่อการก่อสร้างรางระบายน้ำร้อยละ ๘๐	ลดปัญหาน้ำท่วมถนน	กองช่าง
๓๐๑	ก่อสร้างรางระบายน้ำ ค.ส.ล. ช.ตาแซร์ หมู่ ๑	เพื่อระบายน้ำและป้องกันน้ำท่วม	รางระบายน้ำ ค.ส.ล. ๐.๕๐x๐.๗๕x๓๐๐ ม.	-	๓๐๐,๐๐๐	๓๐๐,๐๐๐	-	-	ประชาชนพึงพอใจต่อการก่อสร้างรางระบายน้ำร้อยละ ๘๐	ลดปัญหาน้ำท่วมถนน	กองช่าง
๓๐๒	ก่อสร้างรางระบายน้ำ ค.ส.ล. ถ.เกาะตะเคียน - หนองบัว หมู่ ๑	เพื่อระบายน้ำและป้องกันน้ำท่วม	รางระบายน้ำ ค.ส.ล. ๐.๕๐x๐.๗๕x๑๕๗ ม.	-	๓๑๔,๐๐๐	-	-	-	ประชาชนพึงพอใจต่อการก่อสร้างรางระบายน้ำร้อยละ ๘๐	ลดปัญหาน้ำท่วมถนน	กองช่าง
๓๐๓	ก่อสร้างรางระบายน้ำ ค.ส.ล. ช.ดาราพงษ์ ๔ หมู่ ๑	เพื่อระบายน้ำและป้องกันน้ำท่วม	รางระบายน้ำ ค.ส.ล. ๐.๕๐x๐.๗๕x๑๕๐ ม.	-	-	-	๓๐๐,๐๐๐	-	ประชาชนพึงพอใจต่อการก่อสร้างรางระบายน้ำร้อยละ ๘๐	ลดปัญหาน้ำท่วมถนน	กองช่าง
๓๐๔	ก่อสร้างรางระบายน้ำ ค.ส.ล. ช.ดาราพงษ์ ๓ หมู่ ๑	เพื่อระบายน้ำและป้องกันน้ำท่วม	รางระบายน้ำ ค.ส.ล. ๐.๕๐x๐.๗๕x๒๐๐ ม.	-	-	๒๐๐,๐๐๐	๒๐๐,๐๐๐	-	ประชาชนพึงพอใจต่อการก่อสร้างรางระบายน้ำร้อยละ ๘๐	ลดปัญหาน้ำท่วมถนน	กองช่าง

ที่	โครงการ	วัตถุประสงค์	เป้าหมาย (ผลผลิตของโครงการ)	งบประมาณ					ตัวชี้วัด (KPI)	ผลที่คาดว่าจะได้รับ	หน่วยงาน รับผิดชอบหลัก
				๒๕๖๑ (บาท)	๒๕๖๒ (บาท)	๒๕๖๓ (บาท)	๒๕๖๔ (บาท)	๒๕๖๕ (บาท)			
๓๐๕	ก่อสร้างรางระบายน้ำ ค.ส.ล. ช.พีเจ - ทุ่งกก หมู่ ๑	เพื่อระบายน้ำและป้องกันน้ำท่วม	รางระบายน้ำ ค.ส.ล. ๐.๕๐x๐.๗๕x๒๐๐ ม.	-	๔๐๐,๐๐๐	-	-	-	ประชาชนพึงพอใจ ต่อการก่อสร้างรางระบายน้ำร้อยละ ๘๐	ลดปัญหาน้ำท่วมถนน	กองช่าง
๓๐๖	ก่อสร้างรางระบายน้ำ ค.ส.ล. ช.จันทิพย์ หมู่ ๑	เพื่อระบายน้ำและป้องกันน้ำท่วม	รางระบายน้ำ ค.ส.ล. ๐.๕๐x๐.๗๕x๒๐๐ ม.	-	-	-	๔๐๐,๐๐๐	-	ประชาชนพึงพอใจ ต่อการก่อสร้างรางระบายน้ำร้อยละ ๘๐	ลดปัญหาน้ำท่วมถนน	กองช่าง
๓๐๗	ก่อสร้างรางระบายน้ำ ค.ส.ล. ช.กาญจนา (แยกซ้าย) หมู่ ๑	เพื่อระบายน้ำและป้องกันน้ำท่วม	รางระบายน้ำ ค.ส.ล. ๐.๕๐x๐.๗๕x๑๐๐ ม.	-	-	๒๐๐,๐๐๐	-	-	ประชาชนพึงพอใจ ต่อการก่อสร้างรางระบายน้ำร้อยละ ๘๐	ลดปัญหาน้ำท่วมถนน	กองช่าง
๓๐๘	ก่อสร้างรางระบายน้ำ ค.ส.ล. ช.ลาภวิไล หมู่ ๑	เพื่อระบายน้ำและป้องกันน้ำท่วม	รางระบายน้ำ ค.ส.ล. ๐.๕๐x๐.๗๕x๒๐๐ ม.	-	-	-	๒๐๐,๐๐๐	๒๐๐,๐๐๐	ประชาชนพึงพอใจ ต่อการก่อสร้างรางระบายน้ำร้อยละ ๘๐	ลดปัญหาน้ำท่วมถนน	กองช่าง
๓๐๙	ก่อสร้างรางระบายน้ำ ค.ส.ล. ช.วัดคลองเพชร หมู่ ๑	เพื่อระบายน้ำและป้องกันน้ำท่วม	รางระบายน้ำ ค.ส.ล. ๐.๕๐x๐.๗๕x๑๐๐ ม.	-	-	๒๐๐,๐๐๐	-	-	ประชาชนพึงพอใจ ต่อการก่อสร้างรางระบายน้ำร้อยละ ๘๐	ลดปัญหาน้ำท่วมถนน	กองช่าง
๓๑๐	ก่อสร้างรางระบายน้ำ ค.ส.ล. ช.ท่าคักดิ์ หมู่ ๑	เพื่อระบายน้ำและป้องกันน้ำท่วม	รางระบายน้ำ ค.ส.ล. ๐.๕๐x๐.๗๕x๙๒ ม.	-	-	-	-	๑๘๔,๐๐๐	ประชาชนพึงพอใจ ต่อการก่อสร้างรางระบายน้ำร้อยละ ๘๐	ลดปัญหาน้ำท่วมถนน	กองช่าง
๓๑๑	ก่อสร้างรางระบายน้ำ ค.ส.ล. ช.หนองจันทน์ หมู่ ๑	เพื่อระบายน้ำและป้องกันน้ำท่วม	รางระบายน้ำ ค.ส.ล. ๐.๕๐x๐.๗๕x๑๐๐ ม.	-	-	-	๒๐๐,๐๐๐	-	ประชาชนพึงพอใจ ต่อการก่อสร้างรางระบายน้ำร้อยละ ๘๐	ลดปัญหาน้ำท่วมถนน	กองช่าง

ที่	โครงการ	วัตถุประสงค์	เป้าหมาย (ผลผลิตของโครงการ)	งบประมาณ					ตัวชี้วัด (KPI)	ผลที่คาดว่าจะได้รับ	หน่วยงาน รับผิดชอบหลัก
				๒๕๖๑ (บาท)	๒๕๖๒ (บาท)	๒๕๖๓ (บาท)	๒๕๖๔ (บาท)	๒๕๖๕ (บาท)			
๓๑๒	ก่อสร้างรางระบายน้ำ ค.ส.ล. ช.ถึงใจ หมู่ ๑	เพื่อระบายน้ำและป้องกันน้ำท่วม	รางระบายน้ำ ค.ส.ล. ๐.๕๐x๐.๗๕x๑๐๐ ม.	-	-	-	-	๒๐๐,๐๐๐	ประชาชนพึงพอใจ ต่อการก่อสร้างรางระบายน้ำร้อยละ ๘๐	ลดปัญหาน้ำท่วมถนน	กองช่าง
๓๑๓	ก่อสร้างรางระบายน้ำ ค.ส.ล. ช.สุดสงวน หมู่ ๑	เพื่อระบายน้ำและป้องกันน้ำท่วม	รางระบายน้ำ ค.ส.ล. ๐.๕๐x๐.๗๕x๑๖๐ ม.	-	๓๒๐,๐๐๐	-	-	-	ประชาชนพึงพอใจ ต่อการก่อสร้างรางระบายน้ำร้อยละ ๘๐	ลดปัญหาน้ำท่วมถนน	กองช่าง
๓๑๔	ก่อสร้างรางระบายน้ำ ค.ส.ล. ช.วิสุทธิราษฎร์ ๑ หมู่ ๒	เพื่อระบายน้ำและป้องกันน้ำท่วม	รางระบายน้ำ ค.ส.ล. ๐.๕๐x๐.๗๕x๘๐ ม.	-	-	๑๕๘,๔๐๐	-	-	ประชาชนพึงพอใจ ต่อการก่อสร้างรางระบายน้ำร้อยละ ๘๐	ลดปัญหาน้ำท่วมถนน	กองช่าง
๓๑๕	ก่อสร้างรางระบายน้ำ ค.ส.ล. ช.สดใส หมู่ ๒	เพื่อระบายน้ำและป้องกันน้ำท่วม	รางระบายน้ำ ค.ส.ล. ๐.๕๐x๐.๗๕x๘๐ ม.	-	-	๑๕๘,๔๐๐	-	-	ประชาชนพึงพอใจ ต่อการก่อสร้างรางระบายน้ำร้อยละ ๘๐	ลดปัญหาน้ำท่วมถนน	กองช่าง
๓๑๖	ก่อสร้างรางระบายน้ำ ค.ส.ล. ลานกีฬา หมู่บ้านกรุงไทย หมู่ ๒	เพื่อระบายน้ำและป้องกันน้ำท่วม	รางระบายน้ำ ค.ส.ล. ๐.๕๐x๐.๗๕x๗๐ ม.	-	-	๑๔๐,๐๐๐	-	-	ประชาชนพึงพอใจ ต่อการก่อสร้างรางระบายน้ำร้อยละ ๘๐	ลดปัญหาน้ำท่วมถนน	กองช่าง
๓๑๗	ก่อสร้างรางระบายน้ำ ค.ส.ล. ช.สามัคคี หมู่ ๒	เพื่อระบายน้ำและป้องกันน้ำท่วม	รางระบายน้ำ ค.ส.ล. ๐.๕๐x๐.๗๕x๑๐๓ ม.	-	๒๐๖,๐๐๐	-	-	-	ประชาชนพึงพอใจ ต่อการก่อสร้างรางระบายน้ำร้อยละ ๘๐	ลดปัญหาน้ำท่วมถนน	กองช่าง
๓๑๘	ก่อสร้างรางระบายน้ำ ค.ส.ล. ช.บัวเขียว ๑ หมู่ ๒	เพื่อระบายน้ำและป้องกันน้ำท่วม	รางระบายน้ำ ค.ส.ล. ๐.๕๐x๐.๗๕x๑๒๐ ม.	-	-	๒๔๐,๐๐๐	-	-	ประชาชนพึงพอใจ ต่อการก่อสร้างรางระบายน้ำร้อยละ ๘๐	ลดปัญหาน้ำท่วมถนน	กองช่าง

ที่	โครงการ	วัตถุประสงค์	เป้าหมาย (ผลผลิตของโครงการ)	งบประมาณ					ตัวชี้วัด (KPI)	ผลที่คาดว่าจะได้รับ	หน่วยงาน รับผิดชอบหลัก
				๒๕๖๑ (บาท)	๒๕๖๒ (บาท)	๒๕๖๓ (บาท)	๒๕๖๔ (บาท)	๒๕๖๕ (บาท)			
๓๑๙	ก่อสร้างรางระบายน้ำ ค.ส.ล. ช.บัวเขียว ๓ หมู่ ๒	เพื่อระบายน้ำและป้องกันน้ำท่วม	รางระบายน้ำ ค.ส.ล. ๐.๕๐x๐.๗๕x๑๐๓ ม.	-	๒๐๖,๐๐๐	-	-	๒๒๐,๐๐๐	ประชาชนพึงพอใจ ต่อการก่อสร้างรางระบายน้ำร้อยละ ๘๐	ลดปัญหาน้ำท่วมถนน	กองช่าง
๓๒๐	ก่อสร้างรางระบายน้ำ ค.ส.ล. ช.บัวเขียว ๒ หมู่ ๒	เพื่อระบายน้ำและป้องกันน้ำท่วม	รางระบายน้ำ ค.ส.ล. ๐.๕๐x๐.๗๕x๒๐๐ ม.	-	-	๔๐๐,๐๐๐	-	-	ประชาชนพึงพอใจ ต่อการก่อสร้างรางระบายน้ำร้อยละ ๘๐	ลดปัญหาน้ำท่วมถนน	กองช่าง
๓๒๑	ก่อสร้างรางระบายน้ำ ค.ส.ล. ช.บัวเขียว หมู่ ๒	เพื่อระบายน้ำและป้องกันน้ำท่วม	รางระบายน้ำ ค.ส.ล. ๐.๕x๐.๗๕x๒๐๐ ม.	-	-	-	๔๐๐,๐๐๐	-	ประชาชนพึงพอใจ ต่อการก่อสร้างรางระบายน้ำร้อยละ ๘๐	ลดปัญหาน้ำท่วมถนน	กองช่าง
๓๒๒	ก่อสร้างรางระบายน้ำ ค.ส.ล. ช.บัวตรี-สันติสุข หมู่ ๒	เพื่อระบายน้ำและป้องกันน้ำท่วม	รางระบายน้ำ ค.ส.ล. ๐.๕๐x๐.๗๕x๒๕๐ ม.	-	๕๐๐,๐๐๐	-	-	-	ประชาชนพึงพอใจ ต่อการก่อสร้างรางระบายน้ำร้อยละ ๘๐	ลดปัญหาน้ำท่วมถนน	กองช่าง
๓๒๓	ก่อสร้างรางระบายน้ำ ค.ส.ล. หมู่บ้านวิสุทธิแพทย์ หมู่ ๒	เพื่อระบายน้ำและป้องกันน้ำท่วม	รางระบายน้ำ ค.ส.ล. ๐.๕x๐.๗๕x๑๐๐ ม.	-	-	-	๒๐๐,๐๐๐	-	ประชาชนพึงพอใจ ต่อการก่อสร้างรางระบายน้ำร้อยละ ๘๐	ลดปัญหาน้ำท่วมถนน	กองช่าง
๓๒๔	ก่อสร้างรางระบายน้ำ ค.ส.ล. ถ.หนองบัว-ปลายคลอง หมู่ ๒	เพื่อระบายน้ำและป้องกันน้ำท่วม	รางระบายน้ำ ค.ส.ล. ๐.๕๐x๐.๗๕x๕๐๐ ม.	-	-	-	๒๐๐,๐๐๐	-	ประชาชนพึงพอใจ ต่อการก่อสร้างรางระบายน้ำร้อยละ ๘๐	ลดปัญหาน้ำท่วมถนน	กองช่าง
๓๒๕	ก่อสร้างรางระบายน้ำ ค.ส.ล. ช.แสงใจ-พรงดาแรม หมู่ ๒	เพื่อระบายน้ำและป้องกันน้ำท่วม	รางระบายน้ำ ค.ส.ล. ๐.๕๐x๐.๗๕x๒๐๐ ม.	-	-	๒๐๐,๐๐๐	๒๐๐,๐๐๐	-	ประชาชนพึงพอใจ ต่อการก่อสร้างรางระบายน้ำร้อยละ ๘๐	ลดปัญหาน้ำท่วมถนน	กองช่าง

ที่	โครงการ	วัตถุประสงค์	เป้าหมาย (ผลผลิตของโครงการ)	งบประมาณ					ตัวชี้วัด (KPI)	ผลที่คาดว่าจะได้รับ	หน่วยงาน รับผิดชอบหลัก
				๒๕๖๑ (บาท)	๒๕๖๒ (บาท)	๒๕๖๓ (บาท)	๒๕๖๔ (บาท)	๒๕๖๕ (บาท)			
๓๒๖	ก่อสร้างรางระบายน้ำ ค.ส.ล. ช.ภิรมย์ภักดี หมู่ ๒	เพื่อระบายน้ำและป้องกันน้ำท่วม	รางระบายน้ำ ค.ส.ล. ๐.๕๐x๐.๗๕x๑๓๐ ม.	-	-	-	๒๐๐,๐๐๐	-	ประชาชนพึงพอใจต่อการก่อสร้างรางระบายน้ำร้อยละ ๘๐	ลดปัญหาน้ำท่วมถนน	กองช่าง
๓๒๗	ก่อสร้างรางระบายน้ำ ค.ส.ล. ช.กล้าณรงค์ หมู่ ๒	เพื่อระบายน้ำและป้องกันน้ำท่วม	รางระบายน้ำ ค.ส.ล. ๐.๕๐x๐.๗๕x๑๕๐ ม.	-	-	-	๒๐๐,๐๐๐	-	ประชาชนพึงพอใจต่อการก่อสร้างรางระบายน้ำร้อยละ ๘๐	ลดปัญหาน้ำท่วมถนน	กองช่าง
๓๒๘	ก่อสร้างรางระบายน้ำ ค.ส.ล. ช.มัสยิด หมู่ ๓	เพื่อระบายน้ำและป้องกันน้ำท่วม	รางระบายน้ำ ค.ส.ล. ๐.๕๐x๐.๗๕x๑๕๐ ม.	-	-	๕๘๐,๐๐๐	๒๒๐,๐๐๐	-	ประชาชนพึงพอใจต่อการก่อสร้างรางระบายน้ำร้อยละ ๘๐	ลดปัญหาน้ำท่วมถนน	กองช่าง
๓๒๙	ก่อสร้างรางระบายน้ำ ค.ส.ล. ช.ป่าหมาก ๔ หมู่ ๓	เพื่อระบายน้ำและป้องกันน้ำท่วม	รางระบายน้ำ ค.ส.ล. ๐.๕๐x๐.๗๕x๒๐๐ ม.	-	-	-	๒๐๐,๐๐๐	๒๐๐,๐๐๐	ประชาชนพึงพอใจต่อการก่อสร้างรางระบายน้ำร้อยละ ๘๐	ลดปัญหาน้ำท่วมถนน	กองช่าง
๓๓๐	ก่อสร้างรางระบายน้ำ ค.ส.ล. ช.ป่าหมาก ๕ หมู่ ๓	เพื่อระบายน้ำและป้องกันน้ำท่วม	รางระบายน้ำ ค.ส.ล. ๐.๕๐x๐.๗๕x๒๕๐ ม.	-	-	๓๐๐,๐๐๐	๒๐๐,๐๐๐	-	ประชาชนพึงพอใจต่อการก่อสร้างรางระบายน้ำร้อยละ ๘๐	ลดปัญหาน้ำท่วมถนน	กองช่าง
๓๓๑	ก่อสร้างรางระบายน้ำ ค.ส.ล. ช.ร่วมใจ หมู่ ๓	เพื่อระบายน้ำและป้องกันน้ำท่วม	รางระบายน้ำ ค.ส.ล. ๐.๕๐x๐.๗๕x๑๘๐ ม.	-	-	-	๓๖๐,๐๐๐	-	ประชาชนพึงพอใจต่อการก่อสร้างรางระบายน้ำร้อยละ ๘๐	ลดปัญหาน้ำท่วมถนน	กองช่าง
๓๓๒	ก่อสร้างรางระบายน้ำ ค.ส.ล. ถ.หนองบัว-ปลายคลอง หมู่ ๓	เพื่อระบายน้ำและป้องกันน้ำท่วม	รางระบายน้ำ ค.ส.ล. ๐.๕๐x๐.๗๕x๕๐๐ ม.	-	-	-	๕๐๐,๐๐๐	๕๐๐,๐๐๐	ประชาชนพึงพอใจต่อการก่อสร้างรางระบายน้ำร้อยละ ๘๐	ลดปัญหาน้ำท่วมถนน	กองช่าง

ที่	โครงการ	วัตถุประสงค์	เป้าหมาย (ผลผลิตของโครงการ)	งบประมาณ					ตัวชี้วัด (KPI)	ผลที่คาดว่าจะได้รับ	หน่วยงาน รับผิดชอบหลัก
				๒๕๖๑ (บาท)	๒๕๖๒ (บาท)	๒๕๖๓ (บาท)	๒๕๖๔ (บาท)	๒๕๖๕ (บาท)			
๓๓๓	ก่อสร้างรางระบายน้ำ ค.ส.ล. ช.สุขใจ หมู่ ๓	เพื่อระบายน้ำและป้องกันน้ำท่วม	รางระบายน้ำ ค.ส.ล. ๐.๕๐x๐.๗๕x๘๘๗ ม. (สองข้าง)	-	๓๔๘,๐๐๐	-	-	-	ประชาชนพึงพอใจต่อการก่อสร้างรางระบายน้ำร้อยละ ๘๐	ลดปัญหาน้ำท่วมถนน	กองช่าง
๓๓๔	ก่อสร้างรางระบายน้ำ ค.ส.ล. ช.ป่าหมาก หมู่ ๓	เพื่อระบายน้ำและป้องกันน้ำท่วม	รางระบายน้ำ ค.ส.ล. ๐.๕๐x๐.๗๕x๑๙๖ ม.	-	๓๙๒,๐๐๐	-	-	-	ประชาชนพึงพอใจต่อการก่อสร้างรางระบายน้ำร้อยละ ๘๐	ลดปัญหาน้ำท่วมถนน	กองช่าง
๓๓๕	ก่อสร้างรางระบายน้ำ ค.ส.ล. ช.ป่าหมาก ๑ หมู่ ๓	เพื่อระบายน้ำและป้องกันน้ำท่วม	รางระบายน้ำ ค.ส.ล. ๐.๕๐x๐.๗๕x๒๓๕ ม.	-	-	๔๗๐,๐๐๐	-	-	ประชาชนพึงพอใจต่อการก่อสร้างรางระบายน้ำร้อยละ ๘๐	ลดปัญหาน้ำท่วมถนน	กองช่าง
๓๓๖	ก่อสร้างรางระบายน้ำ ค.ส.ล. ช.ป่าหมาก ๒ หมู่ ๓	เพื่อระบายน้ำและป้องกันน้ำท่วม	รางระบายน้ำ ค.ส.ล. ๐.๕๐x๐.๗๕x๔๔๖ ม.	-	-	-	๓๔๘,๐๐๐	-	ประชาชนพึงพอใจต่อการก่อสร้างรางระบายน้ำร้อยละ ๘๐	ลดปัญหาน้ำท่วมถนน	กองช่าง
๓๓๗	ก่อสร้างรางระบายน้ำ ค.ส.ล. ช.ป่าหมาก ๕ หมู่ ๓	เพื่อระบายน้ำและป้องกันน้ำท่วม	รางระบายน้ำ ค.ส.ล. ๐.๕๐x๐.๗๕x๒๐๐ ม.	-	-	๔๐๐,๐๐๐	-	-	ประชาชนพึงพอใจต่อการก่อสร้างรางระบายน้ำร้อยละ ๘๐	ลดปัญหาน้ำท่วมถนน	กองช่าง
๓๓๘	ก่อสร้างรางระบายน้ำ ค.ส.ล. ช.ร่วมใจ ๒ หมู่ ๓	เพื่อระบายน้ำและป้องกันน้ำท่วม	รางระบายน้ำ ค.ส.ล. ๐.๕๐x๐.๗๕x๑๐๐ ม.	-	-	๒๐๐,๐๐๐	-	-	ประชาชนพึงพอใจต่อการก่อสร้างรางระบายน้ำร้อยละ ๘๐	ลดปัญหาน้ำท่วมถนน	กองช่าง
๓๓๙	ก่อสร้างรางระบายน้ำ ค.ส.ล. ช.สันติสุข ๕ หมู่ ๓	เพื่อระบายน้ำและป้องกันน้ำท่วม	รางระบายน้ำ ค.ส.ล. ขนาด ๐.๕๐x๐.๗๕ ม. ความยาวรวม ๒ ฝั่ง ๖๐๐ ม.	-	-	-	๑,๒๐๐,๐๐๐	-	ประชาชนพึงพอใจต่อการก่อสร้างรางระบายน้ำร้อยละ ๘๐	ลดปัญหาน้ำท่วมถนน	กองช่าง

ที่	โครงการ	วัตถุประสงค์	เป้าหมาย (ผลผลิตของโครงการ)	งบประมาณ					ตัวชี้วัด (KPI)	ผลที่คาดว่าจะได้รับ	หน่วยงาน รับผิดชอบหลัก
				๒๕๖๑ (บาท)	๒๕๖๒ (บาท)	๒๕๖๓ (บาท)	๒๕๖๔ (บาท)	๒๕๖๕ (บาท)			
๓๔๐	ก่อสร้างรางระบายน้ำ ค.ส.ล. ช.สระสี่เสียด ๒ หมู่ ๓	เพื่อระบายน้ำและป้องกันน้ำท่วม	รางระบายน้ำ ค.ส.ล. ๐.๕๐x๐.๗๕x๒๐๔ ม.	-	-	๔๑๐,๐๐๐	-	-	ประชาชนพึงพอใจ ต่อการก่อสร้างรางระบายน้ำร้อยละ ๘๐	ลดปัญหาน้ำท่วมถนน	กองช่าง
๓๔๑	ก่อสร้างรางระบายน้ำ ค.ส.ล. ช.สองพี่น้อง หมู่ ๓	เพื่อระบายน้ำและป้องกันน้ำท่วม	รางระบายน้ำ ค.ส.ล. ๐.๕๐x๐.๗๕x๔๐๐ ม.	-	-	๔๐๐,๐๐๐	๔๐๐,๐๐๐	-	ประชาชนพึงพอใจ ต่อการก่อสร้างรางระบายน้ำร้อยละ ๘๐	ลดปัญหาน้ำท่วมถนน	กองช่าง
๓๔๒	ก่อสร้างรางระบายน้ำ ค.ส.ล. ช.จรัสแสง หมู่ ๓	เพื่อระบายน้ำและป้องกันน้ำท่วม	รางระบายน้ำ ค.ส.ล. ๐.๕๐x๐.๗๕x๑๐๐ ม.	-	-	-	-	๒๐๐,๐๐๐	ประชาชนพึงพอใจ ต่อการก่อสร้างรางระบายน้ำร้อยละ ๘๐	ลดปัญหาน้ำท่วมถนน	กองช่าง
๓๔๓	ก่อสร้างรางระบายน้ำ ค.ส.ล. ช.หิรินรัตน์ หมู่ ๓	เพื่อระบายน้ำและป้องกันน้ำท่วม	รางระบายน้ำ ค.ส.ล. ๐.๕๐x๐.๗๕x๑๓๐ ม.	-	-	-	๒๖๐,๐๐๐	-	ประชาชนพึงพอใจ ต่อการก่อสร้างรางระบายน้ำร้อยละ ๘๐	ลดปัญหาน้ำท่วมถนน	กองช่าง
๓๔๔	ก่อสร้างรางระบายน้ำ ค.ส.ล. ถ.พัฒนาการปลายคลอง หมู่ ๓	เพื่อระบายน้ำและป้องกันน้ำท่วม	รางระบายน้ำ ค.ส.ล. ๐.๕๐x๐.๗๕x๑๔๕ ม.	-	-	-	-	๒๙๐,๐๐๐	ประชาชนพึงพอใจ ต่อการก่อสร้างรางระบายน้ำร้อยละ ๘๐	ลดปัญหาน้ำท่วมถนน	กองช่าง
๓๔๕	ก่อสร้างรางระบายน้ำ ค.ส.ล. ช.ร่มไทร หมู่ ๓	เพื่อระบายน้ำและป้องกันน้ำท่วม	รางระบายน้ำ ค.ส.ล. ๐.๕๐x๐.๗๕x๓๖๐ ม.	-	-	-	๓๒๐,๐๐๐	๒๐๐,๐๐๐	ประชาชนพึงพอใจ ต่อการก่อสร้างรางระบายน้ำร้อยละ ๘๐	ลดปัญหาน้ำท่วมถนน	กองช่าง
๓๔๖	ก่อสร้างรางระบายน้ำ ค.ส.ล. ช.ร่มไทร ๒ หมู่ ๓	เพื่อระบายน้ำและป้องกันน้ำท่วม	รางระบายน้ำ ค.ส.ล. ๐.๕๐x๐.๗๕x๑๐๐ ม.	-	-	๒๐๐,๐๐๐	-	-	ประชาชนพึงพอใจ ต่อการก่อสร้างรางระบายน้ำร้อยละ ๘๐	ลดปัญหาน้ำท่วมถนน	กองช่าง

ที่	โครงการ	วัตถุประสงค์	เป้าหมาย (ผลผลิตของโครงการ)	งบประมาณ					ตัวชี้วัด (KPI)	ผลที่คาดว่าจะได้รับ	หน่วยงาน รับผิดชอบ หลัก
				๒๕๖๑ (บาท)	๒๕๖๒ (บาท)	๒๕๖๓ (บาท)	๒๕๖๔ (บาท)	๒๕๖๕ (บาท)			
๓๔๗	ก่อสร้างรางระบายน้ำ ค.ส.ล. ช.ปลายคลองแขวน หมู่ ๔	เพื่อระบายน้ำและ ป้องกันน้ำท่วม	รางระบายน้ำ ค.ส.ล. ๐.๕๐x๐.๗๕x๒๐๐ ม.	-	-	๕๐๐,๐๐๐	-	-	ประชาชนพึงพอใจ ต่อการก่อสร้างราง ระบายน้ำร้อยละ ๘๐	ลดปัญหาน้ำท่วม ถนน	กองช่าง
๓๔๘	ก่อสร้างรางระบายน้ำ ค.ส.ล. ช.แม่อำไพ หมู่ ๕	เพื่อระบายน้ำและ ป้องกันน้ำท่วม	รางระบายน้ำ ค.ส.ล. ๐.๕๐x๐.๗๐x๑๐๐ ม.	-	-	๒๐๐,๐๐๐	-	-	ประชาชนพึงพอใจ ต่อการก่อสร้างราง ระบายน้ำร้อยละ ๘๐	ลดปัญหาน้ำท่วม ถนน	กองช่าง
๓๔๙	ก่อสร้างรางระบายน้ำ ค.ส.ล. ช.บ่อกุ่ม หมู่ ๕	เพื่อระบายน้ำและ ป้องกันน้ำท่วม	รางระบายน้ำ ค.ส.ล. ๐.๕๐x๐.๗๕x๓๐๐ ม.	-	-	๓๐๐,๐๐๐	๓๐๐,๐๐๐	-	ประชาชนพึงพอใจ ต่อการก่อสร้างราง ระบายน้ำร้อยละ ๘๐	ลดปัญหาน้ำท่วม ถนน	กองช่าง
๓๕๐	ก่อสร้างรางระบายน้ำ ค.ส.ล. (แบบเปิด) ช.สระอินทนิล-ตรอกใน หมู่ ๕	เพื่อระบายน้ำและ ป้องกันน้ำท่วม	รางระบายน้ำ ค.ส.ล. ๑.๐๐x๐.๗๕x๗๕๐ ม.	-	๖๒๕,๐๐๐	๖๒๕,๐๐๐	๖๒๕,๐๐๐	-	ประชาชนพึงพอใจ ต่อการก่อสร้างราง ระบายน้ำร้อยละ ๘๐	ลดปัญหาน้ำท่วม ถนน	กองช่าง
๓๕๑	ก่อสร้างรางระบายน้ำ ช.ตรอกใน - ท้ายวัง หมู่ ๕	เพื่อระบายน้ำและ ป้องกันน้ำท่วม	รางระบายน้ำ ค.ส.ล. ๐.๕๐x๐.๗๕x๖๕ ม.	-	๑๖๒,๕๐๐	-	-	-	ประชาชนพึงพอใจ ต่อการก่อสร้างราง ระบายน้ำร้อยละ ๘๐	ลดปัญหาน้ำท่วม ถนน	กองช่าง
๓๕๒	ก่อสร้างรางระบายน้ำ ค.ส.ล. ช.ประสารทองเชื่อม หมู่ ๕	เพื่อระบายน้ำและ ป้องกันน้ำท่วม	รางระบายน้ำ ค.ส.ล. กว้าง ๐.๕๐ ม. ยาว ๑๐๐ ม. ลึกเฉลี่ย ๐.๗๕ ม.	-	๒๐๐,๐๐๐	-	-	-	ประชาชนพึงพอใจ ต่อการก่อสร้างราง ระบายน้ำร้อยละ ๘๐	ลดปัญหาน้ำท่วม ถนน	กองช่าง
๓๕๓	ก่อสร้างรางระบายน้ำ ค.ส.ล. ช.ภมรสวนตำริ หมู่ ๕	เพื่อระบายน้ำและ ป้องกันน้ำท่วม	รางระบายน้ำ ค.ส.ล. ๐.๕๐x๐.๗๕x๒๐๐ ม.	-	-	-	๒๐๐,๐๐๐	๒๐๐,๐๐๐	ประชาชนพึงพอใจ ต่อการก่อสร้างราง ระบายน้ำร้อยละ ๘๐	ลดปัญหาน้ำท่วม ถนน	กองช่าง

ที่	โครงการ	วัตถุประสงค์	เป้าหมาย (ผลผลิตของโครงการ)	งบประมาณ					ตัวชี้วัด (KPI)	ผลที่คาดว่าจะได้รับ	หน่วยงาน รับผิดชอบหลัก
				๒๕๖๑ (บาท)	๒๕๖๒ (บาท)	๒๕๖๓ (บาท)	๒๕๖๔ (บาท)	๒๕๖๕ (บาท)			
๓๕๔	ก่อสร้างรางระบายน้ำ ค.ส.ล. ช.ตรอกใน - ราษฎร์ร่วมใจ หมู่ ๕	เพื่อระบายน้ำและป้องกันน้ำท่วม	รางระบายน้ำ ค.ส.ล. กว้าง ๐.๕๐ ม. ยาว ๑๐๐ ม. ลึกเฉลี่ย ๐.๗๕ ม.	-	๒๐๐,๐๐๐	-	-	-	ประชาชนพึงพอใจต่อการก่อสร้างรางระบายน้ำร้อยละ ๘๐	ลดปัญหาน้ำท่วมถนน	กองช่าง
๓๕๕	ก่อสร้างรางระบายน้ำ ค.ส.ล. ช.อุตะเกา หมู่ ๕	เพื่อระบายน้ำและป้องกันน้ำท่วม	รางระบายน้ำ ค.ส.ล. ๐.๕๐x๐.๗๕x๒๐๐ ม.	-	-	๔๐๐,๐๐๐	-	-	ประชาชนพึงพอใจต่อการก่อสร้างรางระบายน้ำร้อยละ ๘๐	ลดปัญหาน้ำท่วมถนน	กองช่าง
๓๕๖	ก่อสร้างรางระบายน้ำ ค.ส.ล. ช.แจะ หมู่ ๕	เพื่อระบายน้ำและป้องกันน้ำท่วม	รางระบายน้ำ ค.ส.ล. ๐.๕๐x๐.๗๕x๑๕๐ ม.	-	-	๓๐๐,๐๐๐	-	-	ประชาชนพึงพอใจต่อการก่อสร้างรางระบายน้ำร้อยละ ๘๐	ลดปัญหาน้ำท่วมถนน	กองช่าง
๓๕๗	ก่อสร้างรางระบายน้ำ ค.ส.ล. ช.เขาไม้ลึก หมู่ ๖	เพื่อระบายน้ำและป้องกันน้ำท่วม	รางระบายน้ำ ค.ส.ล. ๐.๕๐x๐.๗๕x ๒๐๐ม.	-	-	-	๒๐๐,๐๐๐	๒๐๐,๐๐๐	ประชาชนพึงพอใจต่อการก่อสร้างรางระบายน้ำร้อยละ ๘๐	ลดปัญหาน้ำท่วมถนน	กองช่าง
๓๕๘	ก่อสร้างรางระบายน้ำ ค.ส.ล. ช.โรงยาง - หวังไทรรัตน์ (ปากซอย) หมู่ ๖	เพื่อระบายน้ำและป้องกันน้ำท่วม	รางระบายน้ำ ค.ส.ล. ๐.๕๐x๐.๗๕x๙๙ ม. พร้อมฝาตะแกรงเหล็ก	-	๕๐,๐๐๐	-	-	-	ประชาชนพึงพอใจต่อการก่อสร้างรางระบายน้ำร้อยละ ๘๐	ลดปัญหาน้ำท่วมถนน	กองช่าง
๓๕๙	ก่อสร้างรางระบายน้ำ ค.ส.ล. ช.ตรอกใน - ท้ายวัง หมู่ ๖	เพื่อระบายน้ำและป้องกันน้ำท่วม	รางระบายน้ำ ค.ส.ล. ๐.๕๐x๐.๗๕x๑๐๗ ม.	-	-	๒๐๐,๐๐๐	-	-	ประชาชนพึงพอใจต่อการก่อสร้างรางระบายน้ำร้อยละ ๘๐	ลดปัญหาน้ำท่วมถนน	กองช่าง
๓๖๐	ก่อสร้างกำแพงกันดินพร้อมขยายไหล่ทาง ค.ส.ล. ช.วังหิน หมู่ ๖	เพื่อป้องกันการกัดเซาะริมตลิ่ง	กำแพงกันดิน ยาว ๑๔๗ ม. ขยายไหล่ทาง กว้าง ๑.๐๐ ม. ยาว ๑๔๗ ม. หนาเฉลี่ย ๐.๒๐ ม.	-	๕๓๖,๕๕๐	-	-	-	ประชาชนพึงพอใจต่อการก่อสร้างกำแพงกันดินและขยายไหล่ทางร้อยละ ๘๐	ลดปัญหาน้ำท่วมถนน	กองช่าง

ที่	โครงการ	วัตถุประสงค์	เป้าหมาย (ผลผลิตของโครงการ)	งบประมาณ					ตัวชี้วัด (KPI)	ผลที่คาดว่าจะได้รับ	หน่วยงาน รับผิดชอบหลัก
				๒๕๖๑ (บาท)	๒๕๖๒ (บาท)	๒๕๖๓ (บาท)	๒๕๖๔ (บาท)	๒๕๖๕ (บาท)			
๓๖๑	ก่อสร้างรางระบายน้ำ ค.ส.ล. ช.ชลประทาน หมู่ ๘	เพื่อระบายน้ำและ ป้องกันน้ำท่วม	รางระบายน้ำ ค.ส.ล. ๐.๕๐x๐.๗๕x๒๐๐ ม.	-	-	-	๔๐๐,๐๐๐	-	ประชาชนพึงพอใจ ต่อการก่อสร้างราง ระบายน้ำร้อยละ ๘๐	ลดปัญหาน้ำท่วม ถนน	กองช่าง
๓๖๒	ก่อสร้างรางระบายน้ำ ค.ส.ล. ช.ร่วมมิตร หมู่ ๘	เพื่อระบายน้ำและ ป้องกันน้ำท่วม	รางระบายน้ำ ค.ส.ล. ๐.๕๐x๐.๗๕x๒๗๐ ม.	-	๕๔๐,๐๐๐	-	-	-	ประชาชนพึงพอใจ ต่อการก่อสร้างราง ระบายน้ำร้อยละ ๘๐	ลดปัญหาน้ำท่วม ถนน	กองช่าง
๓๖๓	ก่อสร้างรางระบายน้ำ ค.ส.ล. ช.พัฒนาการ ๑/๑ หมู่ ๘	เพื่อระบายน้ำและ ป้องกันน้ำท่วม	รางระบายน้ำ ค.ส.ล. ขนาด ๐.๕๐x๐.๗๕x๒๐๐ ม.	-	-	๔๐๐,๐๐๐	-	-	ประชาชนพึงพอใจ ต่อการก่อสร้างราง ระบายน้ำร้อยละ ๘๐	ลดปัญหาน้ำท่วม ถนน	กองช่าง
๓๖๔	ก่อสร้างรางระบายน้ำ ค.ส.ล. ช.พัฒนาการ ๑/๒ หมู่ ๘	เพื่อระบายน้ำและ ป้องกันน้ำท่วม	รางระบายน้ำ ค.ส.ล. ขนาด ๐.๕๐x๐.๗๕x๒๓๖	-	๔๒๔,๘๐๐	-	-	-	ประชาชนพึงพอใจ ต่อการก่อสร้างราง ระบายน้ำร้อยละ ๘๐	ลดปัญหาน้ำท่วม ถนน	กองช่าง
๓๖๕	ก่อสร้างรางระบายน้ำ ค.ส.ล. ช.พัฒนาการ ๒/๑ หมู่ ๘	เพื่อระบายน้ำและ ป้องกันน้ำท่วม	รางระบายน้ำ ค.ส.ล. ขนาด ๐.๕๐x๐.๗๕x๒๘๕ ม.	-	-	๕๐๐,๐๐๐	-	-	ประชาชนพึงพอใจ ต่อการก่อสร้างราง ระบายน้ำร้อยละ ๘๐	ลดปัญหาน้ำท่วม ถนน	กองช่าง
๓๖๖	ก่อสร้างรางระบายน้ำ ค.ส.ล. ช.อยู่ข้างห้าง หมู่ ๘	เพื่อระบายน้ำและ ป้องกันน้ำท่วม	รางระบายน้ำ ค.ส.ล. ขนาด ๐.๕๐x๐.๗๕x๑๐๐ ม.	-	๒๐๐,๐๐๐	-	-	-	ประชาชนพึงพอใจ ต่อการก่อสร้างราง ระบายน้ำร้อยละ ๘๐	ลดปัญหาน้ำท่วม ถนน	กองช่าง
๓๖๗	ก่อสร้างรางระบายน้ำ ค.ส.ล. ช.ประเสริฐมิตร หมู่ ๘	เพื่อระบายน้ำและ ป้องกันน้ำท่วม	รางระบายน้ำ ค.ส.ล. ๐.๕๐x๐.๗๕x๑๐๐ ม.	-	-	๒๐๐,๐๐๐	-	-	ประชาชนพึงพอใจ ต่อการก่อสร้างราง ระบายน้ำร้อยละ ๘๐	ลดปัญหาน้ำท่วม ถนน	กองช่าง
๓๖๘	ก่อสร้างรางระบายน้ำ ค.ส.ล. ช.มุขำหมัดต่อเฮด หมู่ ๘	เพื่อระบายน้ำและ ป้องกันน้ำท่วม	รางระบายน้ำ ค.ส.ล. ๐.๕๐x๐.๗๕x๒๐๐ ม.	-	-	๔๐๐,๐๐๐	-	-	ประชาชนพึงพอใจ ต่อการก่อสร้างราง ระบายน้ำร้อยละ ๘๐	ลดปัญหาน้ำท่วม ถนน	กองช่าง

ที่	โครงการ	วัตถุประสงค์	เป้าหมาย (ผลผลิตของโครงการ)	งบประมาณ					ตัวชี้วัด (KPI)	ผลที่คาดว่าจะได้รับ	หน่วยงาน รับผิดชอบหลัก
				๒๕๖๑ (บาท)	๒๕๖๒ (บาท)	๒๕๖๓ (บาท)	๒๕๖๔ (บาท)	๒๕๖๕ (บาท)			
๓๖๙	ก่อสร้างรางระบายน้ำ ค.ส.ล. ช.จงรัก หมู่ ๘	เพื่อระบายน้ำและ ป้องกันน้ำท่วม	รางระบายน้ำ ค.ส.ล. ๐.๕๐x๐.๗๕x๒๐๐ ม.	-	-	๕๐๐,๐๐๐	-	-	ประชาชนพึงพอใจ ต่อการก่อสร้างราง ระบายน้ำร้อยละ๘๐	ลดปัญหาน้ำท่วม ถนน	กองช่าง
๓๗๐	ก่อสร้างรางระบายน้ำ ค.ส.ล. ช. ต.การยาง หมู่ ๘	เพื่อระบายน้ำและ ป้องกันน้ำท่วม	รางระบายน้ำ ค.ส.ล. ๐.๕๐x๐.๗๕x๑๐๐ ม.	-	-	๒๐๐,๐๐๐	-	-	ประชาชนพึงพอใจ ต่อการก่อสร้างราง ระบายน้ำร้อยละ๘๐	ลดปัญหาน้ำท่วม ถนน	กองช่าง
๓๗๑	ก่อสร้างรางระบายน้ำ ค.ส.ล. ช.ข้างโรงแรมไพลิน หมู่ ๘	เพื่อระบายน้ำและ ป้องกันน้ำท่วม	รางระบายน้ำ ค.ส.ล. ๐.๕๐x๐.๗๕x๑๐๐ ม.	-	-	๒๕๐,๐๐๐	-	-	ประชาชนพึงพอใจ ต่อการก่อสร้างราง ระบายน้ำร้อยละ๘๐	ลดปัญหาน้ำท่วม ถนน	กองช่าง
๓๗๒	ก่อสร้างรางระบายน้ำ ช.คลองสาม หมู่ ๑๑	เพื่อระบายน้ำและ ป้องกันน้ำท่วม	รางระบายน้ำ ค.ส.ล. ๐.๕๐x๐.๗๕x๔๗ ม. พร้อมฝาทะแกรง	-	๑๔๑,๐๐๐	-	-	-	ประชาชนพึงพอใจ ต่อการก่อสร้างราง ระบายน้ำร้อยละ๘๐	ลดปัญหาน้ำท่วม ถนน	กองช่าง
๓๗๓	ก่อสร้างรางระบายน้ำ ค.ส.ล. ช.หลังจวน หมู่ ๑๒	เพื่อระบายน้ำและ ป้องกันน้ำท่วม	รางระบายน้ำ ค.ส.ล. ๐.๕๐x๐.๗๕x๑๐๐ ม.	-	-	-	๒๐๐,๐๐๐	-	ประชาชนพึงพอใจ ต่อการก่อสร้างราง ระบายน้ำร้อยละ๘๐	ลดปัญหาน้ำท่วม ถนน	กองช่าง
๓๗๔	ก่อสร้างรางระบายน้ำ ช.หลังจวน ๑ หมู่ ๑๒	เพื่อระบายน้ำและ ป้องกันน้ำท่วม	ขนาดกว้าง ๐.๕๐ ม. ลึกเฉลี่ย ๐.๗๕ ม. ข้างซ้ายยาว ๑๖.๘๐ ม. ข้างขวายาว ๗.๒๐ ม.	-	๕๐,๐๐๐	-	-	-	ประชาชนพึงพอใจ ต่อการก่อสร้างราง ระบายน้ำร้อยละ๘๐	ลดปัญหาน้ำท่วม ถนน	กองช่าง
๓๗๕	ก่อสร้างรางระบายน้ำ ค.ส.ล. ช.สหกรณ์ครู (ซอย ๑) หมู่ ๑๒	เพื่อระบายน้ำและ ป้องกันน้ำท่วม	รางระบายน้ำ ค.ส.ล. ๐.๕๐x๐.๗๕x๑๐๐ ม.	-	-	๒๐๐,๐๐๐	-	-	ประชาชนพึงพอใจ ต่อการก่อสร้างราง ระบายน้ำร้อยละ๘๑	ลดปัญหาน้ำท่วม ถนน	กองช่าง

ที่	โครงการ	วัตถุประสงค์	เป้าหมาย (ผลผลิตของโครงการ)	งบประมาณ					ตัวชี้วัด (KPI)	ผลที่คาดว่าจะได้รับ	หน่วยงาน รับผิดชอบหลัก
				๒๕๖๑ (บาท)	๒๕๖๒ (บาท)	๒๕๖๓ (บาท)	๒๕๖๔ (บาท)	๒๕๖๕ (บาท)			
๓๗๖	ฝัगतอระบายน้ำ ค.ส.ล. ช.หลังดบเพลิง หมู่ ๑	เพื่อระบายน้ำและ ป้องกันน้ำท่วม	ท่อค.ส.ล. Ø ๐.๘๐ ม. จำนวน ๘๐ ท่อน	-	๓๖๐,๐๐๐	-	-	-	ปัญหาน้ำท่วมมี ปริมาณลดลง	ลดปัญหาน้ำท่วม ถนน	กองช่าง
๓๗๗	ฝัगतอระบายน้ำ ค.ส.ล. ช.ลูงโทย หมู่ ๑	เพื่อระบายน้ำและ ป้องกันน้ำท่วม	ฝัगतอระบายน้ำ ค.ส.ล.ขนาด Ø ๐.๖๐ ม.ยาว ๑๐๐ ม. พร้อมบ่อพัก	-	-	๔๐๐,๐๐๐	-	-	ปัญหาน้ำท่วมมี ปริมาณลดลง	ลดปัญหาน้ำท่วม ถนน	กองช่าง
๓๗๘	ฝัगतอระบายน้ำ ค.ส.ล. ช.สุขใจ หมู่ ๑	เพื่อระบายน้ำและ ป้องกันน้ำท่วม	ท่อค.ส.ล. Ø ๐.๖๐ ม. จำนวน ๑๒ ท่อน	-	-	๒๐๐,๐๐๐	-	-	ปัญหาน้ำท่วมมี ปริมาณลดลง	ลดปัญหาน้ำท่วม ถนน	กองช่าง
๓๗๙	ก่อสร้างกำแพงกันดิน ช.หนองไผ่ หมู่ ๑	เพื่อพัฒนาเส้นทาง คมนาคมให้มีมาตรฐาน	กำแพงกันดินยาว ๑๐๐ ม.	-	-	-	๒๕๐,๐๐๐	-	กำแพงกันดิน มีระยะทาง ๑๐๐ ม.	ถนนคงสภาพเดิม	กองช่าง
๓๘๐	ฝัगतอระบายน้ำ ค.ส.ล. ช.นวลกลีอุทิศ ๒ หมู่ ๑	เพื่อระบายน้ำและ ป้องกันน้ำท่วม	ท่อค.ส.ล. Ø ๐.๖๐ ม. พร้อมบ่อพักความยาว รวม ๑๘๐ ม.	-	-	๖๓๐,๐๐๐	-	-	ปัญหาน้ำท่วมมี ปริมาณลดลง	ลดปัญหาน้ำท่วม ถนน	กองช่าง
๓๘๑	ฝัगतอระบายน้ำ ค.ส.ล. ช.บัวเขียว หมู่ ๒	เพื่อระบายน้ำและ ป้องกันน้ำท่วม	ท่อ ค.ส.ล. Ø ๑.๐๐ ม. จำนวน ๑๐๐ ท่อน พร้อมบ่อพัก	-	-	-	๒๐๐,๐๐๐	-	ปัญหาน้ำท่วมมี ปริมาณลดลง	ลดปัญหาน้ำท่วม ถนน	กองช่าง
๓๘๒	ฝัगतอระบายน้ำ ค.ส.ล. หมู่บ้านมั่นคง หมู่ ๒	เพื่อระบายน้ำและ ป้องกันน้ำท่วม	ท่อ ค.ส.ล. Ø ๑.๐๐ ม. จำนวน ๑๒๐ ท่อน พร้อมบ่อพัก	-	-	-	-	๒๔๐,๐๐๐	ปัญหาน้ำท่วมมี ปริมาณลดลง	ลดปัญหาน้ำท่วม ถนน	กองช่าง
๓๘๓	ฝัगतอระบายน้ำ ค.ส.ล. ถ.คลองเพชร - ท่าเรือ หมู่ ๑	เพื่อระบายน้ำและ ป้องกันน้ำท่วม	ท่อระบายน้ำ ค.ส.ล. Ø ๑.๐๐ ม. พร้อมบ่อพัก ยาวรวม ๑๐๐ ม. พร้อมลงดินบดอัด	-	-	-	๕๐๐,๐๐๐	-	ปัญหาน้ำท่วมมี ปริมาณลดลง	ลดปัญหาน้ำท่วม ถนน	กองช่าง

ที่	โครงการ	วัตถุประสงค์	เป้าหมาย (ผลผลิตของโครงการ)	งบประมาณ					ตัวชี้วัด (KPI)	ผลที่คาดว่าจะได้รับ	หน่วยงาน รับผิดชอบหลัก
				๒๕๖๑ (บาท)	๒๕๖๒ (บาท)	๒๕๖๓ (บาท)	๒๕๖๔ (บาท)	๒๕๖๕ (บาท)			
๓๘๔	ฝัगतอระบายน้ำ ค.ส.ล. พร้อมสร้างบ่อพัก ค.ส.ล. ถ.หนองบัว-เกาะตะเคียน หมู่ ๒	เพื่อระบายน้ำและ ป้องกันน้ำท่วม	ทอระบายน้ำ ค.ส.ล. ๘ ๑.๐๐ ม. จำนวน ๑๔ ท่อน พร้อมบ่อพัก ค.ส.ล. จำนวน ๒ บ่อ	-	-	-	๔๕๐,๐๐๐	-	ปัญหาน้ำท่วมมี ปริมาณลดลง	ลดปัญหาน้ำท่วม ถนน	กองช่าง
๓๘๕	ฝัगतอระบายน้ำ ค.ส.ล. ช.แสนใจ-พรงตาแรม หมู่ ๒	เพื่อระบายน้ำและ ป้องกันน้ำท่วม	ทอระบายน้ำ ค.ส.ล. ๘ ๐.๖๐ ม. จำนวน ๒๐๐ ท่อน พร้อมบ่อพัก ค.ส.ล. จำนวน ๑๕ บ่อ	-	-	-	๔๕๐,๐๐๐	-	ปัญหาน้ำท่วมมี ปริมาณลดลง	ลดปัญหาน้ำท่วม ถนน	กองช่าง
๓๘๖	ฝัगतอระบายน้ำ ค.ส.ล. ถนนหนองบัวปลายคลอง หมู่ ๒	เพื่อระบายน้ำและ ป้องกันน้ำท่วม	ทอระบายน้ำ ค.ส.ล. ๘ ๑.๐๐ ม. ระยะทาง ๖๐๐ ม. พร้อมบ่อพักจำนวน ๔๕ บ่อ	-	-	-	๔๕๐,๐๐๐	-	ปัญหาน้ำท่วมมี ปริมาณลดลง	ลดปัญหาน้ำท่วม ถนน	กองช่าง
๓๘๗	ฝัगतอระบายน้ำ ค.ส.ล. ช.แสนใจ - สระตาปลุก หมู่ ๒	เพื่อระบายน้ำและ ป้องกันน้ำท่วม	ทอ ค.ส.ล. ๐ ๑.๐๐ ม. พร้อมบ่อพัก ค.ส.ล. ยาวรวม ๑๐๐ ม.	-	๕๒๐,๐๐๐	-	-	-	ปัญหาน้ำท่วมมี ปริมาณลดลง	ลดปัญหาน้ำท่วม ถนน	กองช่าง
๓๘๘	ฝัगतอระบายน้ำ ค.ส.ล. ข้างรร.หนองบัว-บัวเขียว ๒ หมู่ ๒	เพื่อระบายน้ำและ ป้องกันน้ำท่วม	ทอ ค.ส.ล. ๐ ๑.๐๐ ม. จำนวน ๒๕ ท่อน	-	-	-	๑๒๐,๐๐๐	-	ปัญหาน้ำท่วมมี ปริมาณลดลง	ลดปัญหาน้ำท่วม ถนน	กองช่าง
๓๘๙	ฝัगतอระบายน้ำ ค.ส.ล. ข้างรร.หนองบัว-บัวเขียว ๔ หมู่ ๒	เพื่อระบายน้ำและ ป้องกันน้ำท่วม	ทอ ค.ส.ล. ๐ ๐.๘๐ ม. จำนวน ๔๕ ท่อน	-	-	๒๒๐,๐๐๐	-	-	ปัญหาน้ำท่วมมี ปริมาณลดลง	ลดปัญหาน้ำท่วม ถนน	กองช่าง
๓๙๐	ฝัगतอระบายน้ำ ค.ส.ล. ข้างรร.หนองบัว-บัวเขียว ๖ หมู่ ๒	เพื่อระบายน้ำและ ป้องกันน้ำท่วม	ทอ ค.ส.ล. ๐ ๐.๘๐ ม. จำนวน ๔๐ ท่อน	-	-	-	๒๐๐,๐๐๐	-	ปัญหาน้ำท่วมมี ปริมาณลดลง	ลดปัญหาน้ำท่วม ถนน	กองช่าง

ที่	โครงการ	วัตถุประสงค์	เป้าหมาย (ผลผลิตของโครงการ)	งบประมาณ					ตัวชี้วัด (KPI)	ผลที่คาดว่าจะได้รับ	หน่วยงาน รับผิดชอบหลัก
				๒๕๖๑ (บาท)	๒๕๖๒ (บาท)	๒๕๖๓ (บาท)	๒๕๖๔ (บาท)	๒๕๖๕ (บาท)			
๓๙๑	ฝัगतอระบายน้ำ ค.ส.ล. ข้างรร.หนองบัว-บัวเขียว ๘ หมู่ ๒	เพื่อระบายน้ำและ ป้องกันน้ำท่วม	ท่อค.ส.ล. Ø ๐.๘๐ ม. จำนวน ๕๐ ท่อน	-	-	๒๖๐,๐๐๐	-	-	ปัญหาน้ำท่วมมี ปริมาณลดลง	ลดปัญหาน้ำท่วม ถนน	กองช่าง
๓๙๒	ฝัगतอระบายน้ำ ค.ส.ล. ช.นรมาศ หมู่ ๒	เพื่อระบายน้ำและ ป้องกันน้ำท่วม	ท่อค.ส.ล. Ø ๐.๖๐ ม. จำนวน ๒๕ ท่อน	-	-	-	๑๐๐,๐๐๐	-	ปัญหาน้ำท่วมมี ปริมาณลดลง	ลดปัญหาน้ำท่วม ถนน	กองช่าง
๓๙๓	ฝัगतอระบายน้ำ ค.ส.ล. ช.บัวตรี หมู่ ๒	เพื่อระบายน้ำและ ป้องกันน้ำท่วม	วางท่อค.ส.ล. Ø ๐.๘๐ ม. จำนวน ๑๐๐ ท่อน พร้อมบ่อพัก ค.ส.ล.	-	-	-	-	๔๕๐,๐๐๐	ปัญหาน้ำท่วมมี ปริมาณลดลง	ลดปัญหาน้ำท่วม ถนน	กองช่าง
๓๙๔	ฝัगतอระบายน้ำ ค.ส.ล. ช.กิ่งแก้ว หมู่ ๓	เพื่อระบายน้ำและ ป้องกันน้ำท่วม	ท่อค.ส.ล. Ø ๐.๘๐ ม. จำนวน ๔๐ ท่อน	-	-	๑๘๐,๐๐๐	-	-	ปัญหาน้ำท่วมมี ปริมาณลดลง	ลดปัญหาน้ำท่วม ถนน	กองช่าง
๓๙๕	ฝัगतอระบายน้ำ ช. สระสี่เสียด หมู่ ๓	เพื่อระบายน้ำและ ป้องกันน้ำท่วม	ท่อระบายน้ำ ค.ส.ล. Ø ๐.๖๐ ม. จำนวน ๑๐๐ ท่อน	-	-	๓๒๐,๐๐๐	-	-	ปัญหาน้ำท่วมมี ปริมาณลดลง	ลดปัญหาน้ำท่วม ถนน	กองช่าง
๓๙๖	ฝัगतอระบายน้ำ ค.ส.ล. ช.ศิริการาช หมู่ ๓	เพื่อระบายน้ำและ ป้องกันน้ำท่วม	ท่อระบายน้ำ ค.ส.ล. Ø ๐.๖๐ ม. จำนวน ๕๐ ท่อน พร้อมบ่อพัก ค.ส.ล.	-	-	-	๑๖๐,๐๐๐	-	ปัญหาน้ำท่วมมี ปริมาณลดลง	ลดปัญหาน้ำท่วม ถนน	กองช่าง
๓๙๗	ฝัगतอระบายน้ำ ค.ส.ล. ช.ป่าหมาก ๕ หมู่ ๓	เพื่อระบายน้ำและ ป้องกันน้ำท่วม	ท่อระบายน้ำ ค.ส.ล. Ø ๐.๖๐ ม. จำนวน ๒๐๐ ท่อน พร้อมบ่อพัก ค.ส.ล.	-	-	๓๒๐,๐๐๐	๓๒๐,๐๐๐	-	ปัญหาน้ำท่วมมี ปริมาณลดลง	ลดปัญหาน้ำท่วม ถนน	กองช่าง
๓๙๘	ฝัगतอระบายน้ำ ค.ส.ล. ช.แจะ หมู่ ๕	เพื่อระบายน้ำและ ป้องกันน้ำท่วม	ท่อค.ส.ล. Ø ๑.๐๐ ม. จำนวน ๑๘๐ ท่อน บ่อพัก ค.ส.ล. จำนวน ๒๐ บ่อ	-	-	๓๖๐,๐๐๐	๓๖๐,๐๐๐	-	ปัญหาน้ำท่วมมี ปริมาณลดลง	ลดปัญหาน้ำท่วม ถนน	กองช่าง

ที่	โครงการ	วัตถุประสงค์	เป้าหมาย (ผลผลิตของโครงการ)	งบประมาณ					ตัวชี้วัด (KPI)	ผลที่คาดว่าจะ ได้รับ	หน่วยงาน รับผิดชอบ หลัก
				๒๕๖๑ (บาท)	๒๕๖๒ (บาท)	๒๕๖๓ (บาท)	๒๕๖๔ (บาท)	๒๕๖๕ (บาท)			
๓๙๙	ฝัगतอระบายน้ำ ค.ส.ล. ช.บ่อกุ่ม หมู่ ๕	เพื่อระบายน้ำและ ป้องกันน้ำท่วม	ทอค.ส.ล. Ø ๐.๘๐ ม. จำนวน ๖ ท่อน	-	๒๐๐,๐๐๐	๒๐๐,๐๐๐	-	-	ปัญหาน้ำท่วมมี ปริมาณลดลง	ลดปัญหาน้ำท่วม ถนน	กองช่าง
๔๐๐	ฝัगतอระบายน้ำ ค.ส.ล. ถ.สุขุมวิท หมู่ ๕	เพื่อระบายน้ำและ ป้องกันน้ำท่วม	ทอค.ส.ล. Ø ๑.๐๐ ม. จำนวน ๑๐๐ ท่อน	-	๒๐๐,๐๐๐	๒๐๐,๐๐๐	-	-	ปัญหาน้ำท่วมมี ปริมาณลดลง	ลดปัญหาน้ำท่วม ถนน	กองช่าง
๔๐๑	ฝัगतอระบายน้ำ ค.ส.ล. ถ.ท่าเรือ - เนินตาแมว หมู่ ๘	เพื่อระบายน้ำและ ป้องกันน้ำท่วม	ทอค.ส.ล. Ø ๑.๐๐ ม. จำนวน ๔๐๐ ท่อน พร้อมบ่อพัก ค.ส.ล.	-	๔๕๐,๐๐๐	๔๕๐,๐๐๐	๔๕๐,๐๐๐	๔๕๐,๐๐๐	ปัญหาน้ำท่วมมี ปริมาณลดลง	ลดปัญหาน้ำท่วม ถนน	กองช่าง
๔๐๒	ฝัगतอระบายน้ำ ค.ส.ล. ช.ด่านเก่า ๑ หมู่ ๘	เพื่อระบายน้ำและ ป้องกันน้ำท่วม	ทอระบายน้ำ ค.ส.ล. Ø ๑.๐๐ ม. ระยะทาง ๕๐ ม. พร้อมบ่อพัก ค.ส.ล. จำนวน ๓๐ บ่อ	-	-	-	๒๒๕,๐๐๐	-	ปัญหาน้ำท่วมมี ปริมาณลดลง	ลดปัญหาน้ำท่วม ถนน	กองช่าง
๔๐๓	ฝัगतอระบายน้ำ ค.ส.ล. ช.ด่านเก่า ๒ หมู่ ๘	เพื่อระบายน้ำและ ป้องกันน้ำท่วม	ทอระบายน้ำ ค.ส.ล. Ø ๑.๐๐ ม. ระยะทาง ๕๐ ม. พร้อมบ่อพัก ค.ส.ล. จำนวน ๒๕ บ่อ	-	-	-	-	๒๒๕,๐๐๐	ปัญหาน้ำท่วมมี ปริมาณลดลง	ลดปัญหาน้ำท่วม ถนน	กองช่าง
๔๐๔	ฝัगतอระบายน้ำ ค.ส.ล. ช.ห้วงเจริญ หมู่ ๘	เพื่อระบายน้ำและ ป้องกันน้ำท่วม	ทอระบายน้ำ ค.ส.ล. Ø ๐.๘๐ ม. ระยะทาง ๑๐๐ ม. พร้อมบ่อพัก ค.ส.ล. จำนวน ๓๐ บ่อ	-	-	-	๔๕๐,๐๐๐	-	ปัญหาน้ำท่วมมี ปริมาณลดลง	ลดปัญหาน้ำท่วม ถนน	กองช่าง

ที่	โครงการ	วัตถุประสงค์	เป้าหมาย (ผลผลิตของโครงการ)	งบประมาณ					ตัวชี้วัด (KPI)	ผลที่คาดว่าจะได้รับ	หน่วยงาน รับผิดชอบหลัก
				๒๕๖๑ (บาท)	๒๕๖๒ (บาท)	๒๕๖๓ (บาท)	๒๕๖๔ (บาท)	๒๕๖๕ (บาท)			
๔๐๕	ฝัगतอระบายน้ำ ค.ส.ล. ช.พัฒนาการ ๓ หมู่ ๘	เพื่อระบายน้ำและ ป้องกันน้ำท่วม	ทอระบายน้ำ ค.ส.ล. Ø ๐.๘๐ ม. ยาว ๒๕ ม.	-	๑๒๐,๐๐๐	-	-	-	ปัญหาน้ำท่วมมี ปริมาณลดลง	ลดปัญหาน้ำท่วม ถนน	กองช่าง
๔๐๖	ฝัगतอระบายน้ำ ค.ส.ล. ถ.เนินตาแมว - ด่านเก่า หมู่ ๘	เพื่อระบายน้ำและ ป้องกันน้ำท่วม	ทอ ค.ส.ล. Ø ๑.๐๐ ม. พร้อมบ่อพักความยาวรวม ๓๐๐ ม.	-	-	๔๕๐,๐๐๐	๔๕๐,๐๐๐	๔๕๐,๐๐๐	ปัญหาน้ำท่วมมี ปริมาณลดลง	ลดปัญหาน้ำท่วม ถนน	กองช่าง
๔๐๗	ฝัगतอระบายน้ำ ค.ส.ล. ช.พัฒนาการ ๑ หมู่ ๘	เพื่อระบายน้ำและ ป้องกันน้ำท่วม	ทอ ค.ส.ล. Ø ๐.๘๐ ม. จำนวน ๑๐๐ ท่อน	-	-	-	๓๒๐,๐๐๐	-	ปัญหาน้ำท่วมมี ปริมาณลดลง	ลดปัญหาน้ำท่วม ถนน	กองช่าง
๔๐๘	ฝัगतอระบายน้ำ ค.ส.ล. ช.หนองคล้า หมู่ ๙	เพื่อระบายน้ำและ ป้องกันน้ำท่วม	ทอ ค.ส.ล. Ø ๐.๖๐ ม. จำนวน ๑๐๐ ท่อน พร้อมบ่อพัก	-	-	-	๓๐๐,๐๐๐	-	ปัญหาน้ำท่วมมี ปริมาณลดลง	ลดปัญหาน้ำท่วม ถนน	กองช่าง
๔๐๙	ก่อสร้างตาดคอนกรีต ถ.พัฒนาการปลายคลอง - เขาระกำ หมู่ ๑๐	เพื่อระบายน้ำและ ป้องกันน้ำท่วม	ตาดคอนกรีต จำนวน ๑ จุด	-	๑๐๐,๐๐๐	-	-	-	ปัญหาน้ำท่วมมี ปริมาณลดลง	ลดปัญหาน้ำท่วม ถนน	กองช่าง
๔๑๐	เรียงหินร่องน้ำ ปากท่อ ช.โกเมท - มาบชลูด หมู่ ๑๑	เพื่อระบายน้ำและ ป้องกันน้ำท่วม	เรียงหินร่องน้ำและปากท่อ ยาว ๓๐ ม.	-	๑๕๐,๐๐๐	-	-	-	ปัญหาน้ำท่วมมี ปริมาณลดลง	ลดปัญหาน้ำท่วม ถนน	กองช่าง
๔๑๑	ก่อสร้างตาดคอนกรีต ช.หินเพลิง หมู่ ๑๑	เพื่อระบายน้ำและ ป้องกันน้ำท่วม	ตาดคอนกรีต จำนวน ๑ แห่ง	-	๒๐๐,๐๐๐	-	-	-	ปัญหาน้ำท่วมมี ปริมาณลดลง	ลดปัญหาน้ำท่วม ถนน	กองช่าง

ที่	โครงการ	วัตถุประสงค์	เป้าหมาย (ผลผลิตของโครงการ)	งบประมาณ					ตัวชี้วัด (KPI)	ผลที่คาดว่าจะ ได้รับ	หน่วยงาน รับผิดชอบ หลัก
				๒๕๖๑ (บาท)	๒๕๖๒ (บาท)	๒๕๖๓ (บาท)	๒๕๖๔ (บาท)	๒๕๖๕ (บาท)			
๔๑๒	ฝัगतอระบายน้ำ ค.ส.ล. ช.ท้ายไปรษณีย์ หมู่ ๑๒	เพื่อระบายน้ำและ ป้องกันน้ำท่วม	ทอค.ส.ล. ๑ ๐.๘๐ ม. จำนวน ๑๐๐ ท่อน	-	-	-	๔๕๐,๐๐๐	-	ปัญหาน้ำท่วมมี ปริมาณลดลง	ลดปัญหาน้ำท่วม ถนน	กองช่าง
๔๑๓	ฝัगतอระบายน้ำ ค.ส.ล. ช.ใหม่ หมู่ ๑๒	เพื่อระบายน้ำและ ป้องกันน้ำท่วม	ทอค.ส.ล. ๑ ๐.๘๐ ม. จำนวน ๑๕๐ ท่อน พร้อมบ่อพักค.ส.ล.	-	๓๐,๐๐๐	-	-	-	ปัญหาน้ำท่วมมี ปริมาณลดลง	ลดปัญหาน้ำท่วม ถนน	กองช่าง
๔๑๔	ฝัगतอระบายน้ำ ค.ส.ล. ช.ซาฟา หมู่ ๑๒	เพื่อระบายน้ำและ ป้องกันน้ำท่วม	ทอค.ส.ล. ๑๐.๖๐ ม. จำนวน ๑๐๐ ท่อน พร้อมบ่อพัก ค.ส.ล.	-	๓๐,๐๐๐	-	-	-	ปัญหาน้ำท่วมมี ปริมาณลดลง	ลดปัญหาน้ำท่วม ถนน	กองช่าง
๔๑๕	ฝัगतอระบายน้ำ ค.ส.ล. ช.เบียร์วุ่น หมู่ ๑๒	เพื่อระบายน้ำและ ป้องกันน้ำท่วม	ทอค.ส.ล. ๑ ๐.๘๐ ม. จำนวน ๑๒๐ ท่อน	-	๓๐,๐๐๐	-	-	-	ปัญหาน้ำท่วมมี ปริมาณลดลง	ลดปัญหาน้ำท่วม ถนน	กองช่าง
๔๑๖	ฝัगतอระบายน้ำ ค.ส.ล. หมู่บ้านร่มสุข หมู่ ๑๒	เพื่อระบายน้ำและ ป้องกันน้ำท่วม	ทอค.ส.ล. ๑ ๐.๘๐ ม. จำนวน ๑๕ ท่อน	-	๓๐,๐๐๐	-	-	-	ปัญหาน้ำท่วมมี ปริมาณลดลง	ลดปัญหาน้ำท่วม ถนน	กองช่าง
๔๑๘	ฝัगतอระบายน้ำ ค.ส.ล. หมู่บ้านโชคชัย หมู่ ๑๒	เพื่อระบายน้ำและ ป้องกันน้ำท่วม	ทอค.ส.ล. ๑ ๐.๖๐ ม. จำนวน ๑๕ ท่อน	-	๓๐,๐๐๐	-	-	-	ปัญหาน้ำท่วมมี ปริมาณลดลง	ลดปัญหาน้ำท่วม ถนน	กองช่าง
๔๑๙	ฝัगतอระบายน้ำ ค.ส.ล. ช.หอมสุตจิตร หมู่ ๑๒	เพื่อระบายน้ำและ ป้องกันน้ำท่วม	ทอค.ส.ล. ๑ ๐.๖๐ ม. จำนวน ๑๒ ท่อน	-	๓๐,๐๐๐	-	-	-	ปัญหาน้ำท่วมมี ปริมาณลดลง	ลดปัญหาน้ำท่วม ถนน	กองช่าง
๔๑๐	ฝัगतอระบายน้ำ ค.ส.ล. ช.สหกรณ์ครู หมู่ ๑๒	เพื่อระบายน้ำและ ป้องกันน้ำท่วม	ทอค.ส.ล. ๑ ๐.๖๐ ม. จำนวน ๗๕ ท่อนพร้อมบ่อ พัก ค.ส.ล.	-	๓๐,๐๐๐	-	-	-	ปัญหาน้ำท่วมมี ปริมาณลดลง	ลดปัญหาน้ำท่วม ถนน	กองช่าง

ที่	โครงการ	วัตถุประสงค์	เป้าหมาย (ผลผลิตของโครงการ)	งบประมาณ					ตัวชี้วัด (KPI)	ผลที่คาดว่าจะได้รับ	หน่วยงาน รับผิดชอบหลัก
				๒๕๖๑ (บาท)	๒๕๖๒ (บาท)	๒๕๖๓ (บาท)	๒๕๖๔ (บาท)	๒๕๖๕ (บาท)			
๔๑๑	ฝัगतอระบายน้ำ ค.ส.ล. ช.สามท่านเจ้าคุณ หมู่ ๑๒	เพื่อระบายน้ำและ ป้องกันน้ำท่วม	ทอค.ส.ล. Ø ๐.๘๐ ม. จำนวน ๑๕๐ ท่อน	-	๓๐,๐๐๐	-	-	-	ปัญหาน้ำท่วมมี ปริมาณลดลง	ลดปัญหาน้ำท่วม ถนน	กองช่าง
๔๑๒	ฝัगतอระบายน้ำ ค.ส.ล. หมู่บ้านเจริญศิริ หมู่ ๑๒	เพื่อระบายน้ำและ ป้องกันน้ำท่วม	ทอค.ส.ล. Ø ๐.๖๐ ม. จำนวน ๕๐ ท่อน	-	๓๐,๐๐๐	-	-	-	ปัญหาน้ำท่วมมี ปริมาณลดลง	ลดปัญหาน้ำท่วม ถนน	กองช่าง
๔๑๓	ฝัगतอระบายน้ำ ค.ส.ล. ช.สารเงิน หมู่ ๑๒	เพื่อระบายน้ำและ ป้องกันน้ำท่วม	ทอค.ส.ล. Ø ๐.๘๐ ม. จำนวน ๑๒ ท่อน	-	๓๐,๐๐๐	-	-	-	ปัญหาน้ำท่วมมี ปริมาณลดลง	ลดปัญหาน้ำท่วม ถนน	กองช่าง
๔๑๔	ฝัगतอระบายน้ำ ค.ส.ล. ช.หลังจวน ๑ หมู่ ๑๒	เพื่อระบายน้ำและ ป้องกันน้ำท่วม	ทอค.ส.ล. Ø ๐.๖๐ ม. จำนวน ๑๒ ท่อน	-	๓๐,๐๐๐	-	-	-	ปัญหาน้ำท่วมมี ปริมาณลดลง	ลดปัญหาน้ำท่วม ถนน	กองช่าง
๔๑๕	ซ่อมแซมฝาบ่อพักน้ำ ช.ทีเจ - ทุ่งกก หมู่ ๑	เพื่อให้เกิดความ ปลอดภัยแก่ผู้ใช้ถนน	ซ่อมแซมฝาบ่อพักน้ำที่ชำรุด	-	๕๐,๐๐๐	-	-	-	ปัญหาน้ำท่วมมี ปริมาณลดลง	ลดปัญหาน้ำท่วม ถนน	กองช่าง
๔๑๖	ซ่อมแซมฝาบ่อพักน้ำ หมู่บ้านกรุงไทย หมู่ ๒	เพื่อให้เกิดความ ปลอดภัยแก่ผู้ใช้ถนน	ซ่อมแซมฝาบ่อพักน้ำที่ชำรุด	-	๕๐,๐๐๐	-	-	-	ปัญหาน้ำท่วมมี ปริมาณลดลง	ลดปัญหาน้ำท่วม ถนน	กองช่าง
๔๑๗	ซ่อมแซมฝาบ่อพักน้ำ ช.บัวตรี หมู่ ๒	เพื่อให้เกิดความ ปลอดภัยแก่ผู้ใช้ถนน	ซ่อมแซมฝาบ่อพักน้ำที่ชำรุด	-	๕๐,๐๐๐	-	-	-	ปัญหาน้ำท่วมมี ปริมาณลดลง	ลดปัญหาน้ำท่วม ถนน	กองช่าง
๔๑๘	ซ่อมแซมฝาบ่อพักน้ำ หมู่บ้านวิสุทธิแพทย์ หมู่ ๒	เพื่อให้เกิดความ ปลอดภัยแก่ผู้ใช้ถนน	ซ่อมแซมฝาบ่อพักน้ำที่ชำรุด	-	๕๐,๐๐๐	-	-	-	ปัญหาน้ำท่วมมี ปริมาณลดลง	ลดปัญหาน้ำท่วม ถนน	กองช่าง
๔๑๙	ซ่อมแซมฝาบ่อพักน้ำ หมู่บ้านมั่นคง หมู่ ๒	เพื่อให้เกิดความ ปลอดภัยแก่ผู้ใช้ถนน	ซ่อมแซมฝาบ่อพักน้ำที่ชำรุด	-	๕๐,๐๐๐	-	-	-	ปัญหาน้ำท่วมมี ปริมาณลดลง	ลดปัญหาน้ำท่วม ถนน	กองช่าง
๔๒๐	ก่อสร้างท่อลอดเหลี่ยม คสล. (Box Convert) ช.บัวเขียว หมู่ ๒	เพื่อระบายน้ำและ ป้องกันน้ำท่วม	ท่อขนาด ๑.๘๐x๑.๘๐x๖ ม. ชนิด ๒ ช่อง	-	-	๑,๐๐๐,๐๐๐	-	-	ประชาชนพึงพอใจต่อ การก่อสร้างท่อลอด เหลี่ยมร้อยละ ๘๐	เพื่อป้องกัน น้ำท่วม	กองช่าง

ที่	โครงการ	วัตถุประสงค์	เป้าหมาย (ผลผลิตของโครงการ)	งบประมาณ					ตัวชี้วัด (KPI)	ผลที่คาดว่าจะ ได้รับ	หน่วยงาน รับผิดชอบ หลัก
				๒๕๖๑ (บาท)	๒๕๖๒ (บาท)	๒๕๖๓ (บาท)	๒๕๖๔ (บาท)	๒๕๖๕ (บาท)			
๔๒๑	ก่อสร้างท่อลอดเหลี่ยม คสล. (Box Convert) ข้างถนน สุขุมวิท (คลองหนองบัว) หมู่ ๒	เพื่อระบายน้ำและ ป้องกันน้ำท่วม	ท่อขนาด ๑.๘๐x๑.๘๐x๖ ม. ชนิด ๔ ช่อง	-	๑,๐๐๐,๐๐๐	-	-	-	ประชาชนพึงพอใจ ต่อการก่อสร้างท่อ ลอดเหลี่ยม ร้อยละ ๘๐	เพื่อป้องกัน น้ำท่วม	กองช่าง
๔๒๒	ก่อสร้างท่อลอดเหลี่ยม คสล. (Box Convert) คลอง หนองบัว-คลองยายขวัญ หมู่ ๒	เพื่อระบายน้ำและ ป้องกันน้ำท่วม	ท่อขนาด ๑.๘๐x๑.๘๐x๖ ม. ชนิด ๒ ช่อง	-	๕๐๐,๐๐๐	-	-	-	ประชาชนพึงพอใจ ต่อการก่อสร้างท่อ ลอดเหลี่ยม ร้อยละ ๘๐	เพื่อป้องกัน น้ำท่วม	กองช่าง
๔๒๓	ก่อสร้างท่อลอดเหลี่ยม คสล. ซ.ภมร ๓ หมู่ ๒	เพื่อระบายน้ำและ ป้องกันน้ำท่วม	ท่อขนาด ๑.๘๐x๑.๘๐x๖ ม. ชนิด ๒ ช่อง	-	-	๕๐๐,๐๐๐	-	-	ประชาชนพึงพอใจต่อ การก่อสร้างท่อลอด เหลี่ยม ร้อยละ ๘๐	เพื่อป้องกัน น้ำท่วม	กองช่าง
๔๒๔	ก่อสร้างท่อลอดเหลี่ยม คสล. (Box Convert) ถนนหนองบัว-เกาะตะเคียน หมู่ ๒	เพื่อระบายน้ำและ ป้องกันน้ำท่วม	ท่อขนาด ๑.๘๐x๑.๘๐x๖ ม. ชนิด ๒ ช่อง	-	๕๐๐,๐๐๐	-	-	๕๐๐,๐๐๐	ประชาชนพึงพอใจ ต่อการก่อสร้างท่อ ลอดเหลี่ยม ร้อยละ ๘๐	เพื่อป้องกัน น้ำท่วม	กองช่าง
๔๒๕	ก่อสร้างท่อลอดเหลี่ยม คสล. (Box Convert) ซ.สองพี่น้อง หมู่ ๓	เพื่อระบายน้ำและ ป้องกันน้ำท่วม	ท่อขนาด ๑.๘๐x๑.๘๐x๖ ม. ชนิด ๒ ช่อง	-	๕๐๐,๐๐๐	-	-	-	ประชาชนพึงพอใจ ต่อการก่อสร้างท่อ ลอดเหลี่ยม ร้อยละ ๘๐	เพื่อป้องกัน น้ำท่วม	กองช่าง

ที่	โครงการ	วัตถุประสงค์	เป้าหมาย (ผลผลิตของโครงการ)	งบประมาณ					ตัวชี้วัด (KPI)	ผลที่คาดว่าจะ ได้รับ	หน่วยงาน รับผิดชอบ หลัก
				๒๕๖๑ (บาท)	๒๕๖๒ (บาท)	๒๕๖๓ (บาท)	๒๕๖๔ (บาท)	๒๕๖๕ (บาท)			
๔๒๖	ก่อสร้างท่อลอดเหลี่ยม คสล. (Box Convert) ช.ริมอ่าง หมู่ ๓	เพื่อระบายน้ำและ ป้องกันน้ำท่วม	ท่อขนาด ๑.๘๐x๑.๘๐x๖ ม. ชนิด ๒ ช่อง	-	-	๕๐๐,๐๐๐	-	-	ประชาชนพึงพอใจ ต่อการก่อสร้างท่อ ลอดเหลี่ยม ร้อยละ ๘๐	เพื่อป้องกัน น้ำท่วม	กองช่าง
๔๒๗	ก่อสร้างท่อลอดเหลี่ยม คสล. สระน้ำสระสี่เหลี่ยม หมู่ ๓	เพื่อระบายน้ำและ ป้องกันน้ำท่วม	ท่อขนาด ๑.๘๐x๑.๘๐x๖ ม. ชนิด ๒ ช่อง	-	-	-	-	๘๐๐,๐๐๐	ประชาชนพึงพอใจ ต่อการก่อสร้างท่อ ลอดเหลี่ยม ร้อยละ ๘๐	เพื่อป้องกัน น้ำท่วม	กองช่าง
๔๒๘	ก่อสร้างท่อลอดเหลี่ยม คสล. ช.หิวนรัตน์ หมู่ ๔	เพื่อระบายน้ำและ ป้องกันน้ำท่วม	ท่อขนาด ๑.๘๐x๑.๘๐x๖ ม. ชนิด ๒ ช่อง	-	-	-	๘๐๐,๐๐๐	-	ประชาชนพึงพอใจต่อ การก่อสร้างท่อลอด เหลี่ยม ร้อยละ ๘๐	เพื่อป้องกัน น้ำท่วม	กองช่าง
๔๒๙	ก่อสร้างท่อลอดเหลี่ยม คสล. ช.เนินใหญ่-ทุ่งสามง่าม หมู่ ๔	เพื่อระบายน้ำและ ป้องกันน้ำท่วม	ท่อขนาด ๑.๘๐x๑.๘๐x๖ ม. ชนิด ๒ ช่อง	-	-	๕๐๐,๐๐๐	-	-	ประชาชนพึงพอใจต่อ การก่อสร้างท่อลอด เหลี่ยมร้อยละ ๘๐	เพื่อป้องกัน น้ำท่วม	กองช่าง
๔๓๐	ก่อสร้างท่อลอดเหลี่ยม คสล. ช.สำราญ หมู่ ๔	เพื่อระบายน้ำและ ป้องกันน้ำท่วม	ท่อขนาด ๑.๘๐x๑.๘๐x๖ ม. ชนิด ๒ ช่อง	-	-	-	-	๕๐๐,๐๐๐	ประชาชนพึงพอใจต่อ การก่อสร้างท่อลอด เหลี่ยมร้อยละ ๘๐	เพื่อป้องกัน น้ำท่วม	กองช่าง
๔๓๑	ก่อสร้างท่อลอดเหลี่ยม คสล. ช.นาแดง หมู่ ๔	เพื่อระบายน้ำและ ป้องกันน้ำท่วม	ท่อขนาด ๑.๘๐x๑.๘๐x๖ ม. ชนิด ๒ ช่อง	-	๕๐๐,๐๐๐	-	-	๕๐๐,๐๐๐	ประชาชนพึงพอใจต่อ การก่อสร้างท่อลอด เหลี่ยม ร้อยละ ๘๐	เพื่อป้องกัน น้ำท่วม	กองช่าง

ที่	โครงการ	วัตถุประสงค์	เป้าหมาย (ผลผลิตของโครงการ)	งบประมาณ					ตัวชี้วัด (KPI)	ผลที่คาดว่าจะได้รับ	หน่วยงาน รับผิดชอบหลัก
				๒๕๖๑ (บาท)	๒๕๖๒ (บาท)	๒๕๖๓ (บาท)	๒๕๖๔ (บาท)	๒๕๖๕ (บาท)			
๔๓๒	ก่อสร้างท่อลอดเหล็กม คสล. ซ.ปลายคลองแขวน หมู่ ๔	เพื่อระบายน้ำและ ป้องกันน้ำท่วม	ท่อขนาด ๑.๘๐x๑.๘๐x๖ ม. ชนิด ๒ ช่อง	-	-	-	๕๐๐,๐๐๐	-	ประชาชนพึงพอใจต่อ การก่อสร้างท่อลอด เหล็กม ร้อยละ ๘๐	เพื่อป้องกัน น้ำท่วม	กองช่าง
๔๓๓	ก่อสร้างท่อลอดเหล็กม คสล. ซ.เกาะยายนุ่น หมู่ ๕	เพื่อระบายน้ำและ ป้องกันน้ำท่วม	ท่อขนาด ๑.๘๐x๑.๘๐x๖ ม. ชนิด ๒ ช่อง	-	๕๐๐,๐๐๐	-	-	-	ประชาชนพึงพอใจต่อ การก่อสร้างท่อลอด เหล็กม ร้อยละ ๘๐	เพื่อป้องกัน น้ำท่วม	กองช่าง
๔๓๔	ก่อสร้างท่อลอดเหล็กม คสล. ซ.ประสารทองเชื่อม หมู่ ๕	เพื่อระบายน้ำและ ป้องกันน้ำท่วม	ท่อขนาด ๑.๘๐x๑.๘๐x๖ ม. ชนิด ๒ ช่อง	-	-	๕๐๐,๐๐๐	-	๕๐๐,๐๐๐	ประชาชนพึงพอใจต่อ การก่อสร้างท่อลอด เหล็กม ร้อยละ ๘๐	เพื่อป้องกัน น้ำท่วม	กองช่าง
๔๓๕	ก่อสร้างท่อลอดเหล็กมคสล. ซ.ตรอกใน - ราษฎร์ร่วมใจ หมู่ ๕	เพื่อระบายน้ำและ ป้องกันน้ำท่วม	ท่อขนาด ๑.๘๐x๑.๘๐x๖ ม. ชนิด ๒ ช่อง	-	-	๘๐๐,๐๐๐	-	-	ประชาชนพึงพอใจต่อ การก่อสร้างท่อลอด เหล็กม ร้อยละ ๘๐	เพื่อป้องกัน น้ำท่วม	กองช่าง
๔๓๖	ก่อสร้างท่อลอดเหล็กม คสล. ซ.บ่อกุ่ม หมู่ ๕	เพื่อระบายน้ำและ ป้องกันน้ำท่วม	ท่อขนาด ๑.๘๐x๑.๘๐x๖ ม. ชนิด ๒ ช่อง	-	-	๕๕๐,๐๐๐	-	-	ประชาชนพึงพอใจต่อ การก่อสร้างท่อลอด เหล็กม ร้อยละ ๘๐	เพื่อป้องกัน น้ำท่วม	กองช่าง
๔๓๗	ก่อสร้างท่อลอดเหล็กม คสล. ซ.ศาลาหมู่บ้าน หมู่ ๕	เพื่อระบายน้ำและ ป้องกันน้ำท่วม	ท่อขนาด ๑.๘๐x๑.๘๐x๖ ม. ชนิด ๒ ช่อง	-	๘๐๐,๐๐๐	๘๐๐,๐๐๐	-	๘๐๐,๐๐๐	ประชาชนพึงพอใจต่อ การก่อสร้างท่อลอด เหล็กม ร้อยละ ๘๐	เพื่อป้องกัน น้ำท่วม	กองช่าง
๔๓๘	ก่อสร้างท่อลอดเหล็กม คสล. ซ.ทุ่งจั้น-ทุ่งเจริญ หมู่ ๖	เพื่อระบายน้ำและ ป้องกันน้ำท่วม	ท่อขนาด ๑.๘๐x๑.๘๐x๖ ม. ชนิด ๒ ช่อง	-	-	-	๕๐๐,๐๐๐	-	ประชาชนพึงพอใจต่อ การก่อสร้างท่อลอด เหล็กม ร้อยละ ๘๐	เพื่อป้องกัน น้ำท่วม	กองช่าง

ที่	โครงการ	วัตถุประสงค์	เป้าหมาย (ผลผลิตของโครงการ)	งบประมาณ					ตัวชี้วัด (KPI)	ผลที่คาดว่าจะได้รับ	หน่วยงาน รับผิดชอบหลัก
				๒๕๖๑ (บาท)	๒๕๖๒ (บาท)	๒๕๖๓ (บาท)	๒๕๖๔ (บาท)	๒๕๖๕ (บาท)			
๔๓๙	ก่อสร้างท่อลอดเหล็กม.คส.ช.เนินตะแคง หมู่ ๖	เพื่อระบายน้ำและป้องกันน้ำท่วม	ท่อขนาด ๑.๘๐x๑.๘๐x๖ ม. ชนิด ๒ ช่อง	-	-	๕๐๐,๐๐๐	-	-	ประชาชนพึงพอใจต่อการก่อสร้างท่อลอดเหล็กม. ร้อยละ ๘๐	เพื่อป้องกันน้ำท่วม	กองช่าง
๔๔๐	ก่อสร้างท่อลอดเหล็กม.คส.ช.บึงบอน หมู่ ๖	เพื่อระบายน้ำและป้องกันน้ำท่วม	ท่อขนาด ๑.๘๐x๑.๘๐x๖ ม. ชนิด ๒ ช่อง	-	๕๐๐,๐๐๐	-	-	-	ประชาชนพึงพอใจต่อการก่อสร้างท่อลอดเหล็กม. ร้อยละ ๘๐	เพื่อป้องกันน้ำท่วม	กองช่าง
๔๔๑	ก่อสร้างท่อลอดเหล็กม.ช.สามพี่น้อง หมู่ ๖	เพื่อระบายน้ำและป้องกันน้ำท่วม	ท่อขนาด ๑.๘๐x๑.๘๐x๖ ม. ชนิด ๒ ช่อง	-	-	๕๐๐,๐๐๐	-	-	ประชาชนพึงพอใจต่อการก่อสร้างท่อลอดเหล็กม. ร้อยละ ๘๑	เพื่อป้องกันน้ำท่วม	กองช่าง
๔๔๒	ก่อสร้างท่อลอดเหล็กม.คส.ช.หนองตาใกล้-คลองตะโปน หมู่ ๗	เพื่อระบายน้ำและป้องกันน้ำท่วม	ท่อขนาด ๑.๘๐x๑.๘๐x๖ ม. ชนิด ๒ ช่อง	-	๕๐๐,๐๐๐	-	๕๐๐,๐๐๐	-	ประชาชนพึงพอใจต่อการก่อสร้างท่อลอดเหล็กม. ร้อยละ ๘๐	เพื่อป้องกันน้ำท่วม	กองช่าง
๔๔๓	ก่อสร้างท่อลอดเหล็กม.คส.ช.ทองคำดี หมู่ ๗	เพื่อระบายน้ำและป้องกันน้ำท่วม	ท่อขนาด ๑.๘๐x๑.๘๐x๖ ม. ชนิด ๒ ช่อง	-	-	๕๐๐,๐๐๐	-	-	ประชาชนพึงพอใจต่อการก่อสร้างท่อลอดเหล็กม. ร้อยละ ๘๐	เพื่อป้องกันน้ำท่วม	กองช่าง
๔๔๔	ก่อสร้างท่อลอดเหล็กม.คส.ช.คลองหนองแหน หมู่ ๗	เพื่อระบายน้ำและป้องกันน้ำท่วม	ท่อขนาด ๑.๘๐x๑.๘๐x๖ ม. ชนิด ๒ ช่อง	-	-	-	-	๕๐๐,๐๐๐	ประชาชนพึงพอใจต่อการก่อสร้างท่อลอดเหล็กม. ร้อยละ ๘๐	เพื่อป้องกันน้ำท่วม	กองช่าง
๔๔๕	ก่อสร้างท่อลอดเหล็กม.คส.ช.หนองพรุ หมู่ ๗	เพื่อระบายน้ำและป้องกันน้ำท่วม	ท่อขนาด ๑.๘๐x๑.๘๐x๖ ม. ชนิด ๒ ช่อง	-	-	-	-	๕๐๐,๐๐๐	ประชาชนพึงพอใจต่อการก่อสร้างท่อลอดเหล็กม. ร้อยละ ๘๐	เพื่อป้องกันน้ำท่วม	กองช่าง

ที่	โครงการ	วัตถุประสงค์	เป้าหมาย (ผลผลิตของโครงการ)	งบประมาณ					ตัวชี้วัด (KPI)	ผลที่คาดว่าจะได้รับ	หน่วยงาน รับผิดชอบหลัก
				๒๕๖๑ (บาท)	๒๕๖๒ (บาท)	๒๕๖๓ (บาท)	๒๕๖๔ (บาท)	๒๕๖๕ (บาท)			
๔๔๖	ก่อสร้างท่อลอดเหล็กม ๒ คสล. ช.วัดเกาะมะปริง หมู่ ๙	เพื่อระบายน้ำและ ป้องกันน้ำท่วม	ท่อขนาด ๑.๘๐x๑.๘๐x๖ ม. ชนิด ๒ ช่อง	-	๕๐๐,๐๐๐	-	๕๐๐,๐๐๐	-	ประชาชนพึงพอใจต่อ การก่อสร้างท่อลอด เหล็กม ร้อยละ ๘๐	เพื่อป้องกัน น้ำท่วม	กองช่าง
๔๔๗	ก่อสร้างท่อลอดเหล็กม ๒ คสล. ช.พุทธมณฑล (ข้างบ้านหอมสมชาย) หมู่ ๙	เพื่อระบายน้ำและ ป้องกันน้ำท่วม	ท่อขนาด ๑.๘๐x๑.๘๐x๖ ม. ชนิด ๒ ช่อง	-	-	๕๐๐,๐๐๐	-	-	ประชาชนพึงพอใจต่อ การก่อสร้างท่อลอด เหล็กม ร้อยละ ๘๐	เพื่อป้องกัน น้ำท่วม	กองช่าง
๔๔๘	ก่อสร้างท่อลอดเหล็กม ๒ คสล. ช.เขาระกำ ๑/๑ หมู่ ๑๐	เพื่อระบายน้ำและ ป้องกันน้ำท่วม	ท่อขนาด ๑.๘๐x๑.๘๐x๖ ม. ชนิด ๒ ช่อง	-	-	-	๕๐๐,๐๐๐	-	ประชาชนพึงพอใจต่อ การก่อสร้างท่อลอด เหล็กม ร้อยละ ๘๐	เพื่อป้องกัน น้ำท่วม	กองช่าง
๔๔๙	ก่อสร้างท่อลอดเหล็กม ๒ คสล. ช.ตั้งทรงเกียรติ หมู่ ๑๐	เพื่อระบายน้ำและ ป้องกันน้ำท่วม	ขนาด ๑.๘x๑.๘ ม. จำนวน ๒ ช่อง	-	-	๔๔๐,๐๐๐	-	-	ประชาชนพึงพอใจต่อ การก่อสร้างท่อลอด เหล็กม ร้อยละ ๘๐	เพื่อป้องกัน น้ำท่วม	กองช่าง
๔๕๐	ก่อสร้างท่อลอดเหล็กม ๒ คสล. ช.คลองจิก หมู่ ๑๐	เพื่อระบายน้ำและ ป้องกันน้ำท่วม	ท่อขนาด ๑.๘๐x๑.๘๐x๖ ม. ชนิด ๒ ช่อง	-	-	๕๐๐,๐๐๐	-	-	ประชาชนพึงพอใจต่อ การก่อสร้างท่อลอด เหล็กม ร้อยละ ๘๐	เพื่อป้องกัน น้ำท่วม	กองช่าง
๔๕๑	ก่อสร้างท่อลอดเหล็กม ๒ คสล. ช.ประกิจ หมู่ ๑๑	เพื่อระบายน้ำและ ป้องกันน้ำท่วม	ท่อขนาด ๑.๘๐x๑.๘๐x๖ ม. ชนิด ๒ ช่อง	-	-	-	-	๕๐๐,๐๐๐	ประชาชนพึงพอใจต่อ การก่อสร้างท่อลอด เหล็กม ร้อยละ ๘๐	เพื่อป้องกัน น้ำท่วม	กองช่าง
๔๕๒	ก่อสร้างท่อลอดเหล็กม ๒ คสล. ช.มาบตอง-เนินตั้ง หมู่ ๑๑	เพื่อระบายน้ำและ ป้องกันน้ำท่วม	ท่อขนาด ๑.๘๐x๑.๘๐x๖ ม. ชนิด ๒ ช่อง	-	๕๐๐,๐๐๐	-	-	-	ประชาชนพึงพอใจต่อ การก่อสร้างท่อลอด เหล็กม ร้อยละ ๘๐	เพื่อป้องกัน น้ำท่วม	กองช่าง
๔๕๓	ก่อสร้างสะพาน คสล. ช.ล้อเกวียน หมู่ ๑	เพื่อให้ประชาชนได้ รับความสะดวกใน การสัญจรไปมา	ก่อสร้างสะพาน คสล. กว้าง ๔ ม. ยาว ๑๐ ม.	-	-	-	-	๘๐๐,๐๐๐	ประชาชนพึงพอใจ ต่อการก่อสร้าง สะพานร้อยละ ๘๐	ประชาชนสัญจร ไป-มาได้สะดวก	กองช่าง

ที่	โครงการ	วัตถุประสงค์	เป้าหมาย (ผลผลิตของโครงการ)	งบประมาณ					ตัวชี้วัด (KPI)	ผลที่คาดว่าจะได้รับ	หน่วยงาน รับผิดชอบหลัก
				๒๕๖๑ (บาท)	๒๕๖๒ (บาท)	๒๕๖๓ (บาท)	๒๕๖๔ (บาท)	๒๕๖๕ (บาท)			
๔๕๔	ขยายสะพานคอนกรีต ช.มัสยิด หมู่ ๓	เพื่อปรับปรุงเส้นทาง คมนาคมให้ใช้งานได้ดี	ขยายสะพานขนาด กว้าง ๕ ม. ยาว ๖ ม.	-	-	๓๐๐,๐๐๐	-	๓๐๐,๐๐๐	ประชาชนพึงพอใจต่อ การขยายสะพาน ร้อยละ ๘๐	ประชาชนสัญจร ไป-มาได้สะดวก	กองช่าง
๔๕๕	ก่อสร้างสะพานสูง ช.เนินใหญ่-ทุ่งสามง่าม หมู่ ๔	เพื่อให้ประชาชน ได้รับความสะดวกใน การสัญจรไป-มา	ก่อสร้างสะพาน คสล. กว้าง ๔ ม. ยาว ๑๐ ม.	-	๘๐๐,๐๐๐	-	-	-	ประชาชนพึงพอใจ ต่อการก่อสร้าง สะพาน ร้อยละ ๘๐	ประชาชนสัญจร ไป-มาได้สะดวก	กองช่าง
๔๕๖	ก่อสร้างสะพานคลอง เขาระกำ(สะพานสูง) หมู่ ๔	เพื่อให้ประชาชนได้ รับความสะดวกใน การสัญจรไปมา	ก่อสร้างสะพาน คสล. กว้าง ๔ ม. ยาว ๕๐ ม.	-	-	-	-	๕,๐๐๐,๐๐๐	ประชาชนพึงพอใจ ต่อการก่อสร้างสะพาน ร้อยละ ๘๐	ประชาชนสัญจร ไป-มาได้สะดวก	กองช่าง
๔๕๗	ก่อสร้างสะพานคลองแจว (หน้าบ้านยายเอียง) หมู่ ๔	เพื่อให้ประชาชนได้ รับความสะดวกใน การสัญจรไปมา	ก่อสร้างสะพาน คสล. กว้าง ๔ ม. ยาว ๑๐ ม.	-	๙๐๐,๐๐๐	-	-	-	ประชาชนพึงพอใจ ต่อการก่อสร้าง สะพานร้อยละ ๘๐	ประชาชนสัญจร ไป-มาได้สะดวก	กองช่าง
๔๕๘	ก่อสร้างสะพาน คสล. ช.กำเนิดสินธุ์ หมู่ ๕	เพื่อให้ประชาชนได้ รับความสะดวกใน การสัญจรไปมา	ก่อสร้างสะพาน คสล. กว้าง ๔ ม. ยาว ๑๒ ม.	-	-	๑,๐๐๐,๐๐๐	๑,๐๐๐,๐๐๐	๑,๐๐๐,๐๐๐	ประชาชนพึงพอใจ ต่อการก่อสร้างสะพาน ร้อยละ ๘๐	ประชาชนสัญจร ไป-มาได้สะดวก	กองช่าง
๔๕๙	ก่อสร้างสะพาน คสล. ช.เนินตั้ง ๑/๑ หมู่ ๑๐	เพื่อให้ประชาชนได้ รับความสะดวกใน การสัญจรไปมา	ก่อสร้างสะพาน คสล. กว้าง ๔.๕ ม. ยาว ๖๐ ม.	-	-	๒,๐๐๐,๐๐๐	-	-	ประชาชนพึงพอใจ ต่อการก่อสร้างสะพาน ร้อยละ ๘๐	ประชาชนสัญจร ไป-มาได้สะดวก	กองช่าง
๔๖๐	ก่อสร้างสะพานข้ามคลอง โรงเรียนชาย หมู่ ๑๒ (ซอยโรงเหล็ก)	เพื่อให้ประชาชนได้ รับความสะดวกใน การสัญจรไปมา	ก่อสร้างสะพาน คสล. กว้าง ๔ ม. ยาว ๑๐ ม.	-	๑,๕๐๐,๐๐๐	-	๑,๕๐๐,๐๐๐	-	ประชาชนพึงพอใจต่อ การก่อสร้างสะพาน ข้ามคลองร้อยละ ๘๐	ประชาชนสัญจร ไป-มาได้สะดวก	กองช่าง

ที่	โครงการ	วัตถุประสงค์	เป้าหมาย (ผลผลิตของโครงการ)	งบประมาณ					ตัวชี้วัด (KPI)	ผลที่คาดว่าจะ ได้รับ	หน่วยงาน รับผิดชอบ หลัก
				๒๕๖๑ (บาท)	๒๕๖๒ (บาท)	๒๕๖๓ (บาท)	๒๕๖๔ (บาท)	๒๕๖๕ (บาท)			
๔๖๑	ก่อสร้างฝายชะลอน้ำ ช.หิรินรัตน์ หมู่ ๔	เพื่อให้เกษตรกรมีน้ำใช้ ในการทำเกษตรอย่าง พอเพียง	ฝายจำนวน ๑ แห่ง	-	-	-	-	๑๐๐,๐๐๐	ประชาชนพึงพอใจ ต่อการสร้างฝายชะลอ น้ำร้อยละ ๘๐	เกษตรกรมีน้ำใช้ทำ การเกษตร	กองช่าง
๔๖๒	ก่อสร้างฝายชะลอน้ำ คลองควายแขวน หมู่ ๔	เพื่อให้เกษตรกรมีน้ำใช้ ในการทำเกษตรอย่าง พอเพียง	ฝายจำนวน ๑ แห่ง	-	๓๐,๐๐๐	-	-	๓๐,๐๐๐	ประชาชนพึงพอใจ ต่อการสร้างฝายชะลอ น้ำร้อยละ ๘๐	เกษตรกรมีน้ำใช้ทำ การเกษตร	กองช่าง
๔๖๓	ก่อสร้างฝายชะลอน้ำ ช.สามพี่น้อง หมู่ ๖	เพื่อให้เกษตรกรมีน้ำใช้ ในการทำเกษตรอย่าง พอเพียง	ฝายจำนวน ๑ แห่ง	-	-	๑๐๐,๐๐๐	-	-	ประชาชนพึงพอใจ ต่อการสร้างฝายชะลอ น้ำร้อยละ ๘๐	เกษตรกรมีน้ำใช้ทำ การเกษตร	กองช่าง
๔๖๔	ก่อสร้างฝายชะลอน้ำ คลองหนองบัว หมู่ ๖	เพื่อให้เกษตรกรมีน้ำใช้ ในการทำเกษตรอย่าง พอเพียง	ฝายจำนวน ๑ แห่ง	-	๕๐,๐๐๐	๕๐,๐๐๐	-	-	ประชาชนพึงพอใจ ต่อการสร้างฝายชะลอ น้ำร้อยละ ๘๐	เกษตรกรมีน้ำใช้ทำ การเกษตร	กองช่าง
๔๖๕	ก่อสร้างฝายชะลอน้ำ ช.เนินตะแคง หมู่ ๖	เพื่อให้เกษตรกรมีน้ำใช้ ในการทำเกษตรอย่าง พอเพียง	ฝายจำนวน ๑ แห่ง	-	๕๐,๐๐๐	-	-	-	ประชาชนพึงพอใจ ต่อการสร้างฝายชะลอ น้ำร้อยละ ๘๐	เกษตรกรมีน้ำใช้ทำ การเกษตร	กองช่าง
๔๖๖	ก่อสร้างฝายชะลอน้ำ คลองบึงบอน หมู่ ๖	เพื่อให้เกษตรกรมีน้ำใช้ ในการทำเกษตรอย่าง พอเพียง	ฝายจำนวน ๑ แห่ง	-	-	๕๐,๐๐๐	-	๕๐,๐๐๐	ประชาชนพึงพอใจ ต่อการสร้างฝายชะลอ น้ำร้อยละ ๘๐	เกษตรกรมีน้ำใช้ทำ การเกษตร	กองช่าง
๔๖๗	ก่อสร้างฝายชะลอน้ำ คลองดอนตาปู หมู่ ๗	เพื่อให้เกษตรกรมีน้ำใช้ ในการทำเกษตรอย่าง พอเพียง	ฝายจำนวน ๑ แห่ง	-	๑๕๐,๐๐๐	-	-	-	ประชาชนพึงพอใจ ต่อการสร้างฝายชะลอ น้ำร้อยละ ๘๐	เกษตรกรมีน้ำใช้ทำ การเกษตร	กองช่าง

ที่	โครงการ	วัตถุประสงค์	เป้าหมาย (ผลผลิตของโครงการ)	งบประมาณ					ตัวชี้วัด (KPI)	ผลที่คาดว่าจะ ได้รับ	หน่วยงาน รับผิดชอบ หลัก
				๒๕๖๑ (บาท)	๒๕๖๒ (บาท)	๒๕๖๓ (บาท)	๒๕๖๔ (บาท)	๒๕๖๕ (บาท)			
๔๖๘	ก่อสร้างฝายชะลอน้ำ คลองสามวา หมู่ ๙	เพื่อให้เกษตรกรมีน้ำใช้ ในการทำเกษตรอย่าง พอเพียง	ฝายจำนวน ๑ แห่ง	-	๔๒๐,๐๐๐	-	๔๒๐,๐๐๐	-	ประชาชนพึงพอใจ ต่อการสร้างฝาย ชะลอน้ำร้อยละ ๘๐	เกษตรกรมีน้ำใช้ทำ การเกษตร	กองช่าง
๔๖๙	ก่อสร้างฝายชะลอน้ำ คลองมาบชลุด หมู่ ๙	เพื่อให้เกษตรกรมีน้ำใช้ ในการทำเกษตรอย่าง พอเพียง	ฝายจำนวน ๑ แห่ง	-	-	-	-	๕๐๐,๐๐๐	ประชาชนพึงพอใจ ต่อการสร้างฝาย ชะลอน้ำร้อยละ ๘๐	เกษตรกรมีน้ำใช้ทำ การเกษตร	กองช่าง
๔๗๐	ก่อสร้างฝายชะลอน้ำ ช.บึงบอน หมู่ ๙	เพื่อให้เกษตรกรมีน้ำใช้ ในการทำเกษตรอย่าง พอเพียง	ฝายจำนวน ๑ แห่ง	-	-	๔๐,๐๐๐	-	-	ประชาชนพึงพอใจ ต่อการสร้างฝาย ชะลอน้ำร้อยละ ๘๐	เกษตรกรมีน้ำใช้ทำ การเกษตร	กองช่าง
๔๗๑	ก่อสร้างฝายชะลอน้ำ ช.พ่วงมิตร หมู่ ๙	เพื่อให้เกษตรกรมีน้ำใช้ ในการทำเกษตรอย่าง พอเพียง	ฝายจำนวน ๑ แห่ง	-	๕๐,๐๐๐	-	๕๐,๐๐๐	-	ประชาชนพึงพอใจ ต่อการสร้างฝาย ชะลอน้ำร้อยละ ๘๐	เกษตรกรมีน้ำใช้ทำ การเกษตร	กองช่าง
๑๗๒	ก่อสร้างฝายชะลอน้ำ คลองจิก หมู่ ๑๐	เพื่อให้เกษตรกรมีน้ำใช้ ในการทำเกษตรอย่าง พอเพียง	ฝายจำนวน ๑ แห่ง	-	-	-	-	๕๐๐,๐๐๐	ประชาชนพึงพอใจ ต่อการสร้างฝาย ชะลอน้ำร้อยละ ๘๐	เกษตรกรมีน้ำใช้ทำ การเกษตร	กองช่าง
๔๗๓	ขุดเจาะบ่อบาดาล โรงเรียนหนองบัว หมู่ ๒	เพื่อให้ประชาชนมี น้ำใช้	ขุดเจาะบ่อบาดาล พร้อมติดตั้งอุปกรณ์	-	๑๐๐,๐๐๐	-	-	-	ประชาชนพึงพอใจต่อ การขุดบ่อบาดาล ร้อยละ ๘๐	ประชาชนมีน้ำใช้ เพียงพอ	กองช่าง
๔๗๔	ขุดเจาะบ่อบาดาล ช.บึงบอน หมู่ ๖	เพื่อให้ประชาชนมี น้ำใช้	ขุดเจาะบ่อบาดาล พร้อมติดตั้งอุปกรณ์	-	๑๐๐,๐๐๐	-	๑๐๐,๐๐๐	-	ประชาชนพึงพอใจต่อ การขุดบ่อบาดาล ร้อยละ ๘๐	ประชาชนมีน้ำใช้ เพียงพอ	กองช่าง

ที่	โครงการ	วัตถุประสงค์	เป้าหมาย (ผลผลิตของโครงการ)	งบประมาณ					ตัวชี้วัด (KPI)	ผลที่คาดว่าจะได้รับ	หน่วยงาน รับผิดชอบหลัก
				๒๕๖๑ (บาท)	๒๕๖๒ (บาท)	๒๕๖๓ (บาท)	๒๕๖๔ (บาท)	๒๕๖๕ (บาท)			
๔๗๕	เจาะบ่อบาดาล ช.สวนใน-มาบชลุด หมู่ ๙	เพื่อให้ประชาชนมี น้ำใช้	ขุดเจาะบ่อบาดาล พร้อมติดตั้งอุปกรณ์	-	๑๐๐,๐๐๐	๑๐๐,๐๐๐	-	-	ประชาชนพึงพอใจต่อ การขุดบ่อบาดาล ร้อยละ ๘๐	ประชาชนมีน้ำใช้ เพียงพอ	กองช่าง
๔๗๖	ขุดเจาะบ่อบาดาล ช. สวนใน - หวังไทรรัตน์ หมู่ ๙	เพื่อให้ประชาชนมี น้ำใช้	ขุดเจาะบ่อบาดาล พร้อมติดตั้งอุปกรณ์	-	-	-	-	๑๐๐,๐๐๐	ประชาชนพึงพอใจต่อ การขุดบ่อบาดาล ร้อยละ ๘๐	ประชาชนมีน้ำใช้ เพียงพอ	กองช่าง
๔๗๗	ขุดบ่อบาดาล ช.สุทริวารีย์ หมู่ ๙	เพื่อให้ประชาชนมี น้ำใช้	ขุดเจาะบ่อบาดาล พร้อมติดตั้งอุปกรณ์	-	-	๑๐๐,๐๐๐	-	-	ประชาชนพึงพอใจต่อ การขุดบ่อบาดาล ร้อยละ ๘๐	ประชาชนมีน้ำใช้ เพียงพอ	กองช่าง
๔๗๘	ขุดเจาะบ่อบาดาล ช. คลองจิก หมู่ ๑๐	เพื่อให้ประชาชนมี น้ำใช้	ขุดเจาะบ่อบาดาล พร้อมติดตั้งอุปกรณ์	-	๑๐๐,๐๐๐	-	๑๐๐,๐๐๐	-	ประชาชนพึงพอใจต่อ การขุดบ่อบาดาล ร้อยละ ๘๐	ประชาชนมีน้ำใช้ เพียงพอ	กองช่าง
๔๗๙	ก่อสร้างกำแพงกันดิน ริมคลอง หมู่ ๓	เพื่อป้องกันดินพังจาก การกัดเซาะของน้ำ	กำแพงกันดิน ระยะทาง ๑๐๐ ม. พร้อมเทพื้น คสล.	-	-	๘๐,๐๐๐	-	-	กำแพงกันดิน มีระยะทาง ๑๐๐ ม.	สามารถป้องกัน ดินพังและปรับ ปรุงภูมิทัศน์	กองช่าง
๔๘๐	ขุดสระนาเยื้อง หมู่ ๔	เพื่อให้ประชาชนมี น้ำใช้	ขุดสระน้ำ พื้นที่ ๒ ไร่	-	๒๐,๐๐๐	-	-	-	ประชาชนพึงพอใจต่อ การขุดสระ ร้อยละ ๘๐	ประชาชนมีน้ำใช้ เพียงพอ	กองช่าง
๔๘๑	ก่อสร้างถึงน้ำ คสล. ศาลาмаบน้อย หมู่ ๔	เพื่อให้ประชาชนมี น้ำใช้	ถึงน้ำจำนวน ๒ ถัง	-	๒๐,๐๐๐	-	-	-	ประชาชนพึงพอใจ ต่อการก่อสร้างถึงน้ำ ร้อยละ ๘๐	ประชาชนมีน้ำใช้ เพียงพอ	กองช่าง

ที่	โครงการ	วัตถุประสงค์	เป้าหมาย (ผลผลิตของโครงการ)	งบประมาณ					ตัวชี้วัด (KPI)	ผลที่คาดว่าจะ ได้รับ	หน่วยงาน รับผิดชอบ หลัก
				๒๕๖๑ (บาท)	๒๕๖๒ (บาท)	๒๕๖๓ (บาท)	๒๕๖๔ (บาท)	๒๕๖๕ (บาท)			
๔๘๒	ก่อสร้างกัลกน้ำ คลองหนึ่ง-สามง่าม หมู่ ๔	เพื่อให้ประชาชนมี น้ำใช้	ความยาวกัลกน้ำ ยาว ๕๐๐ ม.	-	-	-	-	๕๐,๐๐๐	ประชาชนพึงพอใจ ต่อการก่อสร้างกา ล็กน้ำร้อยละ ๘๐	ประชาชนมีน้ำใช้ เพียงพอ	กองช่าง
๔๘๓	ก่อสร้างแก้มลิง เนินใหญ่-ทุ่งสามง่าม หมู่ ๔	เพื่อกักเก็บน้ำไว้ใช้	ก่อสร้างแก้มลิง ๑ แห่ง	-	-	๑๐๐,๐๐๐	-	-	ประชาชนพึงพอใจต่อ การก่อสร้างแก้มลิง ร้อยละ ๘๐	ประชาชนมีน้ำใช้ เพียงพอ	กองช่าง
๔๘๔	ก่อสร้างโรงสูบน้ำ ช.ทุ่งจั่น หมู่ ๖	เพื่อให้ประชาชนมี น้ำใช้	ก่อสร้างโรงสูบน้ำ จำนวน ๑ แห่ง	-	-	๒๕๐,๐๐๐	-	-	ประชาชนพึงพอใจ ต่อการสร้างโรงสูบ น้ำร้อยละ ๘๐	เพื่อให้ประชาชน มีน้ำใช้เพียงพอ	กองช่าง
๔๘๕	ก่อสร้างแก้มลิง คลองท้ายวัง หมู่ ๖	เพื่อกักเก็บน้ำไว้ใช้	ก่อสร้างแก้มลิง ๑ แห่ง	-	๑๐๐,๐๐๐	-	-	-	ประชาชนพึงพอใจ ต่อการก่อสร้างแก้มลิง ร้อยละ ๘๐	ประชาชนมีน้ำใช้	กองช่าง
๔๘๖	ก่อสร้างกัลกน้ำ อ่างวังหิน หมู่ ๖	เพื่อให้เกษตรกรมีน้ำ ใช้ในการทำเกษตร อย่างพอเพียง	ความยาวกัลกน้ำ ยาว ๒๐๐ ม.	-	-	-	-	๕๐,๐๐๐	ประชาชนพึงพอใจ ต่อการก่อสร้าง กัลกน้ำ ร้อยละ ๘๐	ประชาชนมีน้ำใช้ เพียงพอ	กองช่าง
๔๘๗	เรียงหินยาแนวหน้าท่อ ระบายน้ำ คสล. ช.โรยยาง-ห้วยไทรรัตน์ หมู่ ๖	เพื่อระบายน้ำและ ป้องกันน้ำท่วม	เรียงหินยาแนวหน้าท่อระบาย น้ำ คสล. กว้าง ๑.๐๐ ม. ยาว ๕๐ ม. สูงเฉลี่ย ๒ ม.	-	๒๐,๐๐๐	๒๐,๐๐๐	-	-	ประชาชนพึงพอใจ ต่อการเรียงหินยาแนว ร้อยละ ๘๐	ลดปัญหาน้ำท่วม ถนน	กองช่าง

ที่	โครงการ	วัตถุประสงค์	เป้าหมาย (ผลผลิตของโครงการ)	งบประมาณ					ตัวชี้วัด (KPI)	ผลที่คาดว่าจะ ได้รับ	หน่วยงาน รับผิดชอบ หลัก
				๒๕๖๑ (บาท)	๒๕๖๒ (บาท)	๒๕๖๓ (บาท)	๒๕๖๔ (บาท)	๒๕๖๕ (บาท)			
๔๘๘	ก่อสร้างแก้มลิง หนองข้างลง หมู่ ๗	เพื่อกักเก็บน้ำไว้ใช้	ก่อสร้างแก้มลิง ๑ แห่ง	-	๑๐๐,๐๐๐	-	-	-	ประชาชนพึงพอใจ ต่อการก่อสร้างแก้มลิง ร้อยละ ๘๐	ประชาชนมีน้ำใช้	กองช่าง
๔๘๙	อนุรักษ์ฟื้นฟูแหล่งน้ำ หนองพรุ หมู่ ๗	เพื่อระบายน้ำและ ป้องกันน้ำท่วม	ฟื้นฟูแหล่งน้ำ ยาว ๕๐๐ ม.	-	-	-	-	๑๗๓,๐๐๐	แหล่งน้ำมีสภาพดีขึ้น	ลดปัญหาน้ำท่วม	กองช่าง
๔๙๐	อนุรักษ์ฟื้นฟูแหล่งน้ำ หนองรังนก หมู่ ๗	เพื่อระบายน้ำและ ป้องกันน้ำท่วม	ฟื้นฟูแหล่งน้ำ ยาว ๕๐๐ ม.	-	๑๗๓,๐๐๐	-	-	-	แหล่งน้ำมีสภาพดีขึ้น	ลดปัญหาน้ำท่วม	กองช่าง
๔๙๑	ขุดบ่อน้ำต้น ช.เขาระกำ ๓/๑ หมู่ ๑๐	เพื่อให้ประชาชนมี น้ำใช้	บ่อน้ำต้นจำนวน ๑ บ่อ	-	-	๕๐,๐๐๐	-	๕๐,๐๐๐	ประชาชนพึงพอใจ ต่อการก่อสร้างบ่อ น้ำต้นร้อยละ ๘๐	ประชาชนมีน้ำใช้ เพียงพอ	กองช่าง
๔๙๒	ก่อสร้างประตูน้ำ คลองสาม หมู่ ๑๑	เพื่อเป็นการกักเก็บน้ำ เพื่อในการเกษตรช่วง ฤดูแล้ง	เสาประตูน้ำและแผ่นกั้นน้ำ	-	-	๒๕๐,๐๐๐	๒๕๐,๐๐๐	-	ประชาชนพึงพอใจ ต่อการก่อสร้างเสา ประตูน้ำ ร้อยละ ๘๐	เพื่อป้องกัน น้ำท่วม	กองช่าง
๔๙๓	ขุดลอกคลองเพชร หมู่ ๑	เพื่อระบายน้ำและ ป้องกันน้ำท่วม	ขุดลอกคลอง ขนาดกว้างเฉลี่ย ๗ เมตร ลึกเฉลี่ย ๑.๕๐ เมตร ยาว ๖๐๐ เมตร	-	๑๐๐,๐๐๐	-	๑๐๐,๐๐๐	-	ประชาชนพึงพอใจ ต่อการ ขุดลอกคลอง ร้อยละ ๘๐	เพื่อป้องกัน น้ำท่วม	กองช่าง
๔๙๔	ขุดลอกคลองยายหลา หมู่ ๑	เพื่อระบายน้ำและ ป้องกันน้ำท่วม	ขุดลอกคลอง ขนาดกว้างเฉลี่ย ๕ เมตร ลึกเฉลี่ย ๑.๕๐ เมตร ยาว ๗๐๐ เมตร	-	-	๕๐,๐๐๐	๕๐,๐๐๐	-	ประชาชนพึงพอใจ ต่อการ ขุดลอกคลอง ร้อยละ ๘๐	เพื่อป้องกัน น้ำท่วม	กองช่าง

ที่	โครงการ	วัตถุประสงค์	เป้าหมาย (ผลผลิตของโครงการ)	งบประมาณ					ตัวชี้วัด (KPI)	ผลที่คาดว่าจะได้รับ	หน่วยงาน รับผิดชอบหลัก
				๒๕๖๑ (บาท)	๒๕๖๒ (บาท)	๒๕๖๓ (บาท)	๒๕๖๔ (บาท)	๒๕๖๕ (บาท)			
๔๙๕	ขุดลอกคลองหนองต้นไทร หมู่ ๓	เพื่อระบายน้ำและป้องกันน้ำท่วม	ขุดลอกคลอง ขนาดกว้างเฉลี่ย ๑๒ เมตร ลึกเฉลี่ย ๑.๕๐ เมตร ยาว ๖๔ เมตร	-	-	๕๐,๐๐๐	-	๕๐,๐๐๐	ประชาชนพึงพอใจ ต่อการ ขุดลอกคลอง ร้อยละ ๘๐	เพื่อป้องกัน น้ำท่วม	กองช่าง
๔๙๖	ขุดลอกคลอง หนองตาใกล้-คลองตะโปน หมู่ ๗	เพื่อระบายน้ำและป้องกันน้ำท่วม	ขุดลอกคลอง ขนาดกว้างเฉลี่ย ๓ เมตร ลึกเฉลี่ย ๓.๐๐ เมตร ยาว ๓๐๐ เมตร	-	-	๔๐,๐๐๐	๔๐,๐๐๐	๔๐,๐๐๐	ประชาชนพึงพอใจ ต่อการ ขุดลอกคลอง ร้อยละ ๘๐	เพื่อป้องกัน น้ำท่วม	กองช่าง
๔๙๗	ขุดลอกคลองหนองพรุ หมู่ ๗	เพื่อระบายน้ำและป้องกันน้ำท่วม	ขุดลอกคลอง ขนาดกว้าง เฉลี่ย ๖ เมตร ลึกเฉลี่ย ๓.๐๐ เมตร ยาว ๕๐๐ เมตร	-	๓๕,๐๐๐	๓๕,๐๐๐	-	๓๕,๐๐๐	ประชาชนพึงพอใจ ต่อการ ขุดลอกคลอง ร้อยละ ๘๐	เพื่อป้องกัน น้ำท่วม	กองช่าง
๔๙๘	ขุดลอกคลองหนองรังนก หมู่ ๗	เพื่อระบายน้ำและป้องกันน้ำท่วม	ขุดลอกคลอง ขนาดกว้างเฉลี่ย ๒๖ เมตร ลึกเฉลี่ย ๑๐.๐๐ เมตร ยาว ๕๒ เมตร	-	-	๑๕๐,๐๐๐	๑๕๐,๐๐๐	-	ประชาชนพึงพอใจ ต่อการ ขุดลอกคลอง ร้อยละ ๘๐	เพื่อป้องกัน น้ำท่วม	กองช่าง
๔๙๙	ขุดสระหนองข้างลง หมู่ ๗	เพื่อระบายน้ำและป้องกันน้ำท่วม	ขุดลอกคลอง ขนาดกว้างเฉลี่ย ๑๕๐ เมตร ลึกเฉลี่ย ๓.๐๐ เมตร ยาว ๕๐๐ เมตร	-	๓๐๐,๐๐๐	๓๐๐,๐๐๐	๓๐๐,๐๐๐	-	ประชาชนพึงพอใจ ต่อการ ขุดลอกคลอง ร้อยละ ๘๐	เพื่อป้องกันน้ำท่วม	กองช่าง

ที่	โครงการ	วัตถุประสงค์	เป้าหมาย (ผลผลิตของโครงการ)	งบประมาณ					ตัวชี้วัด (KPI)	ผลที่คาดว่าจะได้รับ	หน่วยงาน รับผิดชอบหลัก
				๒๕๖๑ (บาท)	๒๕๖๒ (บาท)	๒๕๖๓ (บาท)	๒๕๖๔ (บาท)	๒๕๖๕ (บาท)			
๕๐๐	ขุดลอกคลองขุด หมู่ ๘	เพื่อระบายน้ำและป้องกันน้ำท่วม	ขุดลอกคลอง ขนาดกว้างเฉลี่ย ๑๑ เมตร ลึกเฉลี่ย ๒.๕๐ เมตร ยาว ๕,๓๕๐ เมตร	-	-	๗๐,๐๐๐	๗๐,๐๐๐	-	ประชาชนพึงพอใจต่อการ ขุดลอกคลอง ร้อยละ ๘๐	เพื่อป้องกันน้ำท่วม	กองช่าง
๕๐๑	ติดตั้งไฟฟ้าสาธารณะ (พลังงานแสงอาทิตย์) ในพื้นที่ หมู่ ๔	เพื่อเพิ่มความสว่างตามเส้นทางคมนาคม	ติดตั้งดวงไฟริมทาง จำนวน ๓ จุด	-	-	๑๖๕,๐๐๐	-	-	ประชาชนพึงพอใจต่อการติดตั้งไฟฟ้าสาธารณะร้อยละ ๘๐	ถนนในหมู่บ้านมีไฟฟ้าส่องสว่าง	กองช่าง
๕๐๒	ติดตั้งไฟฟ้าสาธารณะ (พลังงานแสงอาทิตย์) สามแยกหน้า รร.สวนใน หมู่ ๙	เพื่อเพิ่มความสว่างตามเส้นทางคมนาคม	ติดตั้งดวงไฟริมทาง จำนวน ๑ จุด	-	-	๕๕,๐๐๐	-	-	ประชาชนพึงพอใจต่อการติดตั้งไฟฟ้าสาธารณะร้อยละ ๘๐	ถนนในหมู่บ้านมีไฟฟ้าส่องสว่าง	กองช่าง
๕๐๓	ติดตั้งไฟฟ้าสาธารณะ (ชนิดพลังงานแสงอาทิตย์) ช.คลองจิก หมู่ ๑๐	เพื่อเพิ่มความสว่างตามเส้นทางคมนาคม	ติดตั้งดวงไฟริมทาง	-	-	๕๕,๐๐๐	-	-	ประชาชนพึงพอใจต่อการติดตั้งไฟฟ้าสาธารณะร้อยละ ๘๐	ถนนในหมู่บ้านมีไฟฟ้าส่องสว่าง	กองช่าง
๕๐๔	ติดตั้งไฟฟ้าสาธารณะ (ชนิดพลังงานแสงอาทิตย์) ในพื้นที่ หมู่ ๑๒	เพื่อเพิ่มความสว่างตามเส้นทางคมนาคม	ติดตั้งดวงไฟริมทาง จำนวน ๑๑ ต้น	-	-	๒๗๕,๐๐๐	๓๓๐,๐๐๐	-	ประชาชนพึงพอใจต่อการติดตั้งไฟฟ้าสาธารณะร้อยละ ๘๐	ถนนในหมู่บ้านมีไฟฟ้าส่องสว่าง	กองช่าง
๕๐๕	ก่อสร้างระบบประปาหมู่บ้าน ช.สวนใน-มาบชุลุด หมู่ ๙	เพื่อให้ประชาชนมีน้ำใช้อุปโภค บริโภค	ก่อสร้างระบบประปาจำนวน ๑ แห่ง เดินท่อประปา ขนาด Ø ๓" ยาว ๓๐๐ ม.	-	-	-	๑,๓๐๐,๐๐๐	-	ประชาชนพึงพอใจต่อการก่อสร้างประปาหมู่บ้าน ร้อยละ ๘๐	เพื่อให้ประชาชนมีน้ำใช้เพียงพอ	กองช่าง

ที่	โครงการ	วัตถุประสงค์	เป้าหมาย (ผลผลิตของโครงการ)	งบประมาณ					ตัวชี้วัด (KPI)	ผลที่คาดว่าจะได้รับ	หน่วยงาน รับผิดชอบหลัก
				๒๕๖๑ (บาท)	๒๕๖๒ (บาท)	๒๕๖๓ (บาท)	๒๕๖๔ (บาท)	๒๕๖๕ (บาท)			
๕๐๖	ก่อสร้างระบบประปาหมู่บ้าน ช.คลองจิก หมู่ ๑๐	เพื่อให้ประชาชนมีน้ำใช้อุปโภคบริโภค	ก่อสร้างระบบประปาหมู่บ้าน (ถังลูกบอล)	-	-	๕๐๐,๐๐๐	-	-	ประชาชนพึงพอใจต่อการก่อสร้างระบบประปาหมู่บ้าน ร้อยละ ๘๐	ประชาชนมีน้ำใช้เพียงพอ	กองช่าง
๕๐๗	ก่อสร้างระบบประปาหมู่บ้าน ช.เนินตั้ง หมู่ ๑๐	เพื่อให้ประชาชนมีน้ำใช้อุปโภคบริโภค	ก่อสร้างระบบประปาหมู่บ้าน (ถังลูกบอล)	-	-	-	๕๐๐,๐๐๐	-	ประชาชนพึงพอใจต่อการก่อสร้างระบบประปาหมู่บ้าน ร้อยละ ๘๐	ประชาชนมีน้ำใช้เพียงพอ	กองช่าง
๕๐๘	ก่อสร้างระบบประปาหมู่บ้าน ช.เขาระกำ หมู่ ๑๐	เพื่อให้ประชาชนมีน้ำใช้อุปโภคบริโภค	ก่อสร้างระบบประปาหมู่บ้าน (ถังลูกบอล)	-	-	-	๕๐๐,๐๐๐	-	ประชาชนพึงพอใจต่อการก่อสร้างระบบประปาหมู่บ้าน ร้อยละ ๘๐	ประชาชนมีน้ำใช้เพียงพอ	กองช่าง
๕๐๙	ขยายเขตประปาหมู่บ้าน ช.เขาไม้ลึก หมู่ ๖	เพื่อให้ประชาชนมีน้ำใช้อุปโภค - บริโภค	เดินท่อประปา ขนาด \varnothing ๓ " ยาว ๒,๓๐๐ ม.	-	-	๑๐๐,๐๐๐	-	-	ประชาชนพึงพอใจต่อการขยายเขตประปา ร้อยละ ๘๐	เพื่อให้ประชาชนมีน้ำใช้เพียงพอ	กองช่าง
๕๑๐	ขยายเขตท่อประปาหมู่บ้าน ช.หลวงชำนาญ หมู่ ๗	เพื่อให้ประชาชนมีน้ำใช้อุปโภค บริโภค	เดินท่อประปา ขนาด \varnothing ๓ " ยาว ๑,๐๐๐ ม.	-	-	-	๕๐,๐๐๐	-	ประชาชนพึงพอใจต่อการขยายเขตท่อประปา ร้อยละ ๘๐	เพื่อให้ประชาชนมีน้ำใช้เพียงพอ	กองช่าง
๕๑๑	ขยายเขตท่อประปาหมู่บ้าน ช.หนองน้ำขาว หมู่ ๗	เพื่อให้ประชาชนมีน้ำใช้อุปโภค บริโภค	เดินท่อประปา ขนาด \varnothing ๓ " ยาว ๕๐๐ ม.	-	-	-	๓๐,๐๐๐	-	ประชาชนพึงพอใจต่อการขยายเขตท่อประปา ร้อยละ ๘๐	เพื่อให้ประชาชนมีน้ำใช้เพียงพอ	กองช่าง

ที่	โครงการ	วัตถุประสงค์	เป้าหมาย (ผลผลิตของโครงการ)	งบประมาณ					ตัวชี้วัด (KPI)	ผลที่คาดว่าจะ ได้รับ	หน่วยงาน รับผิดชอบ หลัก
				๒๕๖๑ (บาท)	๒๕๖๒ (บาท)	๒๕๖๓ (บาท)	๒๕๖๔ (บาท)	๒๕๖๕ (บาท)			
๕๑๒	ขยายเขตท่อประปา หมู่บ้าน ช.ปากคลอง หมู่ ๗	เพื่อให้ประชาชนมี น้ำใช้อุปโภค บริโภค	เดินท่อประปา ขนาด Ø ๓ " ยาว ๑,๐๐๐ ม.	-	๑๕๐,๐๐๐	-	-	-	ประชาชนพึงพอใจต่อ การขยายเขตท่อ ประปา ร้อยละ ๘๐	เพื่อให้ประชาชน มีน้ำใช้เพียงพอ	กองช่าง
๕๑๓	ขยายเขตท่อประปา หมู่บ้าน ช.สามัคคี หมู่ ๗	เพื่อให้ประชาชนมี น้ำใช้อุปโภค บริโภค	เดินท่อประปา ขนาด Ø ๓ " ยาว ๕๐๐ ม.	-	-	-	๒๘,๐๐๐	-	ประชาชนพึงพอใจต่อ การขยายเขตท่อ ประปา ร้อยละ ๘๐	เพื่อให้ประชาชน มีน้ำใช้เพียงพอ	กองช่าง
๕๑๔	ขยายเขตท่อประปา หมู่บ้าน ช.ประชาธิปไตย หมู่ ๗	เพื่อให้ประชาชนมี น้ำใช้อุปโภค บริโภค	เดินท่อประปา ขนาด Ø ๓ " ยาว ๘๐๐ ม.	-	๒๐,๐๐๐	-	-	-	ประชาชนพึงพอใจต่อ การขยายเขตท่อ ประปา ร้อยละ ๘๐	เพื่อให้ประชาชน มีน้ำใช้เพียงพอ	กองช่าง
๕๑๕	ขยายเขตท่อประปา หมู่บ้าน ช.หนองแหน หมู่ ๗	เพื่อให้ประชาชนมี น้ำใช้อุปโภค บริโภค	เดินท่อประปา ขนาด Ø ๓ " ยาว ๑,๔๐๐ ม.	-	-	๕๐,๐๐๐	-	-	ประชาชนพึงพอใจต่อ การขยายเขตท่อ ประปา ร้อยละ ๘๐	เพื่อให้ประชาชน มีน้ำใช้เพียงพอ	กองช่าง
๕๑๖	ขยายเขตท่อประปา หมู่บ้าน ช.หนองรังนก หมู่ ๗	เพื่อให้ประชาชนมี น้ำใช้อุปโภค บริโภค	เดินท่อประปา ขนาด Ø ๓ " ยาว ๖๐๐ ม.	-	-	-	๒๐,๐๐๐	๒๐,๐๐๐	ประชาชนพึงพอใจต่อ การขยายเขตท่อ ประปา ร้อยละ ๘๐	เพื่อให้ประชาชน มีน้ำใช้เพียงพอ	กองช่าง
๕๑๗	ขยายเขตท่อประปา หมู่บ้าน ช.ลุงบุตร หมู่ ๗	เพื่อให้ประชาชนมี น้ำใช้อุปโภค บริโภค	เดินท่อประปา ขนาด Ø ๓ " ยาว ๖๐๐ ม.	-	๒๐,๐๐๐	๒๐,๐๐๐	-	-	ประชาชนพึงพอใจต่อ การขยายเขตท่อ ประปา ร้อยละ ๘๐	เพื่อให้ประชาชน มีน้ำใช้เพียงพอ	กองช่าง
๕๑๘	ขยายเขตท่อประปา หมู่บ้าน ช.คลองม่วง หมู่ ๗	เพื่อให้ประชาชนมี น้ำใช้อุปโภค บริโภค	เดินท่อประปา ขนาด Ø ๓ " ยาว ๔๐๐ ม.	-	-	๒๕,๐๐๐	๒๕,๐๐๐	-	ประชาชนพึงพอใจต่อ การขยายเขตท่อ ประปา ร้อยละ ๘๐	เพื่อให้ประชาชน มีน้ำใช้เพียงพอ	กองช่าง

ที่	โครงการ	วัตถุประสงค์	เป้าหมาย (ผลผลิตของโครงการ)	งบประมาณ					ตัวชี้วัด (KPI)	ผลที่คาดว่าจะ ได้รับ	หน่วยงาน รับผิดชอบ หลัก
				๒๕๖๑ (บาท)	๒๕๖๒ (บาท)	๒๕๖๓ (บาท)	๒๕๖๔ (บาท)	๒๕๖๕ (บาท)			
๕๑๙	ขยายเขตท่อประปาหมู่บ้าน ช.ดอนดาปู่ หมู่ ๗	เพื่อให้ประชาชนมี น้ำใช้อุปโภค บริโภค	เดินท่อประปา ขนาด Ø ๓ " ยาว ๘๐๐ ม.	-	๕๐,๐๐๐	-	-	๕๐,๐๐๐	ประชาชนพึงพอใจ ต่อการขยายเขตท่อ ประปา ร้อยละ ๘๐	เพื่อให้ประชาชน มีน้ำใช้เพียงพอ	กองช่าง
๕๒๐	ขยายเขตท่อประปาหมู่บ้าน ช.สำนักสงฆ์เกาะมะปริง หมู่ ๑๐	เพื่อให้ประชาชนมี น้ำใช้อุปโภค บริโภค	เดินท่อประปา ขนาด Ø ๓ " ยาว ๑,๐๐๐ ม.	-	-	๓๐๐,๐๐๐	-	-	ประชาชนพึงพอใจ ต่อการขยายเขตท่อ ประปา ร้อยละ ๘๐	เพื่อให้ประชาชน มีน้ำใช้เพียงพอ	กองช่าง
๕๒๑	ขยายเขตประปาหมู่บ้าน ถ.เนินตั้ง หมู่ ๑๐	เพื่อให้ประชาชนมี น้ำใช้อุปโภค บริโภค	ขยายเขตประปา ความยาว ๔,๐๐๐ เมตร	-	-	๑,๐๐๐,๐๐๐	-	-	ประชาชนพึงพอใจ ต่อการขยายเขต ประปา ร้อยละ ๘๐	เพื่อให้ประชาชน มีน้ำใช้เพียงพอ	กองช่าง
๕๒๒	เปลี่ยนขนาดท่อประปาหมู่ บ้าน ช.สวนโน-มาบชลุค หมู่ ๙	เพื่อให้ประชาชนมี ประปาใช้	เดินท่อประปาส่วน ภูมิภาคในหมู่บ้าน	-	๘๐,๐๐๐	-	-	-	ประชาชนพึงพอใจ ต่อการเปลี่ยนขนาด ท่อประปา ร้อยละ ๘๐	ประชาชนมี ประปาใช้	กองช่าง
๕๒๓	เปลี่ยนขนาดท่อประปา หมู่บ้าน ช.สุทิวารี หมู่ ๙	เพื่อให้ประชาชนมี ประปาใช้	เดินท่อประปาส่วน ภูมิภาคในหมู่บ้าน	-	-	๘๐,๐๐๐	-	-	ประชาชนพึงพอใจ ต่อการเปลี่ยนขนาด ท่อประปา ร้อยละ ๘๐	ประชาชนมี ประปาใช้	กองช่าง
๕๒๔	เปลี่ยนขนาดท่อประปา หมู่บ้าน ช.คงดี หมู่ ๙	เพื่อให้ประชาชนมี ประปาใช้	เดินท่อประปาส่วน ภูมิภาคในหมู่บ้าน	-	๔๐,๐๐๐	-	-	-	ประชาชนพึงพอใจ ต่อการเปลี่ยนขนาด ท่อประปา ร้อยละ ๘๐	ประชาชนมี ประปาใช้	กองช่าง
๕๒๕	ก่อสร้างโหล่ทาง ค.ส.ถ. ถ.สุขุมวิท หมู่ ๕	เพื่อลดอุบัติเหตุในชีวิต และทรัพย์สินของ ประชาชน	ขนาดกว้าง ๓ เมตร ยาว ๕๐๐ เมตร หนาเฉลี่ย ๐.๑๕ เมตร	-	-	๙๐๐,๐๐๐	-	-	ลดการเกิดอุบัติเหตุ ได้ร้อยละ ๘๐	ประชาชนมีความ ปลอดภัยในชีวิต และทรัพย์สิน	กองช่าง

ที่	โครงการ	วัตถุประสงค์	เป้าหมาย (ผลผลิตของโครงการ)	งบประมาณ					ตัวชี้วัด (KPI)	ผลที่คาดว่าจะ ได้รับ	หน่วยงาน รับผิดชอบ หลัก
				๒๕๖๑ (บาท)	๒๕๖๒ (บาท)	๒๕๖๓ (บาท)	๒๕๖๔ (บาท)	๒๕๖๕ (บาท)			
๕๒๖	ขยายเขตประปาส่วน ภูมิภาค ช.สุคตสงวน หมู่ ๑	เพื่อให้ประชาชนมี น้ำใช้อุปโภคบริโภค	เดินท่อน้ำประปา ส่วนภูมิภาคในหมู่บ้าน	-	-	๔๐๐,๐๐๐	-	-	ประชาชนพึงพอใจ ต่อการขยายเขต ประปาส่วนภูมิภาค ร้อยละ ๘๐	ประชาชนมีน้ำใช้ เพียงพอ	กองช่าง, กปภ.
๕๒๗	ขยายเขตประปาส่วน ภูมิภาค ช.สามัคคี หมู่ ๒	เพื่อให้ประชาชนมี น้ำใช้อุปโภคบริโภค	เดินท่อน้ำประปา ส่วนภูมิภาคในหมู่บ้าน	-	-	-	๑๕๐,๐๐๐	-	ประชาชนพึงพอใจ ต่อการขยายเขต ประปาส่วนภูมิภาค ร้อยละ ๘๐	ประชาชนมีน้ำใช้ เพียงพอ	กองช่าง, กปภ.
๕๒๘	ขยายเขตประปาส่วน ภูมิภาค ช.จรัสแสง หมู่ ๓	เพื่อให้ประชาชนมี น้ำใช้อุปโภคบริโภค	เดินท่อน้ำประปา ส่วนภูมิภาคในหมู่บ้าน	-	-	๑๕๐,๐๐๐	-	-	ประชาชนพึงพอใจ ต่อการขยายเขต ประปาส่วนภูมิภาค ร้อยละ ๘๐	ประชาชนมีน้ำใช้ เพียงพอ	กองช่าง, กปภ.
๕๒๙	วางท่อน้ำดิบ ช.จรัสแสง หมู่ ๓	เพื่อให้ประชาชนมี น้ำใช้	เดินท่อน้ำขนาด Ø ๘ " ยาว ๓๐๐ ม.	-	-	๕๐๐,๐๐๐	-	-	ประชาชนพึงพอใจ ต่อการวางท่อน้ำดิบ ร้อยละ ๘๐	ประชาชนมีน้ำใช้ เพียงพอ	กองช่าง, กปภ.
๕๓๐	ขยายเขตประปาส่วน ภูมิภาค ช.หิรินรัตน์ หมู่ ๔	เพื่อให้ประชาชนมี น้ำใช้อุปโภคบริโภค	เดินท่อน้ำประปา ส่วนภูมิภาคในหมู่บ้าน	-	-	๑๕๐,๐๐๐	๑๕๐,๐๐๐	-	ประชาชนพึงพอใจ ต่อการขยายเขต ประปาส่วนภูมิภาค ร้อยละ ๘๐	ประชาชนมีน้ำใช้ เพียงพอ	กองช่าง, กปภ.
๕๓๑	ขยายเขตประปาส่วน ภูมิภาค ศาลาหมู่บ้าน - ทุ่งสามง่าม หมู่ ๔	เพื่อให้ประชาชนมี น้ำใช้อุปโภคบริโภค	เดินท่อน้ำประปา ส่วนภูมิภาคในหมู่บ้าน	-	-	๕๐๐,๐๐๐	-	๕๐๐,๐๐๐	ประชาชนพึงพอใจ ต่อการขยายเขต ประปาส่วนภูมิภาค ร้อยละ ๘๐	ประชาชนมีน้ำใช้ เพียงพอ	กองช่าง, กปภ.

ที่	โครงการ	วัตถุประสงค์	เป้าหมาย (ผลผลิตของโครงการ)	งบประมาณ					ตัวชี้วัด (KPI)	ผลที่คาดว่าจะ ได้รับ	หน่วยงาน รับผิดชอบ หลัก
				๒๕๖๑ (บาท)	๒๕๖๒ (บาท)	๒๕๖๓ (บาท)	๒๕๖๔ (บาท)	๒๕๖๕ (บาท)			
๕๓๒	ขยายเขตประปาส่วน ภูมิภาค ปลายคลองแขวน หมู่ ๔	เพื่อให้ประชาชนมี น้ำใช้อุปโภคบริโภค	เดินท่อน้ำประปา ส่วนภูมิภาคในหมู่บ้าน	-	-	-	๓๕๐๐๐๐	-	ประชาชนพึงพอใจ ต่อการขยายเขต ประปาส่วนภูมิภาค ร้อยละ ๘๐	ประชาชนมีน้ำใช้ เพียงพอ	กองช่าง, กปภ.
๕๓๓	ขยายเขตประปาส่วน ภูมิภาค ช.โกเกี่ยว หมู่ ๔	เพื่อให้ประชาชนมี น้ำใช้อุปโภคบริโภค	เดินท่อน้ำประปา ส่วนภูมิภาคในหมู่บ้าน	-	-	๑,๐๐๐,๐๐๐	-	-	ประชาชนพึงพอใจ ต่อการขยายเขต ประปาส่วนภูมิภาค ร้อยละ ๘๐	ประชาชนมีน้ำใช้ เพียงพอ	กองช่าง, กปภ.
๕๓๔	ขยายเขตประปาส่วน ภูมิภาค ช.แจะ หมู่ ๕	เพื่อให้ประชาชนมี น้ำใช้อุปโภคบริโภค	เดินท่อน้ำประปา ส่วนภูมิภาคในหมู่บ้าน	-	-	๗๐๐,๐๐๐	-	-	ประชาชนพึงพอใจ ต่อการขยายเขต ประปาส่วนภูมิภาค ร้อยละ ๘๐	ประชาชนมีน้ำใช้ เพียงพอ	กองช่าง, กปภ.
๕๓๕	ขยายเขตประปาส่วน ภูมิภาค ช.ตรอกใน - ราษฎร์ร่วมใจ หมู่ ๕	เพื่อให้ประชาชนมี น้ำใช้อุปโภคบริโภค	เดินท่อน้ำประปา ส่วนภูมิภาคในหมู่บ้าน	-	-	๕๐๐,๐๐๐	๕๐๐,๐๐๐	-	ประชาชนพึงพอใจ ต่อการขยายเขต ประปาส่วนภูมิภาค ร้อยละ ๘๐	ประชาชนมีน้ำใช้ เพียงพอ	กองช่าง, กปภ.
๕๓๖	ขยายเขตประปาส่วน ภูมิภาค ช.บ้าน้อย หมู่ ๕	เพื่อให้ประชาชนมี น้ำใช้อุปโภคบริโภค	เดินท่อน้ำประปา ส่วนภูมิภาคในหมู่บ้าน	-	-	๕๐๐,๐๐๐	-	-	ประชาชนพึงพอใจ ต่อการขยายเขต ประปาส่วนภูมิภาค ร้อยละ ๘๐	ประชาชนมีน้ำใช้ เพียงพอ	กองช่าง, กปภ.
๕๓๗	ขยายเขตประปาส่วน ภูมิภาค สามแยกศาล - ท่าประตู หมู่ ๗	เพื่อให้ประชาชนมี น้ำใช้อุปโภคบริโภค	เดินท่อน้ำประปาส่วน ภูมิภาคในหมู่บ้าน	-	-	๖,๐๐๐,๐๐๐	-	-	ประชาชนพึงพอใจ ต่อการขยายเขต ประปาส่วนภูมิภาค ร้อยละ ๘๐	ประชาชนมีน้ำใช้ เพียงพอ	กองช่าง, กปภ.

ที่	โครงการ	วัตถุประสงค์	เป้าหมาย (ผลผลิตของโครงการ)	งบประมาณ					ตัวชี้วัด (KPI)	ผลที่คาดว่าจะ ได้รับ	หน่วยงาน รับผิดชอบ หลัก
				๒๕๖๑ (บาท)	๒๕๖๒ (บาท)	๒๕๖๓ (บาท)	๒๕๖๔ (บาท)	๒๕๖๕ (บาท)			
๕๓๘	ขยายเขตประปาส่วน ภูมิภาค ช. การยาง หมู่ ๘	เพื่อให้ประชาชนมี น้ำใช้อุปโภคบริโภค	เดินท่อน้ำประปาส่วน ภูมิภาคในหมู่บ้าน	-	-	๑๐๐,๐๐๐	-	-	ประชาชนพึงพอใจ ต่อการขยายเขต ประปาส่วนภูมิภาค ร้อยละ ๘๐	ประชาชนมีน้ำใช้ เพียงพอ	กองช่าง, กปภ.
๕๓๙	ขยายเขตประปาส่วน ภูมิภาคช. สามีค้ำพัฒนา (อุซ่างแห้ง) หมู่ ๘	เพื่อให้ประชาชนมี น้ำใช้อุปโภคบริโภค	เดินท่อน้ำประปาส่วน ภูมิภาคในหมู่บ้าน	-	-	๒๐๐,๐๐๐	-	-	ประชาชนพึงพอใจ ต่อการขยายเขต ประปาส่วนภูมิภาค ร้อยละ ๘๐	ประชาชนมีน้ำใช้ เพียงพอ	กองช่าง, กปภ.
๕๔๐	ขยายเขตประปาส่วน ภูมิภาค ช. กุโบร์ หมู่ ๘	เพื่อให้ประชาชนมี น้ำใช้อุปโภคบริโภค	เดินท่อน้ำประปาส่วน ภูมิภาคในหมู่บ้าน	-	-	-	๒๐๐,๐๐๐	-	ประชาชนพึงพอใจ ต่อการขยายเขต ประปาส่วนภูมิภาค ร้อยละ ๘๐	ประชาชนมีน้ำใช้ เพียงพอ	กองช่าง, กปภ.
๕๔๑	ขยายเขตประปาส่วน ภูมิภาค ช. พัฒนาการ ๑/๑ หมู่ ๘	เพื่อให้ประชาชนมี น้ำใช้อุปโภคบริโภค	เดินท่อน้ำประปาส่วน ภูมิภาคในหมู่บ้าน	-	-	๔๐๐,๐๐๐	-	-	ประชาชนพึงพอใจ ต่อการขยายเขต ประปาส่วนภูมิภาค ร้อยละ ๘๐	ประชาชนมีน้ำใช้ เพียงพอ	กองช่าง, กปภ.
๕๔๒	ขยายเขตประปาส่วน ภูมิภาค ช. มุฮัมหมัดต่อเฮด หมู่ ๘	เพื่อให้ประชาชนมี น้ำใช้อุปโภคบริโภค	เดินท่อน้ำประปาส่วน ภูมิภาคในหมู่บ้าน	-	-	๓๐๐,๐๐๐	-	๓๐๐,๐๐๐	ประชาชนพึงพอใจ ต่อการขยายเขต ประปาส่วนภูมิภาค ร้อยละ ๘๐	ประชาชนมีน้ำใช้ เพียงพอ	กองช่าง, กปภ.
๕๔๓	ขยายเขตประปาส่วน ภูมิภาค ช. พัฒนาการ ๒ หมู่ ๘	เพื่อให้ประชาชนมี น้ำใช้อุปโภคบริโภค	เดินท่อน้ำประปาส่วน ภูมิภาคในหมู่บ้าน	-	-	๓๐๐,๐๐๐	-	-	ประชาชนพึงพอใจ ต่อการขยายเขต ประปาส่วนภูมิภาค ร้อยละ ๘๐	ประชาชนมีน้ำใช้ เพียงพอ	กองช่าง, กปภ.

ที่	โครงการ	วัตถุประสงค์	เป้าหมาย (ผลผลิตของโครงการ)	งบประมาณ					ตัวชี้วัด (KPI)	ผลที่คาดว่าจะ ได้รับ	หน่วยงาน รับผิดชอบ หลัก
				๒๕๖๑ (บาท)	๒๕๖๒ (บาท)	๒๕๖๓ (บาท)	๒๕๖๔ (บาท)	๒๕๖๕ (บาท)			
๕๔๔	ขยายเขตประปาส่วน ภูมิภาค ช.พัฒนาการ ๒/๔ หมู่ ๘	เพื่อให้ประชาชนมี น้ำใช้อุปโภคบริโภค	เดินท่อน้ำประปาส่วน ภูมิภาคในหมู่บ้าน	-	-	-	๕๐๐,๐๐๐	-	ประชาชนพึงพอใจ ต่อการขยายเขต ประปาส่วนภูมิภาค ร้อยละ ๘๐	ประชาชนมีน้ำใช้ เพียงพอ	กองช่าง, กปภ.
๕๔๕	ขยายเขตประปาส่วน ภูมิภาค ช.ท้ายไร่ หมู่ ๙	เพื่อให้ประชาชนมี น้ำใช้อุปโภคบริโภค	เดินท่อน้ำประปาส่วน ภูมิภาคในหมู่บ้าน	-	-	๕๐๐,๐๐๐	-	๕๐๐,๐๐๐	ประชาชนพึงพอใจ ต่อการขยายเขต ประปาส่วนภูมิภาค ร้อยละ ๘๐	ประชาชนมีน้ำใช้ เพียงพอ	กองช่าง, กปภ.
๕๔๖	ขยายเขตประปาส่วน ภูมิภาค ช.หลังจวน (ข้างโรงเหล็ก) หมู่ ๑๒	เพื่อให้ประชาชนมี น้ำใช้อุปโภคบริโภค	เดินท่อน้ำประปาส่วนภูมิภาค ในหมู่บ้าน	-	-	๒๐๐,๐๐๐	๒๐๐,๐๐๐	-	ประชาชนพึงพอใจ ต่อการขยายเขต ประปาส่วนภูมิภาค ร้อยละ ๘๐	ประชาชนมีน้ำใช้ เพียงพอ	กองช่าง, กปภ.
๕๔๗	ติดตั้งไฟฟ้าสาธารณะ ช.วิสุทธิราษฎร์ ๒ หมู่ ๒	เพื่อเพิ่มความสว่าง ตามเส้นทางคมนาคม	ติดตั้งดวงไฟริมทาง	-	-	๑๐๐,๐๐๐	-	-	ประชาชนพึงพอใจ ต่อการติดตั้งไฟฟ้า สาธารณะร้อยละ ๘๐	ถนนในหมู่บ้านมี ไฟฟ้าส่องสว่าง	กองช่าง, กฟภ.
๕๔๘	ติดตั้งไฟฟ้าสาธารณะ ช.บัวเขียว หมู่ ๒	เพื่อเพิ่มความสว่าง ตามเส้นทางคมนาคม	ติดตั้งดวงไฟริมทาง	-	-	๑๐๐,๐๐๐	-	-	ประชาชนพึงพอใจ ต่อการติดตั้งไฟฟ้า สาธารณะร้อยละ ๘๐	ถนนในหมู่บ้านมี ไฟฟ้าส่องสว่าง	กองช่าง, กฟภ.
๕๔๙	ติดตั้งไฟฟ้าสาธารณะ ช.บัวเขียว ๒ หมู่ ๒	เพื่อเพิ่มความสว่าง ตามเส้นทางคมนาคม	ติดตั้งดวงไฟริมทาง	-	-	-	-	-	ประชาชนพึงพอใจ ต่อการติดตั้งไฟฟ้า สาธารณะร้อยละ ๘๐	ถนนในหมู่บ้านมี ไฟฟ้าส่องสว่าง	กองช่าง, กฟภ.

ที่	โครงการ	วัตถุประสงค์	เป้าหมาย (ผลผลิตของโครงการ)	งบประมาณ					ตัวชี้วัด (KPI)	ผลที่คาดว่าจะ ได้รับ	หน่วยงาน รับผิดชอบ หลัก
				๒๕๖๑ (บาท)	๒๕๖๒ (บาท)	๒๕๖๓ (บาท)	๒๕๖๔ (บาท)	๒๕๖๕ (บาท)			
๕๕๐	ติดตั้งไฟฟ้าสาธารณะ ช.บัวเขียว ๓ หมู่ ๒	เพื่อเพิ่มความสว่าง ตามเส้นทางคมนาคม	ติดตั้งดวงไฟริมทาง	-	-	๑๐๐,๐๐๐	-	-	ประชาชนพึงพอใจ ต่อการติดตั้งไฟฟ้า สาธารณะร้อยละ ๘๐	ถนนในหมู่บ้านมี ไฟฟ้าส่องสว่าง	กองช่าง, กฟภ.
๕๕๑	ติดตั้งไฟฟ้าสาธารณะ ช.บัวเขียว ๔ หมู่ ๒	เพื่อเพิ่มความสว่าง ตามเส้นทางคมนาคม	ติดตั้งดวงไฟริมทาง	-	-	-	๑๐๐,๐๐๐	-	ประชาชนพึงพอใจ ต่อการติดตั้งไฟฟ้า สาธารณะร้อยละ ๘๐	ถนนในหมู่บ้านมี ไฟฟ้าส่องสว่าง	กองช่าง, กฟภ.
๕๕๒	ติดตั้งไฟฟ้าสาธารณะ ช.บัวเขียว ๖ หมู่ ๒	เพื่อเพิ่มความสว่าง ตามเส้นทางคมนาคม	ติดตั้งดวงไฟริมทาง	-	-	-	-	๑๐๐,๐๐๐	ประชาชนพึงพอใจ ต่อการติดตั้งไฟฟ้า สาธารณะร้อยละ ๘๐	ถนนในหมู่บ้านมี ไฟฟ้าส่องสว่าง	กองช่าง, กฟภ.
๕๕๓	ติดตั้งไฟฟ้าสาธารณะ ช.บัวเขียว ๗ หมู่ ๒	เพื่อเพิ่มความสว่าง ตามเส้นทางคมนาคม	ติดตั้งดวงไฟริมทาง	-	-	๑๐๐,๐๐๐	-	-	ประชาชนพึงพอใจ ต่อการติดตั้งไฟฟ้า สาธารณะร้อยละ ๘๐	ถนนในหมู่บ้านมี ไฟฟ้าส่องสว่าง	กองช่าง, กฟภ.
๕๕๔	ติดตั้งไฟฟ้าสาธารณะ ช.ภมร หมู่ ๒	เพื่อเพิ่มความสว่าง ตามเส้นทางคมนาคม	ติดตั้งดวงไฟริมทาง	-	-	-	๑๐๐,๐๐๐	-	ประชาชนพึงพอใจ ต่อการติดตั้งไฟฟ้า สาธารณะร้อยละ ๘๐	ถนนในหมู่บ้านมี ไฟฟ้าส่องสว่าง	กองช่าง, กฟภ.
๕๕๕	ติดตั้งไฟฟ้าสาธารณะ ช.เอกราช หมู่ ๒	เพื่อเพิ่มความสว่าง ตามเส้นทางคมนาคม	ติดตั้งดวงไฟริมทาง	-	-	๒๐๐,๐๐๐	-	-	ประชาชนพึงพอใจ ต่อการติดตั้งไฟฟ้า สาธารณะร้อยละ ๘๐	ถนนในหมู่บ้านมี ไฟฟ้าส่องสว่าง	กองช่าง, กฟภ.
๕๕๖	ติดตั้งไฟฟ้าสาธารณะ ช.พัฒนาชัย หมู่ ๒	เพื่อเพิ่มความสว่าง ตามเส้นทางคมนาคม	ติดตั้งดวงไฟริมทาง	-	-	-	๑๐๐,๐๐๐	-	ประชาชนพึงพอใจ ต่อการติดตั้งไฟฟ้า สาธารณะร้อยละ ๘๐	ถนนในหมู่บ้านมี ไฟฟ้าส่องสว่าง	กองช่าง, กฟภ.

ที่	โครงการ	วัตถุประสงค์	เป้าหมาย (ผลผลิตของโครงการ)	งบประมาณ					ตัวชี้วัด (KPI)	ผลที่คาดว่าจะ ได้รับ	หน่วยงาน รับผิดชอบ หลัก
				๒๕๖๑ (บาท)	๒๕๖๒ (บาท)	๒๕๖๓ (บาท)	๒๕๖๔ (บาท)	๒๕๖๕ (บาท)			
๕๕๗	ติดตั้งไฟฟ้าสาธารณะ ช.กล้าณรงค์ หมู่ ๒	เพื่อเพิ่มความสว่าง ตามเส้นทางคมนาคม	ติดตั้งดวงโคมไฟริมทาง	-	-	๔๕,๐๐๐	-	-	ประชาชนพึงพอใจ ต่อการติดตั้งไฟฟ้า สาธารณะร้อยละ ๘๐	ถนนในหมู่บ้านมี ไฟฟ้าส่องสว่าง	กองช่าง, กฟภ.
๕๕๘	ติดตั้งไฟฟ้าสาธารณะ ช.บัวตรี หมู่ ๒	เพื่อเพิ่มความสว่าง ตามเส้นทางคมนาคม	ติดตั้งดวงโคมไฟริมทาง	-	-	๑๓๕,๐๐๐	-	๑๓๕,๐๐๐	ประชาชนพึงพอใจ ต่อการติดตั้งไฟฟ้า สาธารณะร้อยละ ๘๐	ถนนในหมู่บ้านมี ไฟฟ้าส่องสว่าง	กองช่าง, กฟภ.
๕๕๙	ขยายเขตไฟฟ้า ถ.ชลประทาน - วังพลอย หมู่ ๒	เพื่อให้ประชาชนมี ไฟฟ้าใช้	ขยายเขตการใช้ไฟฟ้า	-	-	๑๐๐,๐๐๐	-	-	จำนวนครัวเรือนที่มี ไฟฟ้าใช้เพิ่มขึ้น	ประชาชนมีไฟฟ้า ใช้ในครัวเรือน	กองช่าง, กฟภ.
๕๖๐	ขยายเขตไฟฟ้า ช.บุตรही หมู่ ๒	เพื่อให้ประชาชนมี ไฟฟ้าใช้	ขยายเขตการใช้ไฟฟ้า	-	-	-	๘๐,๐๐๐	-	จำนวนครัวเรือนที่มี ไฟฟ้าใช้เพิ่มขึ้น	ประชาชนมีไฟฟ้า ใช้ในครัวเรือน	กองช่าง, กฟภ.
๕๖๑	ขยายเขตไฟฟ้า ช.บัวเขียว ๓ หมู่ ๒	เพื่อให้ประชาชนมี ไฟฟ้าใช้	ขยายเขตการใช้ไฟฟ้า ๓๐๐ ม.	-	-	-	๒๔๐,๐๐๐	-	จำนวนครัวเรือนที่มี ไฟฟ้าใช้เพิ่มขึ้น	ประชาชนมีไฟฟ้า ใช้ในครัวเรือน	กองช่าง, กฟภ.
๕๖๒	ขยายเขตไฟฟ้า ช.สันติสุข ๕ หมู่ ๓	เพื่อให้ประชาชนมี ไฟฟ้าใช้	ขยายเขตการใช้ไฟฟ้า	-	-	-	๘๐,๐๐๐	-	จำนวนครัวเรือนที่มี ไฟฟ้าใช้เพิ่มขึ้น	ประชาชนมีไฟฟ้า ใช้ในครัวเรือน	กองช่าง, กฟภ.
๒๖๓	ติดตั้งไฟฟ้าสาธารณะ ช.ป่าหมาก ๓ หมู่ ๓	เพื่อเพิ่มความสว่าง ตามเส้นทางคมนาคม	ติดตั้งดวงโคมไฟริมทาง	-	-	๒๕,๐๐๐	-	-	ประชาชนพึงพอใจ ต่อการติดตั้งไฟฟ้า สาธารณะร้อยละ ๘๐	ถนนในหมู่บ้านมี ไฟฟ้าส่องสว่าง	กองช่าง, กฟภ.
๕๖๔	ติดตั้งไฟฟ้าสาธารณะ ช.ตรอกสมอ ๒ หมู่ ๓	เพื่อเพิ่มความสว่าง ตามเส้นทางคมนาคม	ติดตั้งดวงโคมไฟริมทาง	-	-	๒๕,๐๐๐	-	-	ประชาชนพึงพอใจ ต่อการติดตั้งไฟฟ้า สาธารณะร้อยละ ๘๐	ถนนในหมู่บ้านมี ไฟฟ้าส่องสว่าง	กองช่าง, กฟภ.
๕๖๕	ขยายเขตไฟฟ้า ช. ศิริการาช หมู่ ๓	เพื่อให้ประชาชนมี ไฟฟ้าใช้	ขยายเขตการใช้ไฟฟ้า	-	-	๓๐,๐๐๐	-	-	จำนวนครัวเรือนที่มี ไฟฟ้าใช้เพิ่มขึ้น	ประชาชนมีไฟฟ้า ใช้ในครัวเรือน	กองช่าง, กฟภ.

ที่	โครงการ	วัตถุประสงค์	เป้าหมาย (ผลผลิตของโครงการ)	งบประมาณ					ตัวชี้วัด (KPI)	ผลที่คาดว่าจะ ได้รับ	หน่วยงาน รับผิดชอบ หลัก
				๒๕๖๑ (บาท)	๒๕๖๒ (บาท)	๒๕๖๓ (บาท)	๒๕๖๔ (บาท)	๒๕๖๕ (บาท)			
๕๖๖	ขยายเขตไฟฟ้า ช.ตราด อินเตอร์เน็ต หมู่ ๓	เพื่อให้ประชาชนมี ไฟฟ้าใช้	ขยายเขตการใช้ไฟฟ้า	-	-	๒๐,๐๐๐	-	-	จำนวนครัวเรือนที่มี ไฟฟ้าใช้เพิ่มขึ้น	ประชาชนมีไฟฟ้า ใช้ในครัวเรือน	กองช่าง, กฟภ.
๕๖๗	ขยายเขตไฟฟ้า ช.ตรอกสมอ ๒ หมู่ ๓	เพื่อให้ประชาชนมี ไฟฟ้าใช้	ขยายเขตการใช้ไฟฟ้า	-	-	-	๓๐๐,๐๐๐	-	จำนวนครัวเรือนที่มี ไฟฟ้าใช้เพิ่มขึ้น	ประชาชนมีไฟฟ้า ใช้ในครัวเรือน	กองช่าง, กฟภ.
๕๖๘	ติดตั้งไฟสาธารณะ สามแยกเนินยายตั้ง หมู่ ๔	เพื่อเพิ่มความสว่าง ตามเส้นทางคมนาคม	ติดตั้งดวงไฟริมทาง	-	-	๑๓๕,๐๐๐	-	-	ประชาชนพึงพอใจ ต่อการติดตั้งไฟฟ้า สาธารณะร้อยละ ๘๐	ถนนในหมู่บ้านมี ไฟฟ้าส่องสว่าง	กองช่าง, กฟภ.
๕๖๙	ติดตั้งไฟสาธารณะ สามแยกทุ่งสามง่าม หมู่ ๔	เพื่อเพิ่มความสว่าง ตามเส้นทางคมนาคม	ติดตั้งดวงไฟริมทาง	-	-	๒๗๐,๐๐๐	-	-	ประชาชนพึงพอใจ ต่อการติดตั้งไฟฟ้า สาธารณะร้อยละ ๘๐	ถนนในหมู่บ้านมี ไฟฟ้าส่องสว่าง	กองช่าง, กฟภ.
๕๗๐	ขยายเขตไฟฟ้า บ้านป่า นิลุสงกรานต์ หมู่ ๔	เพื่อให้ประชาชนมี ไฟฟ้าใช้	ขยายเขตการใช้ไฟฟ้า	-	-	-	-	๑๐๐,๐๐๐	จำนวนครัวเรือนที่มี ไฟฟ้าใช้เพิ่มขึ้น	ประชาชนมีไฟฟ้า ใช้ในครัวเรือน	กองช่าง, กฟภ.
๕๗๑	ขยายเขตไฟฟ้า ช.ริมอ่าง หมู่ ๔	เพื่อให้ประชาชนมี ไฟฟ้าใช้	ขยายเขตการใช้ไฟฟ้า	-	-	๗๕,๐๐๐	-	-	จำนวนครัวเรือนที่มี ไฟฟ้าใช้เพิ่มขึ้น	ประชาชนมีไฟฟ้า ใช้ในครัวเรือน	กองช่าง, กฟภ.
๕๗๒	ขยายเขตไฟฟ้า ช.สำราญ หมู่ ๔	เพื่อให้ประชาชนมี ไฟฟ้าใช้	ขยายเขตการใช้ไฟฟ้า	-	-	๗๕,๐๐๐	-	-	จำนวนครัวเรือนที่มี ไฟฟ้าใช้เพิ่มขึ้น	ประชาชนมีไฟฟ้า ใช้ในครัวเรือน	กองช่าง, กฟภ.
๕๗๓	ขยายเขตไฟฟ้า ช.โกเกี่ยว หมู่ ๔	เพื่อให้ประชาชนมี ไฟฟ้าใช้	ขยายเขตการใช้ไฟฟ้า	-	-	๑,๒๐๐,๐๐๐	-	-	จำนวนครัวเรือนที่มี ไฟฟ้าใช้เพิ่มขึ้น	ประชาชนมีไฟฟ้า ใช้ในครัวเรือน	กองช่าง, กฟภ.
๕๗๔	ติดตั้งไฟฟ้าสาธารณะ ช.อุตะเภา หมู่ ๕	เพื่อเพิ่มความสว่าง ตามเส้นทางคมนาคม	ติดตั้งดวงไฟริมทาง	-	-	-	๔๐,๐๐๐	-	ประชาชนพึงพอใจ ต่อการติดตั้งไฟฟ้า สาธารณะร้อยละ ๘๐	ถนนในหมู่บ้านมี ไฟฟ้าส่องสว่าง	กองช่าง, กฟภ.
๕๗๕	เพิ่มเฟสไฟฟ้า ช.ภมรสงวนดำริ หมู่ ๕	เพื่อแก้ปัญหาไฟฟ้าตก	เพิ่มแรงดันกระแสไฟฟ้า จาก ๒ เฟสเป็น ๓ เฟส	-	-	-	๒๐๐,๐๐๐	-	จำนวนครัวเรือนที่มี ไฟฟ้าใช้เพิ่มขึ้น	ประชาชนมีไฟฟ้า ใช้ในครัวเรือน	กองช่าง, กฟภ.

ที่	โครงการ	วัตถุประสงค์	เป้าหมาย (ผลผลิตของโครงการ)	งบประมาณ					ตัวชี้วัด (KPI)	ผลที่คาดว่าจะ ได้รับ	หน่วยงาน รับผิดชอบ หลัก
				๒๕๖๑ (บาท)	๒๕๖๒ (บาท)	๒๕๖๓ (บาท)	๒๕๖๔ (บาท)	๒๕๖๕ (บาท)			
๕๗๖	ติดตั้งไฟฟ้าสาธารณะ ช.ประสารทองเชื่อม หมู่ ๕	เพื่อเพิ่มความสว่าง ตามเส้นทางคมนาคม	ติดตั้งดวงไฟริมทาง	-	-	๗๕,๐๐๐	-	-	ประชาชนพึงพอใจ ต่อการติดตั้งไฟฟ้า สาธารณะร้อยละ ๘๐	ถนนในหมู่บ้านมี ไฟฟ้าส่องสว่าง	กองช่าง, กฟภ.
๕๗๗	ติดตั้งไฟฟ้าสาธารณะ ช.บึงบอน หมู่ ๖	เพื่อเพิ่มความสว่าง ตามเส้นทางคมนาคม	ติดตั้งดวงไฟริมทาง	-	-	-	๑๐๐,๐๐๐	-	ประชาชนพึงพอใจ ต่อการติดตั้งไฟฟ้า สาธารณะ ร้อยละ ๘๐	ถนนในหมู่บ้านมี ไฟฟ้าส่องสว่าง	กองช่าง, กฟภ.
๕๗๘	เพิ่มเฟสไฟฟ้า ช.วังหิน หมู่ ๖	เพื่อแก้ปัญหาไฟฟ้าตก	เพิ่มแรงดันกระแสไฟฟ้า จาก ๒ เฟสเป็น ๓ เฟส	-	-	-	๒๐๐,๐๐๐	-	ประชาชนพึงพอใจ ต่อการเพิ่มเฟสไฟฟ้า ร้อยละ ๘๐	ประชาชนมีไฟฟ้า เพียงพอต่อความ ต้องการ	กองช่าง, กฟภ.
๕๗๙	เพิ่มเฟสไฟฟ้า ช.ทุ่งเจริญ - ตะบก ๒ หมู่ ๖	เพื่อแก้ปัญหาไฟฟ้าตก	เพิ่มแรงดันกระแสไฟฟ้า จาก ๒ เฟสเป็น ๓ เฟส	-	-	๓๐๐,๐๐๐	-	-	ประชาชนพึงพอใจ ต่อการเพิ่มเฟสไฟฟ้า ร้อยละ ๘๐	ประชาชนมีไฟฟ้า ใช้เพียงพอต่อ ความต้องการ	กองช่าง, กฟภ.
๕๘๐	ขยายเขตไฟฟ้า ช.หนองรังนก หมู่ ๗	เพื่อให้ประชาชนมี ไฟฟ้าใช้	ขยายเขตการใช้ไฟฟ้า	-	-	๒๐๐,๐๐๐	-	-	ประชาชนพึงพอใจ ต่อการขยายเขตไฟฟ้า ร้อยละ ๘๐	ประชาชนมีไฟฟ้า ใช้ในครัวเรือน	กองช่าง, กฟภ.
๕๘๑	เพิ่มเฟสไฟฟ้า ช. ปากคลอง หมู่ ๗	เพื่อแก้ปัญหาไฟฟ้าตก	เพิ่มแรงดันกระแสไฟฟ้า จาก ๒ เฟสเป็น ๓ เฟส	-	-	๘๕๐,๐๐๐	-	-	ประชาชนพึงพอใจ ต่อการเพิ่มเฟสไฟฟ้า ร้อยละ ๘๐	ประชาชนมีไฟฟ้า ใช้เพียงพอต่อ ความต้องการ	กองช่าง, กฟภ.
๕๘๒	ขยายเขตไฟฟ้า ช.พัฒนาการ ๒ หมู่ ๘	เพื่อให้ประชาชนมี ไฟฟ้าใช้	ขยายเขตการใช้ไฟฟ้า	-	-	-	๒๐๐,๐๐๐	-	ประชาชนพึงพอใจ ต่อการขยายเขตไฟฟ้า ร้อยละ ๘๐	ประชาชนมีไฟฟ้า ใช้ในครัวเรือน	กองช่าง, กฟภ.

ที่	โครงการ	วัตถุประสงค์	เป้าหมาย (ผลผลิตของโครงการ)	งบประมาณ					ตัวชี้วัด (KPI)	ผลที่คาดว่าจะ ได้รับ	หน่วยงาน รับผิดชอบ หลัก
				๒๕๖๑ (บาท)	๒๕๖๒ (บาท)	๒๕๖๓ (บาท)	๒๕๖๔ (บาท)	๒๕๖๕ (บาท)			
๕๘๓	ขยายเขตไฟฟ้า ช.ประเสริฐ หมู่ ๘	เพื่อให้ประชาชนมี ไฟฟ้าใช้	ขยายเขตการใช้ไฟฟ้า	-	-	๘๐,๐๐๐	-	-	ประชาชนพึงพอใจ ต่อการขยายเขตไฟฟ้า ร้อยละ ๘๐	ประชาชนมีไฟฟ้า ใช้ในครัวเรือน	กองช่าง, กฟภ.
๒๘๔	ขยายเขตไฟฟ้า ช.สวนใน - มาบชลูด หมู่ ๙	เพื่อให้ประชาชนมี ไฟฟ้าใช้	ขยายเขตการใช้ไฟฟ้า	-	-	๓๐๐,๐๐๐	-	-	ประชาชนพึงพอใจ ต่อการขยายเขตไฟฟ้า ร้อยละ ๘๐	ประชาชนมีไฟฟ้า ใช้ในครัวเรือน	กองช่าง, กฟภ.
๕๘๕	ติดตั้งไฟฟ้าสาธารณะ ปากทางเข้าวิทยาลัยเทค นิค๒ - ป้อมยาม หมู่ ๙	เพื่อเพิ่มความสว่างตาม เส้นทางคมนาคม	ติดตั้งดวงไฟริมทาง	-	-	๑๐,๐๐๐	๒๐,๐๐๐	-	ประชาชนพึงพอใจ ต่อการติดตั้งไฟฟ้า สาธารณะร้อยละ ๘๐	ถนนในหมู่บ้านมี ไฟฟ้าส่องสว่าง	กองช่าง, กฟภ.
๕๘๖	ติดตั้งไฟฟ้าสาธารณะ ช.ช่วยกัน หมู่ ๙	เพื่อเพิ่มความสว่างตาม เส้นทางคมนาคม	ติดตั้งดวงไฟริมทาง	-	-	-	-	๕๐,๐๐๐	ประชาชนพึงพอใจ ต่อการติดตั้งไฟฟ้า สาธารณะร้อยละ ๘๐	ถนนในหมู่บ้านมี ไฟฟ้าส่องสว่าง	กองช่าง, กฟภ.
๕๘๗	ติดตั้งไฟฟ้าสาธารณะ ช.หนองคล้า หมู่ ๙	เพื่อเพิ่มความสว่างตาม เส้นทางคมนาคม	ติดตั้งดวงไฟริมทาง	-	-	๓๐,๐๐๐	-	-	ประชาชนพึงพอใจ ต่อการติดตั้งไฟฟ้า สาธารณะร้อยละ ๘๐	ถนนในหมู่บ้านมี ไฟฟ้าส่องสว่าง	กองช่าง, กฟภ.
๕๘๘	ติดตั้งไฟฟ้าสาธารณะ ช.ท้ายไร่ หมู่ ๙	เพื่อเพิ่มความสว่างตาม เส้นทางคมนาคม	ติดตั้งดวงไฟริมทาง	-	-	๕๐,๐๐๐	-	-	ประชาชนพึงพอใจ ต่อการติดตั้งไฟฟ้า สาธารณะร้อยละ ๘๐	ถนนในหมู่บ้านมี ไฟฟ้าส่องสว่าง	กองช่าง, กฟภ.
๕๘๙	ติดตั้งไฟฟ้าสาธารณะ ช.พ่วงมิตร หมู่ ๙	เพื่อเพิ่มความสว่างตาม เส้นทางคมนาคม	ติดตั้งดวงไฟริมทาง	-	-	๓๐,๐๐๐	๓๐,๐๐๐	๓๐,๐๐๐	ประชาชนพึงพอใจ ต่อการติดตั้งไฟฟ้า สาธารณะร้อยละ ๘๐	ถนนในหมู่บ้านมี ไฟฟ้าส่องสว่าง	กองช่าง, กฟภ.

ที่	โครงการ	วัตถุประสงค์	เป้าหมาย (ผลผลิตของโครงการ)	งบประมาณ					ตัวชี้วัด (KPI)	ผลที่คาดว่าจะ ได้รับ	หน่วยงาน รับผิดชอบ หลัก
				๒๕๖๑ (บาท)	๒๕๖๒ (บาท)	๒๕๖๓ (บาท)	๒๕๖๔ (บาท)	๒๕๖๕ (บาท)			
๕๕๐	ติดตั้งไฟฟ้าสาธารณะ แยกปลายคลอง หมู่ ๑๐	เพื่อเพิ่มความสว่างตาม เส้นทางคมนาคม	ติดตั้งดวงไฟริมทาง	-	-	๓๐,๐๐๐	-	๓๐,๐๐๐	ประชาชนพึงพอใจ ต่อการติดตั้งไฟฟ้า สาธารณะร้อยละ ๘๐	ถนนในหมู่บ้านมี ไฟฟ้าส่องสว่าง	กองช่าง, กฟภ.
๕๕๑	ขยายเขตไฟฟ้า ช. คลองจิก หมู่ ๑๐	เพื่อให้ประชาชนมี ไฟฟ้าใช้	ขยายเขตการใช้ไฟฟ้า	-	-	-	๑๐๐,๐๐๐	-	ประชาชนพึงพอใจ ต่อการขยายเขตไฟฟ้า ร้อยละ ๘๐	ประชาชนมีไฟฟ้าใ ครัวเรือน	กองช่าง, กฟภ.
๕๕๒	ขยายเขตไฟฟ้า ช. เนินตั้ง ๑/๑ (ฉิมผกา) หมู่ ๑๐	เพื่อให้ประชาชนมี ไฟฟ้าใช้	ขยายเขตการใช้ไฟฟ้า ความยาว ๓๐๐ ม.	-	-	๒๔๐,๐๐๐	-	-	ประชาชนพึงพอใจ ต่อการขยายเขตไฟฟ้า ร้อยละ ๘๐	ประชาชนมีไฟฟ้าใ ครัวเรือน	กองช่าง, กฟภ.
๕๕๓	เพิ่มเฟสไฟฟ้า ช.เขาระกำ ๒ หมู่ ๑๐	เพื่อแก้ปัญหาไฟฟ้าตก	เพิ่มแรงดันกระแสไฟฟ้าจาก ๒ เฟส เป็น ๓ เฟส	-	-	๔๐๐,๐๐๐	-	-	ประชาชนพึงพอใจ ต่อการเพิ่มเฟสไฟฟ้า ร้อยละ ๘๐	ประชาชนมีไฟฟ้า ใช้เพียงพอต่อ ความต้องการ	กองช่าง, กฟภ.
๕๕๔	ขยายเขตไฟฟ้า ช. โกเมท - คลองสาม หมู่ ๑๑	เพื่อให้ประชาชนมี ไฟฟ้าใช้	ขยายเขตการใช้ไฟฟ้า ความยาว ๑,๐๐๐ ม.	-	-	๘๐๐,๐๐๐	๘๐๐,๐๐๐	-	ประชาชนพึงพอใจ ต่อการขยายเขตไฟฟ้า ร้อยละ ๘๐	ประชาชนมีไฟฟ้าใ ครัวเรือน	กองช่าง, กฟภ.
๕๕๕	เพิ่มเฟสไฟฟ้า ช.ห้วง ไทรรัตน์ - ราชทัณฑ์ หมู่ ๑๑	เพื่อแก้ปัญหาไฟฟ้าตก	เพิ่มแรงดันกระแสไฟฟ้า จาก ๒ เฟส เป็น ๓ เฟส	-	-	๘๐๐,๐๐๐	๘๐๐,๐๐๐	-	ประชาชนพึงพอใจ ต่อการเพิ่มเฟสไฟฟ้า ร้อยละ ๘๐	ประชาชนมีไฟฟ้า ใช้เพียงพอต่อ ความต้องการ	กองช่าง, กฟภ.
๕๕๖	เปลี่ยนขนาดหม้อแปลง ช.ห้วงไทรรัตน์-ราชทัณฑ์ หมู่ ๑๑	เพื่อแก้ปัญหาไฟฟ้าตก	เพิ่มแรงดันกระแสไฟฟ้า	-	-	๑,๐๐๐,๐๐๐	-	-	ประชาชนพึงพอใจ ต่อการเปลี่ยนขนาด หม้อแปลงร้อยละ ๘๐	ประชาชนมีไฟฟ้า ใช้เพียงพอต่อ ความต้องการ	กองช่าง, กฟภ.

ที่	โครงการ	วัตถุประสงค์	เป้าหมาย (ผลผลิตของโครงการ)	งบประมาณ					ตัวชี้วัด (KPI)	ผลที่คาดว่าจะได้รับ	หน่วยงาน รับผิดชอบหลัก
				๒๕๖๑ (บาท)	๒๕๖๒ (บาท)	๒๕๖๓ (บาท)	๒๕๖๔ (บาท)	๒๕๖๕ (บาท)			
๕๙๗	เปลี่ยนขนาดหม้อแปลง ช.คลองสาม หมู่ ๑๑	เพื่อแก้ปัญหาไฟฟ้าตก	เพิ่มแรงดันกระแสไฟฟ้า	-	-	-	๑,๐๐๐,๐๐๐	-	ประชาชนพึงพอใจ ต่อการเพิ่มเฟสไฟฟ้า ร้อยละ ๘๐	ประชาชนมีไฟฟ้า ใช้เพียงพอต่อ ความต้องการ	กองช่าง, กฟภ.
๕๙๘	เปลี่ยนขนาดหม้อแปลง ช.โกเมท - มาบชลูด หมู่ ๑๑	เพื่อแก้ปัญหาไฟฟ้าตก	เพิ่มแรงดันกระแสไฟฟ้า	-	-	๑,๐๐๐,๐๐๐	-	-	ประชาชนพึงพอใจ ต่อการเปลี่ยนขนาด หม้อแปลงร้อยละ ๘๐	ประชาชนมีไฟฟ้า ใช้เพียงพอต่อ ความต้องการ	กองช่าง, กฟภ.
๕๙๙	ติดตั้งไฟฟ้าสาธารณะ ช.หลังจวน ๑ หมู่ ๑๒	เพื่อเพิ่มความสว่างตาม เส้นทางคมนาคม	ติดตั้งดวงไฟริมทาง	-	-	๓๐,๐๐๐	๓๐,๐๐๐	-	ประชาชนพึงพอใจ ต่อการติดตั้งไฟฟ้า สาธารณะร้อยละ ๘๐	ถนนในหมู่บ้านมี ไฟฟ้าส่องสว่าง	กองช่าง, กฟภ.
๖๐๐	ปรับปรุงภูมิทัศน์ ถ. เฉลิมพระเกียรติ	๑.เพื่อเป็นแบบอย่างใน การพัฒนาพื้นที่น่ายุ ๒.เพื่อปรับปรุงภูมิทัศน์และ สร้างทัศนียภาพของ ถนนให้สวยงาม	จัดทำป้ายชื่อถนน และ ปลูกต้นไม้เพื่อความร่มรื่น พร้อมทั้งติดตั้งไฟกระพริบ และป้ายสะท้อน	-	-	๕๐๐,๐๐๐	-	-	ประชาชนพึงพอใจ ต่อการปรับปรุง ภูมิทัศน์ร้อยละ ๘๐	ถนนมีความสวย งาม สะอาดและ เป็นระเบียบเพิ่ม มากขึ้น	กองช่าง
๖๐๑	ขุดลอกคลองหนองบัว หมู่ ๕	เพื่อระบายน้ำและ ป้องกันน้ำท่วม	ขุดลอกคลอง ขนาดกว้าง เฉลี่ย ๓ เมตร ลึกเฉลี่ย ๓.๐๐ เมตร ยาว ๓๐๐ เมตร	-	-	๓๕,๐๐๐	-	-	ประชาชนพึงพอใจ ต่อการขุดลอกคลอง ร้อยละ ๘๐	ป้องกันน้ำท่วม และระบายน้ำ ได้มากขึ้น	กองช่าง
๖๐๒	ขุดลอกคลองหนองบัว หมู่ ๖	เพื่อระบายน้ำและ ป้องกันน้ำท่วม	ขุดลอกคลอง ขนาดกว้าง เฉลี่ย ๓ เมตร ลึกเฉลี่ย ๓.๐๐ เมตร ยาว ๓๐๐ เมตร	-	-	-	-	๓๕,๐๐๐	ประชาชนพึงพอใจ ต่อการขุดลอกคลอง ร้อยละ ๘๐	ป้องกันน้ำท่วม และระบายน้ำ ได้มากขึ้น	กองช่าง

ที่	โครงการ	วัตถุประสงค์	เป้าหมาย (ผลผลิตของโครงการ)	งบประมาณ					ตัวชี้วัด (KPI)	ผลที่คาดว่าจะได้รับ	หน่วยงาน รับผิดชอบหลัก
				๒๕๖๑ (บาท)	๒๕๖๒ (บาท)	๒๕๖๓ (บาท)	๒๕๖๔ (บาท)	๒๕๖๕ (บาท)			
๖๐๓	ขุดลอกคลองหนองตาลุ่ม หมู่ ๑๒	เพื่อระบายน้ำและป้องกันน้ำท่วม	ขุดลอกคลอง ขนาดกว้าง เฉลี่ย ๔ เมตร ลึกเฉลี่ย ๒.๕๐ เมตร ยาว ๓๔๐ เมตร	-	-	-	๓๐,๐๐๐	-	ประชาชนพึงพอใจต่อการขุดลอกคลองร้อยละ ๘๐	ป้องกันน้ำท่วมและระบายน้ำได้มากขึ้น	กองช่าง
๖๐๔	ก่อสร้างถนนดินลูกรัง ช.พัฒนาการ ๑/๖ หมู่ ๘	เพื่อปรับปรุงเส้นทางคมนาคมให้ใช้งานได้ดี	ช่วง ๑ กว้าง ๖ ม. ยาว ๖๗ ม. ช่วง ๒ กว้าง ๖ ม. ยาว ๓๘๕ ม.	-	๒๕๗,๐๐๐	-	-	-	ถนนดินลูกรังมีความยาว ๔๕๒ ม.	ประชาชนสัญจรไป - มาได้สะดวก	กองช่าง
๖๐๕	ก่อสร้างรางระบายน้ำ ค.ส.ล. ช.โรงหมึกเจ้สาว หมู่ ๘	เพื่อระบายน้ำและป้องกันน้ำท่วม	รางระบายน้ำ ค.ส.ล. ๐.๕๐x๑๐๙x๐.๗๕ ม.	-	๑๙๖,๒๐๐	-	-	-	ประชาชนพึงพอใจต่อการก่อสร้างรางระบายน้ำร้อยละ ๘๐	ลดปัญหาน้ำท่วมถนน	กองช่าง
รวม	๖๐๕ โครงการ			๐	๔๒,๕๙๒,๓๑๒	๑๐๕,๘๔๕,๑๖๐	๗๘,๖๒๖,๒๒๐	๕๓,๕๒๘,๘๐๐	-	-	-

ก. ยุทธศาสตร์จังหวัดที่ ๒ การเสริมสร้างความมั่นคง ความสงบเรียบร้อย และชุมชนเข้มแข็ง ด้วยหลักปรัชญาเศรษฐกิจพอเพียง

ข. ยุทธศาสตร์การพัฒนาของ อบท. ในเขตจังหวัดตราด ที่ ๗ ด้านการบริหารจัดการที่ดีและการบริการสาธารณะ

ยุทธศาสตร์การพัฒนาด้านที่ ๖ การบริหารจัดการที่ดี

แผนงาน ๖.๑ บริหารทั่วไป

ที่	โครงการ	วัตถุประสงค์	เป้าหมาย (ผลผลิตของโครงการ)	งบประมาณ					ตัวชี้วัด (KPI)	ผลที่คาดว่าจะ ได้รับ	หน่วยงาน รับผิดชอบ หลัก
				๒๕๖๑ (บาท)	๒๕๖๒ (บาท)	๒๕๖๓ (บาท)	๒๕๖๔ (บาท)	๒๕๖๕ (บาท)			
๑	อบรมให้ความรู้เรื่องการปฏิบัติตาม พ.ร.บ.ข้อมูลข่าวสารของราชการ พ.ศ. ๒๕๔๐	เพื่อให้เจ้าหน้าที่ผู้ปฏิบัติงานมีความรู้ความเข้าใจเกี่ยวกับ พ.ร.บ.ข้อมูลข่าวสารของราชการ พ.ศ. ๒๕๔๐	จัดอบรมให้ความรู้เกี่ยวกับ พ.ร.บ.ข้อมูลข่าวสารฯ จำนวนปีละ ๑ ครั้ง ผู้เข้าร่วมกิจกรรม จำนวนปีละ ๑๐๐ คน	-	-	๓๐,๐๐๐	๓๐,๐๐๐	๓๐,๐๐๐	ผู้ปฏิบัติงานของ อบต. วังกระแจะร้อยละ ๘๐ เข้าร่วมโครงการ	เจ้าหน้าที่ผู้ปฏิบัติงานมีความรู้ความเข้าใจเกี่ยวกับ พ.ร.บ.ข้อมูลข่าวสารของราชการ พ.ศ. ๒๕๔๐	สำนักปลัด
๒	โครงการบริหารงานตามหลักธรรมาภิบาล	เพื่อให้ผู้บริหารท้องถิ่น บุคลากรขององค์กรมีความรู้ความเข้าใจในเรื่องหลักธรรมาภิบาลคุณธรรมและจริยธรรม	จัดกิจกรรมให้ผู้บริหารท้องถิ่น สมาชิกสภาท้องถิ่น พนักงานส่วนตำบลและพนักงานจ้างของ อบต. วังกระแจะ จำนวนปีละ ๑ ครั้ง ผู้เข้าร่วมจำนวน ๑๐๐ คน	-	-	๕๐,๐๐๐	๕๐,๐๐๐	๕๐,๐๐๐	ผู้บริหารท้องถิ่น บุคลากรขององค์กรมีความรู้ความเข้าใจในเรื่องหลักธรรมาภิบาล คุณธรรมและจริยธรรม ร้อยละ ๘๐	ผู้บริหารท้องถิ่น บุคลากรขององค์กรมีความรู้ความเข้าใจในเรื่องหลักธรรมาภิบาล คุณธรรมและจริยธรรม	สำนักปลัด
๓	โครงการเลือกตั้งผู้บริหารท้องถิ่นและสมาชิกสภาท้องถิ่น	๑. เพื่อเลือกตั้งผู้บริหารและสมาชิกสภาท้องถิ่นที่ครบวาระ ๒. เพื่อให้ประชาชนมีส่วนร่วมทางการเมือง	ดำเนินการเลือกตั้งให้มิ คณะผู้บริหารท้องถิ่นและสมาชิกสภาท้องถิ่น	-	-	๑,๐๐๐,๐๐๐	-	-	ร้อยละ ๘๐ ของผู้มีสิทธิเลือกตั้งในเขตพื้นที่ตำบลวังกระแจะ	การเลือกตั้งเป็นไปตามระเบียบและถูกต้องตามที่กฎหมายกำหนด	สำนักปลัด

ที่	โครงการ	วัตถุประสงค์	เป้าหมาย (ผลผลิตของโครงการ)	งบประมาณ					ตัวชี้วัด (KPI)	ผลที่คาดว่าจะได้รับ	หน่วยงาน รับผิดชอบหลัก
				๒๕๖๑ (บาท)	๒๕๖๒ (บาท)	๒๕๖๓ (บาท)	๒๕๖๔ (บาท)	๒๕๖๕ (บาท)			
๔	โครงการส่งเสริมคุณธรรมจริยธรรมในการป้องกันการทุจริต	เพื่อให้สถาบันทางศาสนามีบทบาทในการปลูกจิตสำนึก คุณธรรม จริยธรรม มีความซื่อสัตย์สุจริตให้แก่บุคลากรของ อบต.	จัดกิจกรรมให้ผู้บริหารท้องถิ่น สมาชิกสภาท้องถิ่น พนักงานส่วนตำบลและพนักงานจ้างของอบต. จำนวน ๑ ครั้ง/ปี ผู้เข้าร่วมจำนวน ๑๐๐ คน	-	-	๕๐,๐๐๐	๕๐,๐๐๐	๕๐,๐๐๐	ผู้บริหารท้องถิ่น สมาชิกสภา พนักงานส่วนตำบล พนักงานจ้างของอบต. และประชาชนมีคุณธรรม จริยธรรมและซื่อสัตย์	ผู้เข้าร่วมโครงการสามารถนำหลักธรรมทางพระพุทธศาสนา มาใช้ในการปฏิบัติงาน และการดำเนินชีวิตได้อย่างแท้จริง	สำนักปลัด
๕	โครงการจ้างสำรวจความพึงพอใจของผู้รับบริการ	เพื่อเป็นการสร้างความโปร่งใสในการให้บริการ สาธารณะการให้บริการประชาชนให้เกิดความพึงพอใจ	จัดจ้างสถาบันการศึกษาภายในเขตจังหวัดหรือนอกเขตจังหวัดตรวจสอบความพึงพอใจของประชาชนในเขต อบต.วังกระแจะ	-	-	๕๐,๐๐๐	๕๐,๐๐๐	๕๐,๐๐๐	ผลการสำรวจความพึงพอใจของประชาชนที่มีต่อการบริหารงานของ อบต. จำนวน ๑ ฉบับ	การให้บริการสาธารณะมีความโปร่งใสและเกิดประโยชน์สูงสุดแก่ประชาชน	สำนักปลัด
๖	กิจกรรมให้ความรู้เกี่ยวกับระเบียบกฎหมายท้องถิ่น ผู้บริหาร และสมาชิกสภาท้องถิ่น อบต.วังกระแจะ	เพื่อให้ผู้บริหารและสมาชิกสภา อบต.วังกระแจะ มีความรู้ด้านระเบียบกฎหมายท้องถิ่น	ผู้บริหาร และสมาชิกสภา อบต.วังกระแจะ	-	-	๑๐,๐๐๐	๑๐,๐๐๐	๑๐,๐๐๐	ผู้บริหาร และสมาชิกสภา อบต.วังกระแจะ มีความรู้ด้านระเบียบกฎหมายท้องถิ่น	การปฏิบัติงานของสมาชิกสภา เป็นไปอย่างถูกต้องตามระเบียบกฎหมาย	สำนักปลัด
๗	โครงการส่งเสริมและพัฒนาศักยภาพผู้บริหารและสมาชิกสภาท้องถิ่นและพนักงาน อบต.วังกระแจะ	เพื่อสร้างการเรียนรู้และประสบการณ์ให้ผู้บริหาร สมาชิกสภาและพนักงาน อบต.มีความเข้าใจในการทำงานตามบทบาทและอำนาจหน้าที่	ผู้บริหารและสมาชิกสภาท้องถิ่นและพนักงาน อบต.วังกระแจะ	-	-	๒๐๐,๐๐๐	๒๐๐,๐๐๐	๒๐๐,๐๐๐	ผู้บริหาร สมาชิกสภาท้องถิ่นและพนักงาน อบต. ให้มีความเข้าใจในการทำงานตามบทบาทและอำนาจหน้าที่	ผู้บริหาร สมาชิกสภาและพนักงานใน อบต. ได้รับการเรียนรู้และประสบการณ์ เพื่อให้มีความเข้าใจในการทำงาน	สำนักปลัด

ที่	โครงการ	วัตถุประสงค์	เป้าหมาย (ผลผลิตของโครงการ)	งบประมาณ					ตัวชี้วัด (KPI)	ผลที่คาดว่าจะได้รับ	หน่วยงาน รับผิดชอบหลัก
				๒๕๖๑ (บาท)	๒๕๖๒ (บาท)	๒๕๖๓ (บาท)	๒๕๖๔ (บาท)	๒๕๖๕ (บาท)			
๘	โครงการอบรมให้ความรู้แก่ผู้บริหาร ข้าราชการ ลูกจ้างประจำ และพนักงานจ้างออบต. วัังกระแจะ เกี่ยวกับสิทธิประโยชน์ต่างๆที่พึงได้รับ	เพื่อให้ผู้บริหาร ข้าราชการ ลูกจ้างประจำ และพนักงานจ้าง ออบต.วัังกระแจะ มีความรู้ความเข้าใจในถึงสิทธิประโยชน์ต่างๆที่ตนเองพึงจะได้รับ	อบรมให้ความรู้แก่ผู้บริหาร ข้าราชการ ลูกจ้างประจำ พนักงานจ้างของ ออบต. วัังกระแจะจำนวน ๑ ครั้ง มีผู้เข้าร่วมจำนวน ๑๐๐ คน	-	-	๓๐,๐๐๐	๓๐,๐๐๐	๓๐,๐๐๐	จำนวนผู้เข้าร่วมร้อยละ ๗๐ เข้าใจถึงสิทธิประโยชน์ต่างๆที่ตนเองพึงมี	ผู้บริหาร ข้าราชการ ลูกจ้างประจำและพนักงานจ้าง ออบต. วัังกระแจะมีความรู้ความเข้าใจในถึงสิทธิประโยชน์ต่างๆที่ตนเองพึงจะได้รับ	สำนักปลัด
๙	ปรับปรุงรั้วที่ทำการองค์การบริหารส่วนตำบลวัังกระแจะ	เพื่อปรับปรุงรั้วที่ทำการองค์การบริหารส่วนตำบลวัังกระแจะให้มีสภาพดีขึ้น	ปรับปรุงรั้วที่ทำการองค์การบริหารส่วนตำบลวัังกระแจะ	-	-	๕๐๐,๐๐๐	-	-	ปรับปรุงรั้วที่ทำการองค์การบริหารส่วนตำบลวัังกระแจะจำนวน ๑ แห่ง	รั้วที่ทำการองค์การบริหารส่วนตำบลวัังกระแจะให้มีสภาพดีขึ้น	สำนักปลัด
๑๐	ปรับปรุงและต่อเติมโรงจอดรถที่ทำการองค์การบริหารส่วนตำบลวัังกระแจะ	เพื่อปรับปรุงและต่อเติมโรงจอดรถที่ทำการองค์การบริหารส่วนตำบลวัังกระแจะให้มีสภาพดีขึ้น	ปรับปรุงและต่อเติมโรงจอดรถที่ทำการองค์การบริหารส่วนตำบลวัังกระแจะ	-	-	๕๐๐,๐๐๐	-	-	ปรับปรุงและต่อเติมที่ทำการองค์การบริหารส่วนตำบลวัังกระแจะจำนวน ๑ แห่ง	โรงจอดรถที่ทำการองค์การบริหารส่วนตำบลวัังกระแจะให้มีสภาพดีขึ้น	สำนักปลัด
๑๑	จัดทำและพัฒนาปรับปรุงข้อมูลแผนที่ภาษีและทะเบียนทรัพย์สิน	เพื่อจัดทำและพัฒนาปรับปรุงข้อมูลแผนที่ภาษีและทะเบียนทรัพย์สิน (ต่อเนื่อง)	๑.มีแผนที่แม่บททั้งตำบล ๒.มีข้อมูลการคัดลอกที่ดิน ๓.มีข้อมูลภาคสนาม ๔.มีแผนที่ภาษีและทะเบียนทรัพย์สิน	-	๕๐๐,๐๐๐	๕๐๐,๐๐๐	๕๐๐,๐๐๐	๕๐๐,๐๐๐	ข้อมูลแผนที่ภาษีและทะเบียนทรัพย์สินมีความถูกต้องครบถ้วนเพิ่มขึ้นร้อยละ ๘๐	มีแผนที่ภาษีและทะเบียนทรัพย์สินเพื่อใช้ในการประเมินจัดเก็บภาษีถูกต้องและเป็นธรรม	กองคลัง

ที่	โครงการ	วัตถุประสงค์	เป้าหมาย (ผลผลิตของโครงการ)	งบประมาณ					ตัวชี้วัด (KPI)	ผลที่คาดว่าจะได้รับ	หน่วยงาน รับผิดชอบหลัก
				๒๕๖๑ (บาท)	๒๕๖๒ (บาท)	๒๕๖๓ (บาท)	๒๕๖๔ (บาท)	๒๕๖๕ (บาท)			
๑๒	โครงการประชาสัมพันธ์และ ออกให้บริการชำระภาษีนอก สถานที่	๑. เพื่อแจ้งเตือนผู้เสียภาษี และผู้เข้าข่ายต้องเสียภาษี ทราบล่วงหน้า ๒. เพื่ออำนวยความสะดวก สะดวก ๓. เพื่อเก็บภาษีเชิงรุก	๑. ผู้เสียภาษีและผู้เข้าข่าย ต้องเสียภาษียื่นแบบและ ชำระภาษีภายในกำหนด ๒. ผู้เสียภาษีได้รับความ สะดวก	-	-	๑๐๐,๐๐๐	๑๐๐,๐๐๐	๑๐๐,๐๐๐	ประชาชนในพื้นที่ วังกระแจะเสียภาษี ได้ถูกต้องครบถ้วน ตามเวลาที่กำหนด เพิ่มขึ้นร้อยละ ๘๐	การจัดเก็บภาษีและ จำนวนผู้เสียภาษี เพิ่มมากขึ้น	กองคลัง
๑๓	จัดทำโครงเหล็กสำหรับติด ป้ายประชาสัมพันธ์	เพื่อจัดทำโครงเหล็กติด ป้ายประชาสัมพันธ์การจัด เก็บภาษีประจำปี	ขนาดป้ายไม่น้อยกว่า ๔ x ๘ เมตร จำนวน ๑ แห่ง (รายละเอียดตามที่กำหนด)	-	๔๐,๐๐๐	๔๐,๐๐๐	๔๐,๐๐๐	๔๐,๐๐๐	มีป้ายประชาสัมพันธ์ การจัดเก็บภาษี ประจำปี	ประชาชนผู้มีหน้าที่ ต้องเสียภาษีและผู้ เข้าข่ายต้องเสียภาษี รับรู้ข่าวสารการจัด เก็บภาษีประจำปี	กองคลัง
๑๔	โครงการเผยแพร่ข้อมูลข่าว สารด้านการจัดซื้อ-จัดจ้าง	เพื่อให้ประชาชนได้รับ ทราบข้อมูลข่าวสารเกี่ยว กับการจัดซื้อ-จัดจ้าง ตามโครงการและกิจกรรม ต่างๆของ อบต.	เผยแพร่ข้อมูลการจัดซื้อ- จัดจ้าง ตามแผนงานและ โครงการต่างๆ	-	๕,๐๐๐	๕,๐๐๐	๕,๐๐๐	๕,๐๐๐	เผยแพร่ข้อมูลข่าวสาร เกี่ยวกับการจัดซื้อ- จัดจ้าง ไม่น้อยกว่า ๓ ช่องทาง	การจัดหาที่สุดเป็นไป อย่างโปร่งใส ตรวจสอบ ได้ทุกขั้นตอน ลดปัญหาการร้อง เรียน การทุจริตใน การจัดซื้อ-จัดจ้างได้	กองคลัง
๑๕	ปรับปรุงอาคารที่ทำการ อบต. วังกระแจะ	เพื่ออำนวยความสะดวก ให้แก่ประชาชนผู้มารับ บริการ	ปรับปรุงอาคารที่ทำการ อบต. เพื่อรองรับการให้ บริการแก่ประชาชน	-	-	๕๐๐,๐๐๐	๕๐๐,๐๐๐	๕๐๐,๐๐๐	ประชาชนได้รับความ สะดวกสบายมากขึ้น ร้อยละ ๘๐	ประชาชนได้รับความ สะดวกในการมารับ บริการเพิ่มขึ้น	สำนักปลัด
รวม	๑๕ โครงการ			๐	๕๔๕,๐๐๐	๓,๕๖๕,๐๐๐	๑,๕๖๕,๐๐๐	๑,๕๖๕,๐๐๐	-	-	-

ก. ยุทธศาสตร์จังหวัดที่ ๒ การเสริมสร้างความมั่นคง ความสงบเรียบร้อย และชุมชนเข้มแข็งด้วยหลักปรัชญาของเศรษฐกิจพอเพียง

ข. ยุทธศาสตร์การพัฒนาของ อปท. ในเขตจังหวัดที่ ๓ ด้านการจัดระเบียบชุมชน/สังคม และการรักษาความสงบเรียบร้อย

ยุทธศาสตร์ที่ ๖ การพัฒนาด้านการบริหารจัดการที่ดี

แผนงาน ๖.๒ อุตสาหกรรมและการโยธา

ที่	โครงการ	วัตถุประสงค์	เป้าหมาย (ผลผลิตของโครงการ)	งบประมาณและที่ผ่านมา					ตัวชี้วัด (KPI)	ผลที่คาดว่าจะได้รับ	หน่วยงาน รับผิดชอบหลัก
				๒๕๖๑ (บาท)	๒๕๖๒ (บาท)	๒๕๖๓ (บาท)	๒๕๖๔ (บาท)	๒๕๖๕ (บาท)			
๑	ก่อสร้างลานกีฬาเอนกประสงค์ อนามัยท้ายวัง หมู่ ๕	เพื่อให้ประชาชนใช้ออกกำลังกายและจัดกิจกรรมหมู่บ้าน	ลานกีฬาเอนกประสงค์ ขนาดกว้าง ๒๐ ม. ยาว ๖๐ ม.	-	-	๒๕๐,๐๐๐	-	-	ประชาชนพึงพอใจต่อการก่อสร้างลานกีฬาเอนกประสงค์ ร้อยละ ๘๐	เพื่อให้ประชาชนมีสุขภาพร่างกายแข็งแรงมากขึ้น	กองช่าง
๒	ปรับปรุงสำนักงานอบต. (หลังเก่า)	เพื่อให้อาคารที่ชำรุดทรุดโทรม ให้พร้อมใช้งานเช่นเดิม	ปรับปรุงสำนักงานอบต. (หลังเก่า)	-	-	๕๐๐,๐๐๐	-	-	ประชาชนพึงพอใจต่อการปรับปรุงที่ทำการอบต.หลังเก่า ร้อยละ ๘๐	เพื่อให้สำนักงานกลับมาใช้งานได้เช่นเดิม	กองช่าง
รวม	๒ โครงการ			-	-	๗๕๐,๐๐๐	-	-	-	-	-

ก. ยุทธศาสตร์จังหวัดที่ ๑ การพัฒนาความมั่นคงทางเศรษฐกิจจากฐานการท่องเที่ยว การเกษตรครบวงจร การบริการและการค้าชายแดนเชื่อมโยงกับอาเซียนและนานาชาติ ที่เติบโตเป็นมิตรกับสิ่งแวดล้อม

ข. ยุทธศาสตร์การพัฒนาของ อปท. ในเขตจังหวัดที่ ๔ ด้านการพัฒนาเศรษฐกิจ การวางแผน การส่งเสริมการลงทุน พาณิชย์ยกรรม และการท่องเที่ยว

ยุทธศาสตร์ที่ ๖ การพัฒนาด้านการบริหารจัดการที่ดี

แผนงาน ๖.๓ การเกษตร

ที่	โครงการ	วัตถุประสงค์	เป้าหมาย (ผลผลิตของโครงการ)	งบประมาณ					ตัวชี้วัด (KPI)	ผลที่คาดว่าจะได้รับ	หน่วยงาน รับผิดชอบหลัก
				๒๕๖๑ (บาท)	๒๕๖๒ (บาท)	๒๕๖๓ (บาท)	๒๕๖๔ (บาท)	๒๕๖๕ (บาท)			
๑	โครงการอุดหนุนการจัดเก็บข้อมูลพื้นฐานด้านการเกษตรลงแผนที่ดาวเทียมในพื้นที่ตำบลวังกระแจะ	เพื่อร่วมกับสำนักงานพัฒนาเทคโนโลยีอวกาศและภูมิสารสนเทศ	เพิ่มประสิทธิภาพในการจัดเก็บข้อมูล	-	-	๒๕๐,๐๐๐	๒๕๐,๐๐๐	๒๕๐,๐๐๐	มีข้อมูลพื้นฐานการเกษตรที่เป็นระบบร้อยละ ๑๐๐	มีข้อมูลพื้นฐานด้านการเกษตรอย่างทั่วถึง	กองส่งเสริมการเกษตร
๒	โครงการอบรมให้ความรู้แก่เกษตรกรผู้เลี้ยงสัตว์ในตำบลวังกระแจะ	เพื่อส่งเสริมและให้ความรู้เกษตรกรในการเลี้ยงสัตว์	อบรมให้ความรู้เกษตรกรในพื้นที่ตำบลวังกระแจะจำนวน ๑ ครั้ง	-	-	๕๐,๐๐๐	๕๐,๐๐๐	-	มีเกษตรกรผู้เลี้ยงสัตว์ที่มีคุณภาพมากขึ้นร้อยละ ๘๐	เกษตรกรผู้เลี้ยงสัตว์ในพื้นที่ตำบลวังกระแจะมีความรู้เพิ่มขึ้น	กองส่งเสริมการเกษตร
๓	กิจกรรมเชิดชูเกียรติประชาชนผู้ปฏิบัติตามปรัชญาเศรษฐกิจพอเพียง	เพื่อเชิดชูเกียรติประชาชนผู้ปฏิบัติตามปรัชญาเศรษฐกิจพอเพียง	เด็ก เยาวชน และประชาชนในพื้นที่ตำบลวังกระแจะ	-	-	๒๐,๐๐๐	๒๐,๐๐๐	-	ประชาชนมีความพึงพอใจต่อการเชิดชูเกียรติประชาชนผู้ปฏิบัติตามปรัชญาเศรษฐกิจพอเพียงร้อยละ ๘๐	ประชาชน หน่วยงานองค์กรในเขตพื้นที่มียกย่องและเห็นคุณค่าของการประพฤติปฏิบัติตามปรัชญาเศรษฐกิจพอเพียง	กองส่งเสริมการเกษตร

ที่	โครงการ	วัตถุประสงค์	เป้าหมาย (ผลผลิตของโครงการ)	งบประมาณ					ตัวชี้วัด (KPI)	ผลที่คาดว่าจะได้รับ	หน่วยงาน รับผิดชอบหลัก
				๒๕๖๑ (บาท)	๒๕๖๒ (บาท)	๒๕๖๓ (บาท)	๒๕๖๔ (บาท)	๒๕๖๕ (บาท)			
๔	โครงการส่งเสริมและสนับสนุนศูนย์ถ่ายทอดเทคโนโลยีการเกษตรประจำตำบล	เพื่อพัฒนาการบริหารจัดการและถ่ายทอดความรู้ของศูนย์ถ่ายทอดเทคโนโลยีการเกษตร	เกษตรกรในพื้นที่ตำบลวังกระแจะ จำนวน ๑๕๐ คน	-	-	๒๐,๐๐๐	๒๐,๐๐๐	-	เกษตรกรสามารถมีบทบาทในการคิดและถ่ายทอดเทคโนโลยีเพื่อพัฒนาการเกษตรมากขึ้น ร้อยละ ๘๐	เกษตรกรได้เข้ามามีส่วนร่วมคิดวิเคราะห์วางแผน และพัฒนาด้านการเกษตร	กองส่งเสริมการเกษตร
๕	โครงการสำรวจข้อมูลการเกษตร	เพื่อสำรวจข้อมูลการเกษตรของเกษตรกรในพื้นที่ตำบลวังกระแจะ	เกษตรกรในพื้นที่ตำบลวังกระแจะ	-	-	๓๐,๐๐๐	๓๐,๐๐๐	-	ทราบข้อมูลทางการเกษตร รวมถึงความต้องการของเกษตรกรอย่างแน่ชัดและถูกต้องเพิ่มขึ้นร้อยละ ๘๐	ทราบข้อมูลด้านการเกษตรในตำบลที่ถูกต้องและปัจจุบัน	กองส่งเสริมการเกษตร
๖	โครงการส่งเสริมและสนับสนุนด้านวิชาการและเทคโนโลยีการเกษตร	เพื่อส่งเสริมและสนับสนุนการศึกษาค้นคว้า ทดลอง วิเคราะห์ และพัฒนาเทคโนโลยีการเกษตร	เกษตรกรในพื้นที่ตำบลวังกระแจะ	-	-	๕๐,๐๐๐	๕๐,๐๐๐	-	เกษตรกรมีความรู้และความเข้าใจในเทคโนโลยีการเกษตรเพิ่มขึ้นร้อยละ ๘๐	เกษตรกรสามารถนำความรู้ด้านวิชาการและเทคโนโลยีการเกษตรมาใช้ประโยชน์ทางการเกษตร	กองส่งเสริมการเกษตร
๗	โครงการให้การช่วยเหลือและบรรเทาความเดือดร้อนของเกษตรกร	เพื่อช่วยเหลือและบรรเทาความเดือดร้อนของเกษตรกรในสภาวะราคาผลผลิตตกต่ำ	เพื่อช่วยเหลือและบรรเทาความเดือดร้อนของเกษตรกรในสภาวะราคาผลผลิตตกต่ำ	-	-	๑๕๐,๐๐๐	๑๕๐,๐๐๐	๑๕๐,๐๐๐	เกษตรกรมีความพึงพอใจต่อการช่วยเหลือและบรรเทาความเดือดร้อนมากขึ้น ร้อยละ ๘๐	สามารถช่วยเหลือและบรรเทาความเดือดร้อนของเกษตรกร	กองส่งเสริมการเกษตร
รวม	๗ โครงการ			-	-	๕๗๐,๐๐๐	๕๗๐,๐๐๐	๔๐๐,๐๐๐	-	-	-

ก. ยุทธศาสตร์จังหวัดที่ ๒ การเสริมสร้างความมั่นคง ความสงบเรียบร้อย และชุมชนเข้มแข็งด้วยหลักปรัชญาของเศรษฐกิจพอเพียง □

ข. ยุทธศาสตร์การพัฒนาของ อปท. ในเขตจังหวัดที่ ๖ ด้านการศึกษา การกีฬา ศาสนา ศิลปะ วัฒนธรรม จารีตประเพณี และภูมิปัญญาท้องถิ่น

ยุทธศาสตร์ที่ ๗ ด้านศาสนา วัฒนธรรม จารีต ประเพณี และภูมิปัญญาท้องถิ่น

แผนงาน ๗.๑ การศาสนา วัฒนธรรมและนันทนาการ

ที่	โครงการ	วัตถุประสงค์	เป้าหมาย (ผลผลิตของโครงการ)	งบประมาณ					ตัวชี้วัด (KPI)	ผลที่คาดว่าจะได้รับ	หน่วยงาน รับผิดชอบหลัก
				๒๕๖๑ (บาท)	๒๕๖๒ (บาท)	๒๕๖๓ (บาท)	๒๕๖๔ (บาท)	๒๕๖๕ (บาท)			
๑	โครงการจัดงานรัฐพิธีและการจัดพิธีในโอกาสวันสำคัญต่าง ๆ	เพื่อแสดงออกถึงความจงรักภักดีและเทิดทูนและให้พระมหากษัตริย์ บุคลากรใน อบต. และประชาชนเข้าร่วมพิธีการ	ประชาชนร่วมงานเพื่อแสดงออกถึงความจงรักภักดีในสถาบันพระมหากษัตริย์	-	๑๕๐,๐๐๐	๑๕๐,๐๐๐	๑๕๐,๐๐๐	๑๕๐,๐๐๐	ประชาชนและบุคลากรได้ร่วมแสดงความจงรักภักดี ร้อยละ ๘๐	ประชาชนและบุคลากรใน อบต. ร่วมงานรัฐพิธีและการจัดพิธีการในโอกาสวันสำคัญ	กองการศึกษา
๒	โครงการส่งเสริมงานประเพณี ศาสนา และวัฒนธรรม	เพื่ออนุรักษ์ไว้ซึ่งขนบธรรมเนียม ประเพณีและวัฒนธรรมของท้องถิ่น	จัดกิจกรรมวันสำคัญทางศาสนาและเป็นพุทธศาสนิกชนที่ดี	-	๑๕๐,๐๐๐	๑๕๐,๐๐๐	๑๕๐,๐๐๐	๑๕๐,๐๐๐	ประชาชนและบุคลากรได้อนุรักษ์ขนบธรรมเนียมประเพณี ร้อยละ ๘๐	ประชาชนได้เข้าร่วมกิจกรรมอันเป็นเอกลักษณ์และประเพณีอันดีงาม	กองการศึกษา
๓	โครงการส่งเสริม อนุรักษ์ ศิลปวัฒนธรรมไทย	เพื่ออนุรักษ์ พัฒนาและส่งเสริมเอกลักษณ์ ศิลปวัฒนธรรมไทยและการละเล่นแบบไทย	ประชาชนเกิดความรักและหวงแหนศิลปวัฒนธรรมไทย	-	๑๐๐,๐๐๐	๑๐๐,๐๐๐	๑๐๐,๐๐๐	๑๐๐,๐๐๐	ศิลปวัฒนธรรมได้รับการอนุรักษ์ให้คงอยู่ต่อไป ร้อยละ ๘๐	ศิลปวัฒนธรรมไทยได้รับการอนุรักษ์และสืบสานให้คงอยู่ต่อไป	กองการศึกษา
๔	โครงการส่งเสริมงานวันตรารำลึก	เพื่อจัดตกแต่งรถร่วมในวันชบวนแห่ในงานวันตรารำลึก เพื่อเป็นการส่งเสริมประเพณีวัฒนธรรมของจังหวัด	จัดริ้วขบวนแห่ตกแต่งรถยนต์ จำนวน ๑ ครั้ง	-	-	๑๐๐,๐๐๐	๑๐๐,๐๐๐	๑๐๐,๐๐๐	ประชาชนทั่วไปได้สืบทอดประเพณี วัฒนธรรม ร้อยละ ๘๐	สืบทอดประเพณี วัฒนธรรมต่อไปจนถึงลูกหลาน	กองการศึกษา

ที่	โครงการ	วัตถุประสงค์	เป้าหมาย (ผลผลิตของโครงการ)	งบประมาณ					ตัวชี้วัด (KPI)	ผลที่คาดว่าจะได้รับ	หน่วยงาน รับผิดชอบหลัก
				๒๕๖๑ (บาท)	๒๕๖๒ (บาท)	๒๕๖๓ (บาท)	๒๕๖๔ (บาท)	๒๕๖๕ (บาท)			
๕	โครงการรับเสด็จพระบาทสมเด็จพระเจ้าอยู่หัวและพระบรมวงศานุวงศ์	เพื่อเตรียมการรับเสด็จพระบาทสมเด็จพระเจ้าอยู่หัวและพระบรมวงศานุวงศ์ให้สมพระเกียรติ	ผู้บริหาร , สมาชิกสภา อบต. ,พนักงาน อบต. , ประชาชนในเขต อบต.เฝ้ารับเสด็จ จำนวน ๕๐๐ คน	-	๒๐๐,๐๐๐	๒๐๐,๐๐๐	๒๐๐,๐๐๐	๒๐๐,๐๐๐	ประชาชนรับเสด็จพระบรมวงศานุวงศ์ได้อย่างสมพระเกียรติ ร้อยละ ๘๐	จัดการรับเสด็จพระบาทสมเด็จพระเจ้าอยู่หัวและพระบรมวงศานุวงศ์ได้สมพระเกียรติ	กองการศึกษา
๖	โครงการส่งเสริมกิจกรรมทางศาสนา	เพื่อบำรุงรักษา ทำนุและส่งเสริมศาสนา	จัดกิจกรรมรณรงค์ ปลูกฝังและส่งเสริมกิจกรรมทางด้านศาสนา	-	๕๐,๐๐๐	๕๐,๐๐๐	๕๐,๐๐๐	๕๐,๐๐๐	กิจกรรมทางศาสนาได้รับการทำ บำรุงและรักษา ร้อยละ ๘๐	เกิดการเผยแพร่ความรู้ด้านศาสนา	กองการศึกษา
๗	โครงการส่งเสริมคุณธรรม จริยธรรมและวัฒนธรรม	เพื่อทำนุ บำรุง ส่งเสริม ศาสนาและจริยธรรมให้แก่พนักงานและประชาชน	จัดกิจกรรมรณรงค์,ปลูกฝัง, ส่งเสริมคุณธรรมและจริยธรรมให้แก่พนักงานและประชาชน	-	๓๐,๐๐๐	๓๐,๐๐๐	๓๐,๐๐๐	๓๐,๐๐๐	ศาสนาได้รับการเผยแพร่ถูกหลักศาสนา ร้อยละ ๘๐	พนักงานและประชาชนปฏิบัติตนตามหลักคุณธรรม จริยธรรม	กองการศึกษา
๘	โครงการปฏิบัติธรรมข้ามปี	เพื่อเป็นการเจริญจิตภาวนารักษาศีล	ประชาชนชาวพุทธเข้าร่วมโครงการจำนวน ๓๐๐ คน	-	๑๕๐,๐๐๐	๑๕๐,๐๐๐	๑๕๐,๐๐๐	๑๕๐,๐๐๐	มีประชาชนเข้าร่วมโครงการ ๓๐๐ คน	พนักงานและประชาชนปฏิบัติตนตามหลักพระพุทธศาสนา	กองการศึกษา
๙	โครงการส่งเสริมศูนย์ประจำตำบล	เพื่อส่งเสริมการอนุรักษ์และสืบสานวัฒนธรรมประเพณี	สนับสนุนการดำเนินงานของศูนย์วัฒนธรรมประจำตำบล	-	๓๐,๐๐๐	๓๐,๐๐๐	๓๐,๐๐๐	๓๐,๐๐๐	ประเพณีได้รับการสนับสนุนและสืบสาน ร้อยละ ๘๐	วัฒนธรรมประเพณีได้รับการอนุรักษ์และสืบสานให้คงอยู่	กองการศึกษา

ที่	โครงการ	วัตถุประสงค์	เป้าหมาย (ผลผลิตของโครงการ)	งบประมาณ					ตัวชี้วัด (KPI)	ผลที่คาดว่าจะได้รับ	หน่วยงาน รับผิดชอบหลัก
				๒๕๖๑ (บาท)	๒๕๖๒ (บาท)	๒๕๖๓ (บาท)	๒๕๖๔ (บาท)	๒๕๖๕ (บาท)			
๑๐	โครงการบรรพชาอุปสมบท	เพื่อบรรพชาอุปสมบทภาคฤดูร้อน	ปลูกฝัง , ส่งเสริมจริยธรรม	-	-	๑๐๐,๐๐๐	๑๐๐,๐๐๐	๑๐๐,๐๐๐	เยาวชนบรรพชาอุปสมบท ๑๐๐ รูป	เยาวชนและประชาชนปฏิบัติตนตามหลักคุณธรรมจริยธรรม	กองการศึกษาฯ
๑๑	โครงการส่งเสริมประเพณีแข่งเรือยาว	เพื่อส่งเสริมและสืบทอดประเพณีแข่งเรือยาวและสร้างความสามัคคี	ประเพณีแข่งเรือยาวได้รับการสืบทอด	-	๕๐,๐๐๐	๕๐,๐๐๐	๕๐,๐๐๐	๕๐,๐๐๐	ประชาชนให้ความสนใจร้อยละ ๗๐	ประเพณีแข่งเรือยาวได้รับการสืบทอด	กองการศึกษาฯ
๑๒	โครงการสร้างเครือข่ายเฝ้าระวังทางวัฒนธรรม	-เพื่อสร้างเครือข่ายเฝ้าระวังทางวัฒนธรรม -เฝ้าระวังและลดปัญหาความเบี่ยงเบนทางวัฒนธรรมในชุมชน -เพื่อป้องกันพฤติกรรมที่ไม่เหมาะสมเป็นภัยต่อวัฒนธรรมและสังคม	- ชุมชน - หน่วยงานภาครัฐ เอกชน สถานประกอบกิจการต่างๆ - ผู้นำชุมชนท้องถิ่น	-	๒๐,๐๐๐	๒๐,๐๐๐	๒๐,๐๐๐	๒๐,๐๐๐	หน่วยงานต่างๆที่ร่วมเป็นเครือข่ายฯ สามารถลดปัญหาความเบี่ยงเบนทางวัฒนธรรมในชุมชนได้ไม่น้อยกว่าร้อยละ ๖๐	๑. มีเครือข่ายเฝ้าระวังทางวัฒนธรรมที่ครอบคลุมและมี ความเข้มแข็ง ๒. เด็ก เยาวชนและประชาชนลดละ อบายมุข ๓. เด็กและเยาวชนรู้จักใช้เวลาว่างให้เกิดประโยชน์ได้อย่างเหมาะสม	กองการศึกษาฯ

ที่	โครงการ	วัตถุประสงค์	เป้าหมาย (ผลผลิตของโครงการ)	งบประมาณ					ตัวชี้วัด (KPI)	ผลที่คาดว่าจะได้รับ	หน่วยงาน รับผิดชอบหลัก
				๒๕๖๑ (บาท)	๒๕๖๒ (บาท)	๒๕๖๓ (บาท)	๒๕๖๔ (บาท)	๒๕๖๕ (บาท)			
๑๓	โครงการส่งเสริมประเพณีวันเข้าพรรษา	เพื่ออนุรักษ์ไว้ซึ่งขนบธรรมเนียม ประเพณีและวัฒนธรรม	จัดกิจกรรมส่งเสริมวันสำคัญทางศาสนาและเป็นพุทธศาสนิกชนที่ดี จำนวน ๑ ครั้ง	-	๕๐,๐๐๐	๕๐,๐๐๐	๕๐,๐๐๐	๕๐,๐๐๐	ประชาชนได้อนุรักษ์ขนบธรรมเนียม ร้อยละ ๘๐	ประชาชนได้เข้าร่วมกิจกรรมประเพณีอันดีงาม	กองการศึกษา
๑๔	โครงการวันเฉลิมพระเกียรติสมเด็จพระเทพรัตนราชสุดาฯ สยามบรมราชกุมารี	เพื่อแสดงออกถึงความจงรักภักดีและเทิดทูนและให้พระมหากษัตริย์ บุคลากรใน อบต. และประชาชนเข้าร่วมพิธีการ	ประชาชนร่วมงานเพื่อแสดงออกถึงความจงรักภักดีในสถาบันพระมหากษัตริย์	-	๕๐,๐๐๐	๕๐,๐๐๐	๕๐,๐๐๐	๕๐,๐๐๐	ประชาชนและบุคลากรได้ร่วมแสดงความจงรักภักดีร้อยละ ๘๐	ประชาชนและบุคลากรใน อบต. ร่วมงานรัฐพิธีและการจัดพิธีการในโอกาสวันสำคัญ	กองการศึกษา
๑๕	โครงการเทิดทูนสถาบันพระมหากษัตริย์	เพื่อแสดงออกถึงความจงรักภักดีและเทิดทูนและให้พระมหากษัตริย์ บุคลากรใน อบต. และประชาชนเข้าร่วมพิธีการ	ประชาชนร่วมงานเพื่อแสดงออกถึงความจงรักภักดีในสถาบันพระมหากษัตริย์	-	๑๐๐,๐๐๐	๑๐๐,๐๐๐	๑๐๐,๐๐๐	๑๐๐,๐๐๐	ประชาชนและบุคลากรได้ร่วมแสดงความจงรักภักดีร้อยละ ๘๐	ประชาชนและบุคลากรในอบต. ร่วมกิจกรรมเพื่อเทิดทูนสถาบันพระมหากษัตริย์	กองการศึกษา
๑๖	โครงการส่งเสริมคุณธรรมจริยธรรมครูและบุคลากรทางการศึกษา	เพื่อส่งเสริมคุณธรรมจริยธรรมให้กับครูและบุคลากรทางการศึกษา	จัดกิจกรรมส่งเสริม/สร้างเสริมคุณธรรมและจริยธรรม	-	๑๐๐,๐๐๐	๑๐๐,๐๐๐	๑๐๐,๐๐๐	๑๐๐,๐๐๐	ครูและบุคลากรมีคุณธรรมและจริยธรรม ร้อยละ ๘๐	ครูและบุคลากรทางการศึกษาสามารถร่วมกันพัฒนาสถานศึกษาและเป็นที่ยอมรับของชุมชน	กองการศึกษา

ที่	โครงการ	วัตถุประสงค์	เป้าหมาย (ผลผลิตของโครงการ)	งบประมาณ					ตัวชี้วัด (KPI)	ผลที่คาดว่าจะได้รับ	หน่วยงาน รับผิดชอบหลัก
				๒๕๖๑ (บาท)	๒๕๖๒ (บาท)	๒๕๖๓ (บาท)	๒๕๖๔ (บาท)	๒๕๖๕ (บาท)			
๑๗	โครงการฝึกอบรมธรรมะ สำหรับครู	เพื่อพัฒนาคุณธรรมของ บุคลากรในโรงเรียนให้สูง มากขึ้น	จัดกิจกรรมฝึกอบรมธรรมะ สำหรับครู จำนวน ๑ ครั้ง	-	๒๐,๐๐๐	๒๐,๐๐๐	๒๐,๐๐๐	๒๐,๐๐๐	ครูมีธรรมะร้อยละ ๘๐	บุคลากรในโรงเรียนมี คุณธรรม	กอง การศึกษาฯ
๑๘	โครงการวันไหว้ครู	เพื่อให้นักเรียนได้มีโอกาส แสดงความเคารพสักการะ ครู	จัดกิจกรรมไหว้ครูให้ นักเรียนได้แสดงความ สักการะครู จำนวน ๑ ครั้ง	-	๕,๐๐๐	๕,๐๐๐	๕,๐๐๐	๕,๐๐๐	นักเรียนแสดงความ เคารพครูได้ ร้อยละ ๘๐	นักเรียนได้ร่วมส่ง เสริมวัฒนธรรมของ ไทย	กอง การศึกษาฯ
๑๙	โครงการสานสัมพันธ์ คุณธรรมปฐมวัย	เพื่อปลูกฝังคุณธรรม จริยธรรมและวัฒนธรรมที่ ดี ให้นักเรียนเกิดความ ศรัทธาในพระพุทธศาสนา	จัดอบรมคุณธรรม จริยธรรมแก่ผู้ปกครองและ นักเรียนระดับปฐมวัย	-	๕๐,๐๐๐	๕๐,๐๐๐	๕๐,๐๐๐	๕๐,๐๐๐	นักเรียนมีคุณธรรม จริยธรรมวัฒนธรรม ร้อยละ ๘๐	นักเรียนเกิดความ ศรัทธาในพระพุทธ ศาสนา	กอง การศึกษาฯ
๒๐	โครงการวันพ่อ	เพื่อให้นักเรียนแสดงความ รักต่อพ่อและพัฒนาตาม วัยให้เป็นที่ประจักษ์ รวม ทั้งให้พ่อได้ตระหนักถึง ภาระหน้าที่ความรับผิดชอบ ของตนเอง	จัดให้นักเรียนของศูนย์ พัฒนาเด็กเล็กทุกคนได้มี โอกาสแสดงความสามารถ บนเวที ปีละ ๑ ครั้ง	-	๑๕,๐๐๐	๑๕,๐๐๐	๑๕,๐๐๐	๑๕,๐๐๐	นักเรียนแสดงถึง ความรักที่มีต่อพ่อได้ ร้อยละ ๘๐	นักเรียนของศูนย์ฯได้ แสดงออกถึงความรัก ที่มีต่อพ่อและ พัฒนาการตามวัย เป็นที่ประจักษ์	กอง การศึกษาฯ
๒๑	โครงการวันเด็กแห่งชาติ	เพื่อส่งเสริมให้นักเรียนมี โอกาสที่จะแสดงความ สามารถ กล้าแสดงออก	จัดกิจกรรมการเล่นเกมส์ ต่างๆ และมอบรางวัลให้ เด็กในการเล่นเกมส์ จำนวน ๑ ครั้ง	-	๓๐๐,๐๐๐	๓๐๐,๐๐๐	๓๐๐,๐๐๐	๓๐๐,๐๐๐	นักเรียนกล้าแสดงออก ร้อยละ ๘๐	นักเรียนได้รับความ สนุกสนานและได้รับ ประสบการณ์ตรง จากการจัดกิจกรรม	กอง การศึกษาฯ

ที่	โครงการ	วัตถุประสงค์	เป้าหมาย (ผลผลิตของโครงการ)	งบประมาณ					ตัวชี้วัด (KPI)	ผลที่คาดว่าจะได้รับ	หน่วยงาน รับผิดชอบหลัก
				๒๕๖๑ (บาท)	๒๕๖๒ (บาท)	๒๕๖๓ (บาท)	๒๕๖๔ (บาท)	๒๕๖๕ (บาท)			
๒๒	โครงการวันแม่	เพื่อเทิดทูนและเผยแพร่พระเกียรติคุณสมเด็จพระนางเจ้าสิริกิติ์ พระบรมราชินีนาถ	จัดกิจกรรมวันแม่ ได้แก่ การแสดงบนเวที การมอบพวงมาลัยดอกมะลิและการทำบุญถวายภัตตาหารเพล เพื่อเป็นพระราชกุศลแด่องค์ราชินี จำนวน ๑ ครั้ง	-	๑๕,๐๐๐	๑๕,๐๐๐	๑๕,๐๐๐	๑๕,๐๐๐	นักเรียนแสดงถึงความรักที่มีต่อแม่ได้ ร้อยละ ๘๐	นักเรียนได้แสดงความรักต่อแม่และพัฒนาการตามวัยอย่างเหมาะสม	กองการศึกษา
๒๓	โครงการส่งเสริมประเพณีลอยกระทง	เพื่ออนุรักษ์ไว้ซึ่งขนบธรรมเนียม ประเพณีและวัฒนธรรม	จัดกิจกรรมส่งเสริมวันสำคัญทางศาสนาและเป็นพุทธศาสนิกชนที่ดี	-	๕๐,๐๐๐	๕๐,๐๐๐	๕๐,๐๐๐	๕๐,๐๐๐	ประชาชนได้อนุรักษ์ขนบธรรมเนียม ร้อยละ ๘๐	ประชาชนได้เข้าร่วมกิจกรรมประเพณีอันดีงาม	กองการศึกษา
๒๔	โครงการส่งเสริมคุณธรรมจริยธรรม	เพื่อพัฒนานักเรียนให้มีคุณธรรม จริยธรรมและปลูกฝังความกตัญญูทวาทย์ต่อผู้มีพระคุณปฏิบัติตามหลักธรรมของศาสนา	นักเรียนเข้าร่วมกิจกรรมและนำความรู้และประสบการณ์ไปใช้ในการเรียนและดำเนินชีวิตประจำวันได้	-	๑๐๐,๐๐๐	๑๐๐,๐๐๐	๑๐๐,๐๐๐	๑๐๐,๐๐๐	นักเรียนมีคุณธรรม จริยธรรม ร้อยละ ๘๐	นักเรียนปฏิบัติตามหลักธรรมของศาสนาที่ตนนับถือมีวินัยมีความรับผิดชอบ	กองการศึกษา
๒๕	โครงการส่งเสริมและพัฒนาทักษะอาชีพและภูมิปัญญาท้องถิ่น	เพื่อให้เด็กนักเรียนมีความนิยมไทยเห็นคุณค่าในภูมิปัญญาท้องถิ่น ภูมิใจในวัฒนธรรมไทย ภูมิใจในวัฒนธรรมและความเป็นไทย	จัดกิจกรรมอบรมที่ส่งเสริมและพัฒนาทักษะอาชีพและภูมิปัญญาท้องถิ่นให้นักเรียน	-	๕,๐๐๐	๕,๐๐๐	๕,๐๐๐	๕,๐๐๐	นักเรียนมีความรู้ถึงภูมิปัญญาท้องถิ่น ร้อยละ ๘๐	นักเรียนมีความนิยมไทยเห็นคุณค่าในภูมิปัญญาท้องถิ่นภูมิใจในวัฒนธรรมไทยภูมิใจในวัฒนธรรมและความเป็นไทย	กองการศึกษา

ที่	โครงการ	วัตถุประสงค์	เป้าหมาย (ผลผลิตของโครงการ)	งบประมาณ					ตัวชี้วัด (KPI)	ผลที่คาดว่าจะได้รับ	หน่วยงาน รับผิดชอบหลัก
				๒๕๖๑ (บาท)	๒๕๖๒ (บาท)	๒๕๖๓ (บาท)	๒๕๖๔ (บาท)	๒๕๖๕ (บาท)			
๒๖	โครงการวันสำคัญทางพระพุทธศาสนา	เพื่อให้ครูและนักเรียนมีส่วนร่วมในกิจกรรมทางศาสนาร่วมกัน	บุคลากรครูและนักเรียนได้ร่วมปฏิบัติกิจกรรมวันสำคัญทางพระพุทธศาสนา	-	๓,๐๐๐	๓,๐๐๐	๓,๐๐๐	๓,๐๐๐	นักเรียนสืบสานขนบธรรมเนียมประเพณีอันดีร้อยละ ๘๐	ครูและนักเรียนร่วมกันรักษาขนบธรรมเนียมและประเพณีอันดีงาม	กองการศึกษา
๒๗	โครงการเข้าค่ายคุณธรรมจริยธรรม	เพื่อปลูกฝังคุณธรรมจริยธรรม วัฒนธรรม และประเพณีสร้างค่านิยมที่ดีแก่นักเรียน	นักเรียนชั้น ป.๖ เข้าร่วมโครงการค่ายพัฒนาคุณธรรมและจริยธรรม จำนวน ๑ ครั้ง	-	๒๐,๐๐๐	๒๐,๐๐๐	๒๐,๐๐๐	๒๐,๐๐๐	นักเรียนเข้าร่วมกิจกรรมเข้าค่ายคุณธรรมและจริยธรรม ร้อยละ ๘๐	นักเรียนมีความศรัทธาในพระพุทธศาสนาและเข้าใจหลักคำสอนอย่างถูกต้อง	กองการศึกษา
๒๘	โครงการทำบุญเนื่องในวันออกพรรษาดักบาตรเทโว	เพื่อให้ประชาชนได้ร่วมทำบุญตักบาตรวันสำคัญทางพระพุทธศาสนา	จัดพิธีทำบุญตักบาตรข้าวสารอาหารแห้ง เนื่องในวันออกพรรษาดักบาตรเทโว จำนวน ๑ ครั้ง	-	๑๕๐,๐๐๐	๑๕๐,๐๐๐	๑๕๐,๐๐๐	๑๕๐,๐๐๐	นักเรียนสืบสานประเพณีอันดีงาม ร้อยละ ๘๐	ประชาชนได้ร่วมตักบาตรข้าวสารอาหารแห้ง เพื่อเป็นการร่วมกิจกรรมทางพระพุทธศาสนา	กองการศึกษา
๒๙	โครงการรดน้ำดำหัว	เพื่อแสดงความเคารพต่อผู้สูงอายุและรักษาวัฒนธรรมประเพณีที่สำคัญของชาติ	จัดงานรดน้ำดำหัวคณะผู้บริหารและผู้สูงอายุ	-	๑๕๐,๐๐๐	๑๕๐,๐๐๐	๑๕๐,๐๐๐	๑๕๐,๐๐๐	นักเรียนสืบสานประเพณีอันดีงาม ร้อยละ ๘๐	ประเพณีอันดีงามของไทยคงอยู่ตลอดไป	กองการศึกษา

ที่	โครงการ	วัตถุประสงค์	เป้าหมาย (ผลผลิตของโครงการ)	งบประมาณ					ตัวชี้วัด (KPI)	ผลที่คาดว่าจะได้รับ	หน่วยงาน รับผิดชอบหลัก
				๒๕๖๑ (บาท)	๒๕๖๒ (บาท)	๒๕๖๓ (บาท)	๒๕๖๔ (บาท)	๒๕๖๕ (บาท)			
๓๐	โครงการหนุนน้อมมีสมาธิ	เพื่อให้เกิดความรู้ความเข้าใจในการนั่งสมาธิให้มีสมาธิต่อการตัดสินใจในชีวิตประจำวัน	นักเรียนอนุบาลเข้าร่วมโครงการมีความรู้ความเข้าใจในการทำกิจกรรม	-	๑,๐๐๐	๑,๐๐๐	๑,๐๐๐	๑,๐๐๐	นักเรียนเข้าร่วมกิจกรรมหนุนน้อมมีสมาธิ ร้อยละ ๘๐	นักเรียนมีสมาธิต่อการตัดสินใจในชีวิตประจำวัน	กองการศึกษาฯ
๓๑	โครงการขยับกายสบายชีวิวิถีพุทธ	เพื่อให้นักเรียนได้ฝึกบริหารจิตและร่างกายตามแบบวิถีพุทธตามหลักพุทธศาสนา	นักเรียนมีปัญญาอันเกิดจากการฝึกกำลังของจิตสมาธิควบคู่กับการบริหารร่างกายตามแบบวิถีพุทธ	-	๑,๐๐๐	๑,๐๐๐	๑,๐๐๐	๑,๐๐๐	นักเรียนเข้าร่วมกิจกรรมขยับกายสบายชีวิวิถีพุทธ ร้อยละ ๘๐	นักเรียนได้ปฏิบัติจริงและนำความรู้ที่ได้ไปใช้	กองการศึกษาฯ
๓๒	โครงการจัดงานประเพณีวันสงกรานต์	เพื่ออนุรักษ์ไว้ซึ่งขนบธรรมเนียม ประเพณี และวัฒนธรรม	จัดกิจกรรมส่งเสริมวันสำคัญทางศาสนาและเป็นพุทธศาสนิกชนที่ดี	-	๕๐๐,๐๐๐	๕๐๐,๐๐๐	๕๐๐,๐๐๐	๕๐๐,๐๐๐	ประชาชนได้อนุรักษ์ขนบธรรมเนียมประเพณี ร้อยละ ๘๐	ประชาชนได้เข้าร่วมกิจกรรมประเพณีอันดีงาม	กองการศึกษาฯ
๓๓	โครงการส่งเสริมคุณธรรมจริยธรรม และวัฒนธรรม	เพื่อทำนุ บำรุง ส่งเสริมศาสนาและจริยธรรมให้แก่พนักงานและประชาชน	จัดกิจกรรมรณรงค์, ปลุกฝัง, ส่งเสริมคุณธรรมและจริยธรรมประชาชน	-	๑๕๐,๐๐๐	๑๕๐,๐๐๐	๑๕๐,๐๐๐	๑๕๐,๐๐๐	ศาสนาได้รับการเผยแพร่ถูกหลักศาสนา ร้อยละ ๘๐	พนักงานและประชาชนปฏิบัติตามหลักคุณธรรมจริยธรรม	กองการศึกษาฯ
๓๔	โครงการวัด ประชา รัฐ สร้างสุข	เพื่อพัฒนาวัดด้วยแนวทาง ๕ส ที่ทุกภาคส่วนมีส่วนร่วม	เด็ก เยาวชน และประชาชนในพื้นที่ตำบลวังกระแจะร่วมโครงการจำนวน ๑๐๐ คน	-	๓๐,๐๐๐	๓๐,๐๐๐	๓๐,๐๐๐	๓๐,๐๐๐	เด็ก เยาวชน และประชาชนในพื้นที่ตำบลวังกระแจะเข้าร่วม ร้อยละ ๘๐	ทุกภาคส่วนได้มีส่วนร่วมในการพัฒนาวัด	กองการศึกษาฯ

ที่	โครงการ	วัตถุประสงค์	เป้าหมาย (ผลผลิตของโครงการ)	งบประมาณ					ตัวชี้วัด (KPI)	ผลที่คาดว่าจะได้รับ	หน่วยงาน รับผิดชอบหลัก
				๒๕๖๑ (บาท)	๒๕๖๒ (บาท)	๒๕๖๓ (บาท)	๒๕๖๔ (บาท)	๒๕๖๕ (บาท)			
๓๕	โครงการสืบสานเพลงลูกทุ่งไทย	เพื่อบำรุงศิลปะ จารีตประเพณี ภูมิปัญญาท้องถิ่น วัฒนธรรมอันดีงามของท้องถิ่นและสืบสานเพลงลูกทุ่งไทยให้คงอยู่สืบไป	เด็ก เยาวชน และประชาชนประกวดร้องเพลงไทยลูกทุ่งจำนวน ๕๐ คน	-	๒๐๐,๐๐๐	๒๐๐,๐๐๐	๒๐๐,๐๐๐	๒๐๐,๐๐๐	เด็ก เยาวชน และประชาชนในพื้นที่ตำบลวังกระแจะเข้าร่วมร้อยละ ๘๐	ได้บำรุงศิลปะ จารีตประเพณี ภูมิปัญญาท้องถิ่นและวัฒนธรรม	กองการศึกษาฯ
๓๖	อุดหนุนโครงการจัดงานปีใหม่ - กาชาดจังหวัดตราด	เพื่ออุดหนุนงบประมาณในการจัดงานให้กับเทศบาลเมืองตราดเพื่อให้ประชาชนในตำบลมีจิตสำนึกในการอนุรักษ์ฟื้นฟูวัฒนธรรม คตินิยมและจารีตประเพณี	ประชาชนเข้าร่วมงานและมีความพอใจในงานปีใหม่ - กาชาดจังหวัดตราด ร้อยละ ๘๐	-	๑๐๐,๐๐๐	๑๐๐,๐๐๐	๑๐๐,๐๐๐	๑๐๐,๐๐๐	ประชาชนมีความพอใจในการจัดงานปีใหม่ - กาชาด ร้อยละ ๘๐	ประชาชนมีจิตสำนึกในการฟื้นฟูวัฒนธรรม คตินิยมและจารีตประเพณี	กองการศึกษาฯ, เทศบาลเมืองตราด
๓๗	โครงการจิตอาสาพระราชทาน "เราทำความดี ด้วยหัวใจ"	เพื่อสร้างจิตสำนึกในการบำเพ็ญสาธารณประโยชน์ในพื้นที่ต่างๆ	เด็ก เยาวชนและประชาชนในพื้นที่ตำบลวังกระแจะ ได้เข้าร่วมโครงการจิตอาสาพระราชทาน "เราทำความดี ด้วยหัวใจ"	-	๒๐๐,๐๐๐	๒๐๐,๐๐๐	๒๐๐,๐๐๐	๒๐๐,๐๐๐	เด็ก เยาวชนและประชาชนในพื้นที่ตำบลวังกระแจะเข้าร่วมโครงการร้อยละ ๘๐	ประชาชนมีจิตสำนึกในการบำเพ็ญสาธารณประโยชน์ในพื้นที่ต่างๆ	กองการศึกษาฯ

ที่	โครงการ	วัตถุประสงค์	เป้าหมาย (ผลผลิตของโครงการ)	งบประมาณ					ตัวชี้วัด (KPI)	ผลที่คาดว่าจะได้รับ	หน่วยงาน รับผิดชอบหลัก
				๒๕๖๑ (บาท)	๒๕๖๒ (บาท)	๒๕๖๓ (บาท)	๒๕๖๔ (บาท)	๒๕๖๕ (บาท)			
๓๘	อุดหนุนโครงการการจัดงาน "วันวีรกรรมทหารเรือไทยในยุทธนาวีที่เกาะช้าง"	เพื่อสนับสนุนงบประมาณให้กับจังหวัดตราด ในการจัดงานเพื่อให้ประชาชนในตำบลได้รำลึกถึงเหตุการณ์ทางประวัติศาสตร์	อุดหนุนการจัดงาน "วันวีรกรรมทหารเรือไทยในยุทธนาวีที่เกาะช้าง" จำนวน ๑ ครั้ง	-	-	๕๐,๐๐๐	๕๐,๐๐๐	๕๐,๐๐๐	ประชาชนเข้าร่วมงาน และมีความพอใจ ร้อยละ ๘๐	ประชาชนในท้องถิ่นมีส่วนร่วมในกิจกรรมต่างๆ รำลึกถึงเหตุการณ์ทางประวัติศาสตร์ ส่งเสริมด้านอาชีพและการท่องเที่ยว	กองการศึกษา, จังหวัดตราด
๓๙	โครงการบรรพชาสามเณรและบวชศีลจารีณีกภาคฤดูร้อน	เพื่อเป็นการบำรุงรักษาศิลปะ จารีตประเพณี ภูมิปัญญาท้องถิ่นและวัฒนธรรมอันดีของท้องถิ่น	เด็กและเยาวชนเข้าร่วมบรรพชาสามเณรและบวชศีลจารีณีกภาค	-	-	๕๐,๐๐๐	๕๐,๐๐๐	๕๐,๐๐๐	เด็กและเยาวชนเข้าร่วมโครงการอย่างน้อย จำนวน ๕๐ คน	เด็กและเยาวชนมีคุณธรรมและนำคำสอนมาปรับใช้ใน ชีวิตประจำวันได้	กองการศึกษา
๔๐	โครงการวันพระบาทสมเด็จพระพุทธยอดฟ้าจุฬาโลกมหาราช และวันที่ระลึกมหาจักรีบรมราชวงศ์	เพื่อเป็นการแสดงถึงความจงรักภักดีต่อสถาบันพระมหากษัตริย์และสำนึกในพระมหากรุณาธิคุณ	ประชาชนเข้าร่วมโครงการ จำนวน ๑๕๐ คน	-	-	๕๐,๐๐๐	๕๐,๐๐๐	๕๐,๐๐๐	ประชาชนเข้าร่วมโครงการร้อยละ ๘๐	ประชาชนในท้องถิ่นมีส่วนร่วมในกิจกรรมต่างๆ รำลึกพระมหากรุณาธิคุณของสถาบันพระมหากษัตริย์	กองการศึกษา

ที่	โครงการ	วัตถุประสงค์	เป้าหมาย (ผลผลิตของโครงการ)	งบประมาณ					ตัวชี้วัด (KPI)	ผลที่คาดว่าจะได้รับ	หน่วยงาน รับผิดชอบหลัก
				๒๕๖๑ (บาท)	๒๕๖๒ (บาท)	๒๕๖๓ (บาท)	๒๕๖๔ (บาท)	๒๕๖๕ (บาท)			
๔๑	โครงการวันฉัตรมงคล	เพื่อเป็นการแสดงถึงความจงรักภักดีต่อสถาบันพระมหากษัตริย์และสำนึกในพระมหากรุณาธิคุณ	ประชาชนเข้าร่วมโครงการจำนวน ๑๐๐ คน	-	-	๕๐,๐๐๐	๕๐,๐๐๐	๕๐,๐๐๐	ประชาชนเข้าร่วมโครงการร้อยละ ๘๐	ประชาชนในท้องถิ่นมีส่วนร่วมในกิจกรรมต่างๆ รำลึกพระมหากรุณาธิคุณของสถาบันพระมหากษัตริย์	กองการศึกษาฯ
๔๒	โครงการวันพระราชพิธีพืชมงคลจรดพระนังคัลแรกนาขวัญ	เพื่อเป็นการแสดงถึงความจงรักภักดีต่อสถาบันพระมหากษัตริย์และสำนึกในพระมหากรุณาธิคุณ	ประชาชนเข้าร่วมโครงการจำนวน ๘๐ คน	-	-	๕๐,๐๐๐	๕๐,๐๐๐	๕๐,๐๐๐	ประชาชนเข้าร่วมโครงการร้อยละ ๘๐	ประชาชนในท้องถิ่นมีส่วนร่วมในกิจกรรมต่างๆ รำลึกพระมหากรุณาธิคุณของสถาบันพระมหากษัตริย์	กองการศึกษาฯ
๔๓	โครงการวันเฉลิมพระชนมพรรษาพระบาทสมเด็จพระปรเมนทรรามาธิบดีศรีสินทรมหาวชิราลงกรณ พระวชิรเกล้าเจ้าอยู่หัว	เพื่อเป็นการแสดงถึงความจงรักภักดีต่อสถาบันพระมหากษัตริย์และสำนึกในพระมหากรุณาธิคุณ	ประชาชนเข้าร่วมโครงการจำนวน ๑๕๐ คน	-	-	๓๐๐,๐๐๐	๓๐๐,๐๐๐	๓๐๐,๐๐๐	ประชาชนเข้าร่วมโครงการร้อยละ ๘๐	ประชาชนในท้องถิ่นมีส่วนร่วมในกิจกรรมต่างๆ รำลึกพระมหากรุณาธิคุณของสถาบันพระมหากษัตริย์	กองการศึกษาฯ

ที่	โครงการ	วัตถุประสงค์	เป้าหมาย (ผลผลิตของโครงการ)	งบประมาณ					ตัวชี้วัด (KPI)	ผลที่คาดว่าจะได้รับ	หน่วยงาน รับผิดชอบหลัก
				๒๕๖๑ (บาท)	๒๕๖๒ (บาท)	๒๕๖๓ (บาท)	๒๕๖๔ (บาท)	๒๕๖๕ (บาท)			
๔๔	โครงการวันเฉลิมพระชนมพรรษาสมเด็จพระบรมราชชนนีพันปีหลวง และวันแม่แห่งชาติ	เพื่อเป็นการแสดงถึงความจงรักภักดีต่อสถาบันพระมหากษัตริย์และสำนึกในพระมหากรุณาธิคุณ	ประชาชนเข้าร่วมโครงการ จำนวน ๑๕๐ คน	-	-	๑๐๐,๐๐๐	๑๐๐,๐๐๐	๑๐๐,๐๐๐	ประชาชนเข้าร่วมโครงการร้อยละ ๘๐	ประชาชนในท้องถิ่นมีส่วนร่วมในกิจกรรมต่างๆ รำลึกพระมหากรุณาธิคุณของสถาบันพระมหากษัตริย์	กองการศึกษาฯ
๔๕	โครงการวันคล้ายวันสวรรคตของพระบาทสมเด็จพระบรมชนกาธิเบศร มหาภูมิพลอดุลยเดชมหาราช บรมนาถบพิตร วันชาติและวันพ่อแห่งชาติ	เพื่อเป็นการแสดงถึงความจงรักภักดีต่อสถาบันพระมหากษัตริย์และสำนึกในพระมหากรุณาธิคุณ	ประชาชนเข้าร่วมโครงการ จำนวน ๒๐๐ คน	-	-	๑๐๐,๐๐๐	๑๐๐,๐๐๐	๑๐๐,๐๐๐	ประชาชนเข้าร่วมโครงการร้อยละ ๘๐	ประชาชนในท้องถิ่นมีส่วนร่วมในกิจกรรมต่างๆ รำลึกพระมหากรุณาธิคุณของสถาบันพระมหากษัตริย์	กองการศึกษาฯ
๔๖	โครงการวันปียมหาราช	เพื่อเป็นการแสดงถึงความจงรักภักดีต่อสถาบันพระมหากษัตริย์และสำนึกในพระมหากรุณาธิคุณ	ประชาชนเข้าร่วมโครงการ จำนวน ๑๐๐ คน	-	-	๕๐,๐๐๐	๕๐,๐๐๐	๕๐,๐๐๐	ประชาชนเข้าร่วมโครงการร้อยละ ๘๐	ประชาชนในท้องถิ่นมีส่วนร่วมในกิจกรรมต่างๆ รำลึกพระมหากรุณาธิคุณของสถาบันพระมหากษัตริย์	กองการศึกษาฯ

ที่	โครงการ	วัตถุประสงค์	เป้าหมาย (ผลผลิตของโครงการ)	งบประมาณ					ตัวชี้วัด (KPI)	ผลที่คาดว่าจะได้รับ	หน่วยงาน รับผิดชอบหลัก
				๒๕๖๑ (บาท)	๒๕๖๒ (บาท)	๒๕๖๓ (บาท)	๒๕๖๔ (บาท)	๒๕๖๕ (บาท)			
๔๗	โครงการวันรัฐธรรมนูญ	เพื่อส่งเสริมจิตสำนึกเกี่ยวกับความสำคัญของรัฐธรรมนูญและประชาธิปไตย	ประชาชนเข้าร่วมโครงการจำนวน ๘๐ คน	-	-	๕๐,๐๐๐	๕๐,๐๐๐	๕๐,๐๐๐	ประชาชนเข้าร่วมโครงการร้อยละ ๘๐	ประชาชนในท้องถิ่นตระหนักถึงความสำคัญของรัฐธรรมนูญและประชาธิปไตย	กองการศึกษาฯ
๔๘	อุดหนุนโครงการจัดงานวันระกำหวาน ผลไม้และของดีเมืองตราด	เพื่ออุดหนุนงบประมาณให้กับสำนักงานเกษตรและสหกรณ์จังหวัดตราดเพื่อจัดงานระกำหวาน ผลไม้และของดีเมืองตราด	อุดหนุนงบประมาณให้กับสำนักงานเกษตรและสหกรณ์จังหวัดตราดจำนวน ๑ ครั้ง	-	-	๕๐,๐๐๐	๕๐,๐๐๐	๕๐,๐๐๐	อุดหนุนเงินงบประมาณให้กับสำนักงานเกษตรและสหกรณ์จังหวัดตราด ร้อยละ ๑๐๐	ประชาชนในท้องถิ่นมีส่วนร่วมในการส่งเสริมการตลาดและส่งเสริมการท่องเที่ยว	กองการศึกษา, สำนักงานเกษตรฯ
๔๙	โครงการส่งเสริมศักยภาพวิชาชีพ “วันครู”	เพื่อให้ครูและบุคลากรทางการศึกษาเกิดความภาคภูมิใจในวิชาชีพ	ครูบุคลากรทางการศึกษาเข้าร่วมกิจกรรมที่จังหวัดจัดขึ้น	-	๔๐,๐๐๐	๔๐,๐๐๐	๔๐,๐๐๐	๔๐,๐๐๐	ร้อยละ ๗๐ ครูได้เข้าร่วมกิจกรรมที่จังหวัดจัดขึ้น	ครูและบุคลากรทางการศึกษามีความภาคภูมิใจในวิชาชีพของตน	กองการศึกษาฯ
๕๐	โครงการแหล่งเรียนรู้ภูมิปัญญาท้องถิ่นและเครือข่ายผู้ประกอบการของโรงเรียน	เพื่อส่งเสริมการใช้ภูมิปัญญาท้องถิ่นและเครือข่ายผู้ประกอบการในกิจกรรมของโรงเรียน	นักเรียนได้เรียนรู้ภูมิปัญญาท้องถิ่น จำนวน ๕๐ คน	-	๕๐,๐๐๐	๕๐,๐๐๐	๕๐,๐๐๐	๕๐,๐๐๐	นักเรียนมีความรู้ถึงภูมิปัญญาท้องถิ่น ร้อยละ ๘๐	นักเรียนมีความรู้เกี่ยวกับภูมิปัญญาท้องถิ่นและพัฒนาสู่อาชีพได้	กองการศึกษาฯ

ที่	โครงการ	วัตถุประสงค์	เป้าหมาย (ผลผลิตของโครงการ)	งบประมาณ					ตัวชี้วัด (KPI)	ผลที่คาดว่าจะได้รับ	หน่วยงาน รับผิดชอบหลัก
				๒๕๖๑ (บาท)	๒๕๖๒ (บาท)	๒๕๖๓ (บาท)	๒๕๖๔ (บาท)	๒๕๖๕ (บาท)			
๕๑	โครงการก่อสร้างลานกีฬา อเนกประสงค์ หมู่ ๔	เพื่อให้มีสถานที่ไว้ใช้ในการออกกำลังกายและเล่นกีฬา	ลานกีฬามีมาตรฐานและปลอดภัย จำนวน ๑ แห่ง	-	๘๐๐,๐๐๐	๘๐๐,๐๐๐	๘๐๐,๐๐๐	๘๐๐,๐๐๐	ประชาชนในพื้นที่ได้ใช้ลานกีฬา ร้อยละ ๘๐	เด็ก เยาวชน และประชาชนในพื้นที่ได้ออกกำลังกาย	กองการศึกษา
๕๒	โครงการจัดกิจกรรมในวันสำคัญ	เพื่อส่งเสริมการเรียนรู้และพัฒนาการของเด็ก	เด็กในศูนย์พัฒนาเด็กเล็กได้เรียนรู้เกี่ยวกับวันสำคัญ	-	๑๐,๐๐๐	๑๐,๐๐๐	๑๐,๐๐๐	๑๐,๐๐๐	เด็กในศูนย์พัฒนาเด็กเล็กได้เข้าร่วมกิจกรรมในวันสำคัญร้อยละ ๘๐	เด็กศูนย์พัฒนาเด็กเล็กมีพัฒนาการที่ดีขึ้น	กองการศึกษา
๕๓	โครงการส่งเสริมภูมิปัญญาท้องถิ่น	เพื่อเป็นการอนุรักษ์และส่งเสริมภูมิปัญญาท้องถิ่น	เด็กและเยาวชนและประชาชนมีส่วนร่วมในการส่งเสริมภูมิปัญญาท้องถิ่นจำนวน ๑ ครั้ง	-	๒๐,๐๐๐	๒๐,๐๐๐	๒๐,๐๐๐	๒๐,๐๐๐	เด็กและเยาวชนเข้าร่วมกิจกรรม ร้อยละ ๘๐	ภูมิปัญญาท้องถิ่นได้รับการอนุรักษ์และสืบทอดจากคนรุ่นหลัง	กองการศึกษา
๕๔	ส่งเสริมการแข่งขันกีฬา ระดับหมู่บ้าน ระดับตำบล ระดับจังหวัดและระดับประเทศ	เพื่อสนับสนุนให้ประชาชนทุกเพศทุกวัยได้เล่นกีฬา	จัดซื้ออุปกรณ์กีฬาและจัดการแข่งขันกีฬาในหมู่บ้าน/ตำบล/ประเทศและส่งนักกีฬาร่วมแข่งขันกีฬา	-	๕๐๐,๐๐๐	๕๐๐,๐๐๐	๕๐๐,๐๐๐	๕๐๐,๐๐๐	ประชาชนได้เล่นกีฬาที่ตนเองถนัด ร้อยละ ๘๐	ประชาชนทุกเพศทุกวัยมีโอกาสเล่นกีฬา	กองการศึกษา
๕๕	จัดทำป้ายชื่อสถานที่สำคัญในตำบลวังกระแจะ	เพื่อเป็นการส่งเสริมการท่องเที่ยว	ป้ายชื่อสถานที่สำคัญ เช่น ตำบล, วัด, สถานที่ท่องเที่ยว	-	๑๐๐,๐๐๐	๑๐๐,๐๐๐	๑๐๐,๐๐๐	๑๐๐,๐๐๐	นักท่องเที่ยว ร้อยละ ๘๐ รู้จักสถานที่สำคัญในต.วังกระแจะ	สถานที่สำคัญในตำบลวังกระแจะเป็นที่รู้จัก	กองการศึกษา
๕๖	โครงการจัดซื้ออุปกรณ์กีฬา	เพื่อส่งเสริมกิจกรรมด้านกีฬา	จัดซื้ออุปกรณ์กีฬา	-	๑,๐๐๐,๐๐๐	๑,๐๐๐,๐๐๐	๑,๐๐๐,๐๐๐	๑,๐๐๐,๐๐๐	มีอุปกรณ์กีฬาที่สมบูรณ์ร้อยละ ๘๐	ประชาชนทุกเพศทุกวัยมีโอกาสเล่นกีฬาและออกกำลังกาย	กองการศึกษา

ที่	โครงการ	วัตถุประสงค์	เป้าหมาย (ผลผลิตของโครงการ)	งบประมาณ					ตัวชี้วัด (KPI)	ผลที่คาดว่าจะได้รับ	หน่วยงาน รับผิดชอบหลัก
				๒๕๖๑ (บาท)	๒๕๖๒ (บาท)	๒๕๖๓ (บาท)	๒๕๖๔ (บาท)	๒๕๖๕ (บาท)			
๕๗	ปรับปรุงอาคารสนามฟุตบอลในร่ม	เพื่อให้มีสถานที่ที่มีมาตรฐานและปลอดภัย	อาคารสนามฟุตบอลในร่มมีมาตรฐานและปลอดภัย	-	-	-	-	๒,๕๐๐,๐๐๐	อาคารมีมาตรฐานและมีความปลอดภัย ร้อยละ ๘๐	เป็นสถานที่ที่ใช้ออกกำลังกายและได้มาตรฐาน	กองการศึกษาฯ
๕๘	ก่อสร้างลานกีฬาหรือสนามกีฬา	เพื่อให้มีสถานที่ไว้ใช้ในการออกกำลังกายและเล่นกีฬา	ลานกีฬา/สนามกีฬามีมาตรฐานและปลอดภัย	-	-	-	๓,๐๐๐,๐๐๐	๓,๐๐๐,๐๐๐	ประชาชนในพื้นที่ได้ใช้ลานกีฬา/สนามกีฬา ร้อยละ ๘๐	เด็ก เยาวชนและประชาชนในพื้นที่ได้ออกกำลังกาย	กองการศึกษาฯ
๕๙	โครงการเงินอุดหนุนการจัดการแข่งขันกีฬาเยาวชนแห่งชาติ ครั้งที่ ๓๖ (พ.ศ. ๒๕๖๓) "ช้างขาวเกมส์"	เพื่อสนับสนุนงบประมาณให้กับจังหวัดตราด	จังหวัดตราดดำเนินการจัดการแข่งขันกีฬาได้สำเร็จ ลุล่วง	-	๔๐๐,๐๐๐	๔๐๐,๐๐๐	-	-	สนับสนุนงบประมาณให้จังหวัดตราด ได้ตามงบประมาณที่ตั้งไว้ ร้อยละ ๑๐๐	เยาวชน ประชาชน ในท้องถิ่นได้ใช้เวลาว่างให้เกิดประโยชน์ และแสดงออกถึงความสามารถด้านกีฬา	กองการศึกษา, จังหวัดตราด
๖๐	โครงการนักตะเยาวชน	เพื่อส่งเสริมสุขภาพเด็กและเยาวชนประชาชนในท้องถิ่น โดยใช้กีฬาและใช้เวลาว่างให้เกิดประโยชน์ หลีกเลี่ยงอบายมุขและสิ่งเสพติด	เด็ก เยาวชน และประชาชน เข้าร่วมโครงการ จำนวน ๑๐๐ คน	-	๑๐๐,๐๐๐	๑๐๐,๐๐๐	๑๐๐,๐๐๐	๑๐๐,๐๐๐	เด็ก เยาวชนและประชาชนเข้าร่วมโครงการ จำนวน ๑๐๐ คน	เยาวชน ประชาชน ในท้องถิ่นได้ใช้เวลาว่างให้เกิดประโยชน์ และแสดงออกถึงความสามารถด้านกีฬา	กองการศึกษาฯ

ที่	โครงการ	วัตถุประสงค์	เป้าหมาย (ผลผลิตของโครงการ)	งบประมาณ					ตัวชี้วัด (KPI)	ผลที่คาดว่าจะได้รับ	หน่วยงาน รับผิดชอบหลัก
				๒๕๖๑ (บาท)	๒๕๖๒ (บาท)	๒๕๖๓ (บาท)	๒๕๖๔ (บาท)	๒๕๖๕ (บาท)			
๖๑	โครงการแข่งขันกีฬาเด็ก และเยาวชน	เพื่อส่งเสริมสนับสนุนให้ เด็ก เยาวชน ประชาชน ได้ออกกำลังกายและได้รับ ประสบการณ์ในการ แข่งขันกีฬา	จัดการแข่งขันกีฬาให้เด็ก เยาวชนและประชาชน จำนวน ๑ ครั้ง	-	๕๐๐,๐๐๐	๕๐๐,๐๐๐	๕๐๐,๐๐๐	๕๐๐,๐๐๐	นักเรียนมีความสุข สนานและสุขภาพ ร่างกายที่แข็งแรง ร้อยละ ๘๐	เด็ก เยาวชน และ ประชาชนมีทักษะ การเล่นกีฬาอย่าง ถูกต้องและมี ประสิทธิภาพ	กอง การศึกษาฯ
๖๒	โครงการแข่งขันกีฬา อนุบาล	เพื่อส่งเสริมพัฒนาการ ทั้ง ๔ ด้านปลูกฝังให้ นร. รักการออกกำลังกายและ มีทักษะทางด้านกีฬา มีมารยาทในการเล่น กีฬา	นักเรียนอนุบาลเข้าร่วม แข่งขันกีฬา จำนวน ๑ ครั้ง	-	๕๐,๐๐๐	๕๐,๐๐๐	๕๐,๐๐๐	๕๐,๐๐๐	นักเรียนรักการออก กำลังกายร้อยละ ๘๐	นักเรียนเกิดความ สนุกสนานและ สามัคคี	กอง การศึกษาฯ
รวม	๖๒ โครงการ			๐	๖,๘๖๕,๐๐๐	๗,๙๖๕,๐๐๐	๑๐,๕๖๕,๐๐๐	๑๓,๐๖๕,๐๐๐	-	-	-

ก. ยุทธศาสตร์จังหวัดที่ ๑ การพัฒนาความมั่นคงทางเศรษฐกิจจากฐานการท่องเที่ยว การเกษตรครบวงจร การบริการและการค้าชายแดนเชื่อมโยงกับอาเซียนและนานาชาติ ที่เติบโตเป็นมิตรกับสิ่งแวดล้อม

ข. ยุทธศาสตร์การพัฒนาของ อปท. ในเขตจังหวัดที่ ๖ ด้านการศึกษา การกีฬา ศาสนา ศิลปะ วัฒนธรรม จารีตประเพณี และภูมิปัญญาท้องถิ่น

ยุทธศาสตร์ ๗ ด้านศาสนา วัฒนธรรม จารีตประเพณีและภูมิปัญญาท้องถิ่น

แผนงาน ๗.๒ การเกษตร

ที่	โครงการ	วัตถุประสงค์	เป้าหมาย (ผลผลิตของโครงการ)	งบประมาณ					ตัวชี้วัด (KPI)	ผลที่คาดว่าจะได้รับ	หน่วยงาน รับผิดชอบหลัก
				๒๕๖๑ (บาท)	๒๕๖๒ (บาท)	๒๕๖๓ (บาท)	๒๕๖๔ (บาท)	๒๕๖๕ (บาท)			
๑	โครงการส่งเสริมและสนับสนุนด้านภูมิปัญญาท้องถิ่น	เพื่อค้ำหนุนรวบรวม ศึกษา วิจัยและพัฒนาภูมิปัญญาท้องถิ่นในตำบลวังกระแจะ	เกษตรกรในพื้นที่ตำบลวังกระแจะ	-	-	๒๐,๐๐๐	๒๐,๐๐๐	-	เกษตรกรในพื้นที่ตำบลวังกระแจะมีความรู้ด้านภูมิปัญญาท้องถิ่นเพิ่มขึ้นร้อยละ ๘๐	เกิดการเรียนรู้และพัฒนาภูมิปัญญาท้องถิ่นอย่างเป็นระบบ	กองส่งเสริมการเกษตร
รวม	๑ โครงการ			-	-	๒๐,๐๐๐	๒๐,๐๐๐	-	-	-	-

๒. บัญชีโครงการพัฒนาท้องถิ่น

รายละเอียดโครงการพัฒนา
แผนพัฒนาท้องถิ่น (พ.ศ. ๒๕๖๑ - ๒๕๖๕)
สำหรับ โครงการที่เกินศักยภาพขององค์กรปกครองส่วนท้องถิ่น
องค์การบริหารส่วนตำบลวังกระแจะ

ก. ยุทธศาสตร์จังหวัดที่ ๒ การเสริมสร้างความมั่นคง ความสงบเรียบร้อย และชุมชนเข้มแข็ง ด้วยหลักปรัชญาเศรษฐกิจพอเพียง

ข. ยุทธศาสตร์การพัฒนาของ อปท. ในเขตจังหวัดที่ ๓ ด้านการจัดระเบียบชุมชน/สังคม และการรักษาความสงบเรียบร้อย

ยุทธศาสตร์ที่ ๒ การพัฒนาด้านเสริมสร้างความเข้มแข็งชุมชน

แผนงาน ๒.๑ การรักษาความสงบภายใน

ที่	โครงการ	วัตถุประสงค์	เป้าหมาย (ผลผลิตของโครงการ)	งบประมาณ					ตัวชี้วัด (KPI)	ผลที่คาดว่าจะได้รับ	หน่วยงาน รับผิดชอบ หลัก
				๒๕๖๑ (บาท)	๒๕๖๒ (บาท)	๒๕๖๓ (บาท)	๒๕๖๔ (บาท)	๒๕๖๕ (บาท)			
๑	ขยายเขตวางท่อน้ำดิบ	เพื่อให้ประชนมีน้ำใช้เพื่ออุปโภค/บริโภค ประชาชนมีน้ำใช้เพื่อการเกษตรและลดการเกิดภัยแล้งในพื้นที่	ขยายเขตวางท่อน้ำดิบกลุ่มผู้ใช้น้ำ หมู่ ๓, ๔, ๕, ๗, ๙, ๑๐, ๑๑	-	-	๕,๐๐๐,๐๐๐	๕,๐๐๐,๐๐๐	๕,๐๐๐,๐๐๐	ประชาชนพึงพอใจต่อการวางท่อน้ำดิบ ร้อยละ ๘๐	ประชาชนมีน้ำอุปโภค-บริโภคเพียงพอและลดการเกิดภัยแล้งในพื้นที่	งานป้องกันฯ สำนักปลัด
๒	เพิ่มประสิทธิภาพการรักษาความปลอดภัย และรักษาความสงบเรียบร้อยในชุมชน ด้วยการติดตั้งกล้องโทรทัศน์วงจรปิด (CCTV) หมู่ ๑	เพื่อรักษาความปลอดภัยในชีวิตและทรัพย์สินและรักษาความสงบเรียบร้อยในชุมชน	ติดตั้งกล้องวงจรปิดพร้อมอุปกรณ์ครบชุด	-	-	-	๙๐๐,๐๐๐	-	ประชาชนพึงพอใจต่อการติดตั้งกล้องวงจรปิด ร้อยละ ๘๐	ประชาชนมีความปลอดภัยในชีวิตและทรัพย์สิน และเกิดความสงบเรียบร้อยในชุมชน	งานป้องกันฯ สำนักปลัด

ที่	โครงการ	วัตถุประสงค์	เป้าหมาย (ผลผลิตของโครงการ)	งบประมาณ					ตัวชี้วัด (KPI)	ผลที่คาดว่าจะได้รับ	หน่วยงาน รับผิดชอบหลัก
				๒๕๖๑ (บาท)	๒๕๖๒ (บาท)	๒๕๖๓ (บาท)	๒๕๖๔ (บาท)	๒๕๖๕ (บาท)			
๓	เพิ่มประสิทธิภาพการรักษาความปลอดภัย และรักษาความสงบเรียบร้อยในชุมชน ด้วยการติดตั้งกล้องโทรทัศน์วงจรปิด (CCTV) หมู่ ๒	เพื่อรักษาความปลอดภัยในชีวิตและทรัพย์สินและรักษาความสงบเรียบร้อยในชุมชน	ติดตั้งกล้องวงจรปิดพร้อมอุปกรณ์ครบชุด	-	-	-	๗๖๐,๐๐๐	-	ประชาชนพึงพอใจต่อการติดตั้งกล้องวงจรปิดร้อยละ ๘๐	ประชาชนมีความปลอดภัยในชีวิตและทรัพย์สิน และเกิดความสงบเรียบร้อยในชุมชน	งานป้องกันฯ สำนักปลัด
๔	เพิ่มประสิทธิภาพการรักษาความปลอดภัย และรักษาความสงบเรียบร้อยในชุมชน ด้วยการติดตั้งกล้องโทรทัศน์วงจรปิด (CCTV) หมู่ ๓	เพื่อรักษาความปลอดภัยในชีวิตและทรัพย์สินและรักษาความสงบเรียบร้อยในชุมชน	ติดตั้งกล้องวงจรปิดพร้อมอุปกรณ์ครบชุด	-	-	-	๖๗๐,๐๐๐	-	ประชาชนพึงพอใจต่อการติดตั้งกล้องวงจรปิดร้อยละ ๘๐	ประชาชนมีความปลอดภัยในชีวิตและทรัพย์สิน และเกิดความสงบเรียบร้อยในชุมชน	งานป้องกันฯ สำนักปลัด
๕	เพิ่มประสิทธิภาพการรักษาความปลอดภัย และรักษาความสงบเรียบร้อยในชุมชน ด้วยการติดตั้งกล้องโทรทัศน์วงจรปิด (CCTV) หมู่ ๔	เพื่อรักษาความปลอดภัยในชีวิตและทรัพย์สินและรักษาความสงบเรียบร้อยในชุมชน	ติดตั้งกล้องวงจรปิดพร้อมอุปกรณ์ครบชุด	-	-	-	๕๔๐,๐๐๐	-	ประชาชนพึงพอใจต่อการติดตั้งกล้องวงจรปิดร้อยละ ๘๐	ประชาชนมีความปลอดภัยในชีวิตและทรัพย์สิน และเกิดความสงบเรียบร้อยในชุมชน	งานป้องกันฯ สำนักปลัด

ที่	โครงการ	วัตถุประสงค์	เป้าหมาย (ผลผลิตของโครงการ)	งบประมาณ					ตัวชี้วัด (KPI)	ผลที่คาดว่าจะได้รับ	หน่วยงาน รับผิดชอบหลัก
				๒๕๖๑ (บาท)	๒๕๖๒ (บาท)	๒๕๖๓ (บาท)	๒๕๖๔ (บาท)	๒๕๖๕ (บาท)			
๖	เพิ่มประสิทธิภาพการรักษาความปลอดภัย และรักษาความสงบเรียบร้อยในชุมชน ด้วยการติดตั้งกล้องโทรทัศน์วงจรปิด (CCTV) หมู่ ๕	เพื่อรักษาความปลอดภัยในชีวิตและทรัพย์สินและรักษาความสงบเรียบร้อยในชุมชน	ติดตั้งกล้องวงจรปิดพร้อมอุปกรณ์ครบชุด	-	-	-	๘๕๐,๐๐๐	-	ประชาชนพึงพอใจต่อการติดตั้งกล้องวงจรปิด ร้อยละ ๘๐	ประชาชนมีความปลอดภัยในชีวิตและทรัพย์สิน และเกิดความสงบเรียบร้อยในชุมชน	งานป้องกันฯ สำนักปลัด
๗	เพิ่มประสิทธิภาพการรักษาความปลอดภัย และรักษาความสงบเรียบร้อยในชุมชน ด้วยการติดตั้งกล้องโทรทัศน์วงจรปิด (CCTV) หมู่ ๖	เพื่อรักษาความปลอดภัยในชีวิตและทรัพย์สินและรักษาความสงบเรียบร้อยในชุมชน	ติดตั้งกล้องวงจรปิดพร้อมอุปกรณ์ครบชุด	-	-	-	๗๘๓,๐๐๐	-	ประชาชนพึงพอใจต่อการติดตั้งกล้องวงจรปิด ร้อยละ ๘๐	ประชาชนมีความปลอดภัยในชีวิตและทรัพย์สิน และเกิดความสงบเรียบร้อยในชุมชน	งานป้องกันฯ สำนักปลัด
๘	เพิ่มประสิทธิภาพการรักษาความปลอดภัย และรักษาความสงบเรียบร้อยในชุมชน ด้วยการติดตั้งกล้องโทรทัศน์วงจรปิด (CCTV) หมู่ ๗	เพื่อรักษาความปลอดภัยในชีวิตและทรัพย์สินและรักษาความสงบเรียบร้อยในชุมชน	ติดตั้งกล้องวงจรปิดพร้อมอุปกรณ์ครบชุด	-	-	-	๗๑๕,๐๐๐	-	ประชาชนพึงพอใจต่อการติดตั้งกล้องวงจรปิด ร้อยละ ๘๐	ประชาชนมีความปลอดภัยในชีวิตและทรัพย์สิน และเกิดความสงบเรียบร้อยในชุมชน	งานป้องกันฯ สำนักปลัด

ที่	โครงการ	วัตถุประสงค์	เป้าหมาย (ผลผลิตของโครงการ)	งบประมาณ					ตัวชี้วัด (KPI)	ผลที่คาดว่าจะได้รับ	หน่วยงาน รับผิดชอบหลัก
				๒๕๖๑ (บาท)	๒๕๖๒ (บาท)	๒๕๖๓ (บาท)	๒๕๖๔ (บาท)	๒๕๖๕ (บาท)			
๙	เพิ่มประสิทธิภาพการรักษาความปลอดภัย และรักษาความสงบเรียบร้อยในชุมชน ด้วยการติดตั้งกล้องโทรทัศน์วงจรปิด (CCTV) หมู่ ๘	เพื่อรักษาความปลอดภัยในชีวิตและทรัพย์สินและรักษาความสงบเรียบร้อยในชุมชน	ติดตั้งกล้องวงจรปิดพร้อมอุปกรณ์ครบชุด	-	-	-	๙๑๐,๐๐๐	-	ประชาชนพึงพอใจต่อการติดตั้งกล้องวงจรปิด ร้อยละ ๘๐	ประชาชนมีความปลอดภัยในชีวิตและทรัพย์สิน และเกิดความสงบเรียบร้อยในชุมชน	งานป้องกันฯ สำนักปลัด
๑๐	เพิ่มประสิทธิภาพการรักษาความปลอดภัย และรักษาความสงบเรียบร้อยในชุมชน ด้วยการติดตั้งกล้องโทรทัศน์วงจรปิด (CCTV) หมู่ ๙	เพื่อรักษาความปลอดภัยในชีวิตและทรัพย์สินและรักษาความสงบเรียบร้อยในชุมชน	ติดตั้งกล้องวงจรปิดพร้อมอุปกรณ์ครบชุด	-	-	-	๖๘๐,๐๐๐	-	ประชาชนพึงพอใจต่อการติดตั้งกล้องวงจรปิด ร้อยละ ๘๐	ประชาชนมีความปลอดภัยในชีวิตและทรัพย์สิน และเกิดความสงบเรียบร้อยในชุมชน	งานป้องกันฯ สำนักปลัด
๑๑	เพิ่มประสิทธิภาพการรักษาความปลอดภัย และรักษาความสงบเรียบร้อยในชุมชน ด้วยการติดตั้งกล้องโทรทัศน์วงจรปิด (CCTV) หมู่ ๑๐	เพื่อรักษาความปลอดภัยในชีวิตและทรัพย์สินและรักษาความสงบเรียบร้อยในชุมชน	ติดตั้งกล้องวงจรปิดพร้อมอุปกรณ์ครบชุด	-	-	-	๙๗๐,๐๐๐	-	ประชาชนพึงพอใจต่อการติดตั้งกล้องวงจรปิด ร้อยละ ๘๐	ประชาชนมีความปลอดภัยในชีวิตและทรัพย์สิน และเกิดความสงบเรียบร้อยในชุมชน	งานป้องกันฯ สำนักปลัด

ที่	โครงการ	วัตถุประสงค์	เป้าหมาย (ผลผลิตของโครงการ)	งบประมาณ					ตัวชี้วัด (KPI)	ผลที่คาดว่าจะได้รับ	หน่วยงาน รับผิดชอบหลัก
				๒๕๖๑ (บาท)	๒๕๖๒ (บาท)	๒๕๖๓ (บาท)	๒๕๖๔ (บาท)	๒๕๖๕ (บาท)			
๑๒	เพิ่มประสิทธิภาพการรักษาความปลอดภัย และรักษาความสงบเรียบร้อยในชุมชน ด้วยการติดตั้งกล้องโทรทัศน์วงจรปิด (CCTV) หมู่ ๑๑	เพื่อรักษาความปลอดภัยในชีวิตและทรัพย์สินและรักษาความสงบเรียบร้อยในชุมชน	ติดตั้งกล้องวงจรปิด พร้อมอุปกรณ์ครบชุด	-	-	-	๘๒๕,๐๐๐	-	ประชาชนพึงพอใจต่อการติดตั้งกล้องวงจรปิด ร้อยละ ๘๐	ประชาชนมีความปลอดภัยในชีวิตและทรัพย์สิน และเกิดความสงบเรียบร้อยในชุมชน	งานป้องกันฯ สำนักปลัด
๑๓	เพิ่มประสิทธิภาพการรักษาความปลอดภัย และรักษาความสงบเรียบร้อยในชุมชน ด้วยการติดตั้งกล้องโทรทัศน์วงจรปิด (CCTV) หมู่ ๑๒	เพื่อรักษาความปลอดภัยในชีวิตและทรัพย์สินและรักษาความสงบเรียบร้อยในชุมชน	ติดตั้งกล้องวงจรปิด พร้อมอุปกรณ์ครบชุด	-	-	-	๖๘๐,๐๐๐	-	ประชาชนพึงพอใจต่อการติดตั้งกล้องวงจรปิด ร้อยละ ๘๐	ประชาชนมีความปลอดภัยในชีวิตและทรัพย์สิน และเกิดความสงบเรียบร้อยในชุมชน	งานป้องกันฯ สำนักปลัด
รวม	๑๓ โครงการ			๐	๐	๕,๐๐๐,๐๐๐	๑๔,๒๘๓,๐๐๐	๕,๐๐๐,๐๐๐	-	-	-

ก. ยุทธศาสตร์จังหวัดที่ ๑ การพัฒนาความมั่นคงทางเศรษฐกิจจากฐานการท่องเที่ยว การเกษตรครบวงจร การบริการและการค้าชายแดนเชื่อมโยงกับอาเซียนและนานาชาติ ที่เติบโตเป็นมิตรกับสิ่งแวดล้อม

ข. ยุทธศาสตร์การพัฒนาของ อปท. ในเขตจังหวัดที่ ๑ ด้านโครงสร้างพื้นฐาน

ยุทธศาสตร์ที่ ๕ การพัฒนาด้านโครงสร้างพื้นฐาน

แผนงาน ๕.๑ อุทสาหกรรมและการโยธา

ที่	โครงการ	วัตถุประสงค์	เป้าหมาย (ผลผลิตของโครงการ)	งบประมาณ					ตัวชี้วัด (KPI)	ผลที่คาดว่าจะได้รับ	หน่วยงาน รับผิดชอบหลัก
				๒๕๖๑ (บาท)	๒๕๖๒ (บาท)	๒๕๖๓ (บาท)	๒๕๖๔ (บาท)	๒๕๖๕ (บาท)			
๑	ขยายไหล่ทาง คสล. ถนนพัฒนาการปลายคลอง หมู่ ๓	เพื่อพัฒนาเส้นทาง คมนาคมให้ได้มาตรฐาน และประชาชนได้รับความ ปลอดภัยในชีวิตและ ทรัพย์สิน	ไหล่ทาง คสล. (ฝั่งซ้าย) ขนาดกว้าง ๐.๕๐ เมตร ยาว ๑,๐๐๐ เมตร หนา เฉลี่ย ๐.๑๕ เมตร (ฝั่งขวา) ขนาดกว้าง ๑.๐๐ เมตร ยาว ๑,๐๐๐ เมตร หนาเฉลี่ย ๐.๑๕ ม. หรือ ให้พื้นที่ คสล. ไม่น้อยกว่า ๑,๕๐๐ ตารางเมตร และ จัดทำป้ายโครงการ	-	-	๙๔๕,๐๐๐	-	-	ไหล่ทางมีความยาว ข้างละ ๑,๐๐๐ ม.	ประชาชนมีเส้นทาง คมนาคมที่ได้ มาตรฐาน	อบจ. ตราด
๒	ก่อสร้างถนน ค.ส.ล. ข.โรงยาง - หวังไทรรัตน์ หมู่ ๖	เพื่อพัฒนาเส้นทาง คมนาคมให้มีมาตรฐาน	ถนน ค.ส.ล. กว้าง ๔ ม. ยาว ๕๖๐ ม. หนาเฉลี่ย ๐.๑๕ ม.	-	-	-	๑,๓๔๔,๐๐๐	-	ถนน ค.ส.ล. มีความ ยาว ๕๖๐ ม.	ประชาชนสัญจร ไป - มาได้สะดวก	กองช่าง
๓	ปูแอสฟัลท์ติก ถ.หนองบัว - ปลายคลอง หมู่ ๒ ,หมู่ ๓	เพื่อพัฒนาเส้นทาง คมนาคมให้มีมาตรฐาน	ถนนแอสฟัลท์ติก กว้าง ๖ ม.ยาว ๑,๘๐๐ ม. หนาเฉลี่ย ๐.๐๕ ม.	-	-	๓,๗๘๐,๐๐๐	-	-	ถนนแอสฟัลท์ติก มีความยาว ๑,๘๐๐ ม.	ประชาชนสัญจร ไป - มาได้สะดวก	กองช่าง

ที่	โครงการ	วัตถุประสงค์	เป้าหมาย (ผลผลิตของโครงการ)	งบประมาณ					ตัวชี้วัด (KPI)	ผลที่คาดว่าจะได้รับ	หน่วยงาน รับผิดชอบหลัก
				๒๕๖๑ (บาท)	๒๕๖๒ (บาท)	๒๕๖๓ (บาท)	๒๕๖๔ (บาท)	๒๕๖๕ (บาท)			
๔	ปูแอสฟัลต์ติก ถ.พัฒนาการ ปลายคลอง - เขาระกำ หมู่ ๔ , หมู่ ๑๐	เพื่อพัฒนาเส้นทาง คมนาคมให้มีมาตรฐาน	ปูแอสฟัลต์ติกกว้าง ๖ ม. ยาว ๒,๗๐๐ ม. หนาเฉลี่ย ๐.๐๕ ม.	-	-	-	-	๖,๘๐๔,๐๐๐	ถนนแอสฟัลต์ติก มีความยาว ๒,๗๐๐ ม.	ประชาชนสัญจร ไป - มาได้สะดวก	กองช่าง
๕	ปูแอสฟัลต์ติก ถ.พัฒนาการปลายคลอง หมู่ ๓ , หมู่ ๔	เพื่อพัฒนาเส้นทาง คมนาคมให้มีมาตรฐาน	ถนนแอสฟัลต์ติก กว้าง ๖ ม.ยาว ๓,๗๐๐ ม. หนาเฉลี่ย ๐.๐๕ ม.	-	-	๑๒,๔๓๕,๑๕๐	-	-	ถนนแอสฟัลต์ติก มีความยาว ๓,๗๐๐ ม.	ประชาชนสัญจร ไป - มาได้สะดวก	กองช่าง
๖	ปูแอสฟัลต์ติก ถ.ท้ายวัง-ห้วงไทรรัตน์ หมู่ ๖ , ม.๙	เพื่อพัฒนาเส้นทาง คมนาคมให้มีมาตรฐาน	ปูแอสฟัลต์ติก กว้าง ๖ ม.ยาว ๔,๘๐๐ ม. หนาเฉลี่ย ๐.๐๕ ม.	-	-	๔,๓๘๐,๖๐๐	๓,๒๖๔,๐๐๐	๓,๒๖๔,๐๐๐	ถนนแอสฟัลต์ติก มีความยาว ๔,๘๐๐ ม.	ประชาชนสัญจร ไป - มาได้สะดวก	กองช่าง
๗	ปูแอสฟัลต์ติก ถ.พัฒนาการ ปลายคลอง - เนินตั้ง หมู่ ๑๐	เพื่อพัฒนาเส้นทาง คมนาคมให้มีมาตรฐาน	ถนนแอสฟัลต์ติก กว้าง ๖ ม. ยาว ๓,๒๐๐ ม. หนาเฉลี่ย ๐.๐๕ ม.	-	-	๓,๒๖๔,๐๐๐	๓,๒๖๔,๐๐๐	-	ถนนแอสฟัลต์ติก มีความยาว ๓,๒๐๐ ม.	ประชาชนสัญจร ไป - มาได้สะดวก	กองช่าง
๘	ปูแอสฟัลต์ติก ถ.ห้วงไทรรัตน์-ราชทัณฑ์ หมู่ ๑๑	เพื่อพัฒนาเส้นทาง คมนาคมให้มีมาตรฐาน	ปูแอสฟัลต์ติก กว้าง ๖ ม.ยาว ๒,๕๐๐ ม. หนาเฉลี่ย ๐.๐๕ ม.	-	-	๘,๙๐๐,๐๐๐	-	-	ถนนแอสฟัลต์ติก มีความยาว ๒,๕๐๐ ม.	ประชาชนสัญจร ไป - มาได้สะดวก	กองช่าง
๙	ก่อสร้างสะพานสูง ข.ปลายคลองแขวน หมู่ ๔	เพื่อให้ประชาชน ได้รับความสะดวกใน การสัญจรไปมา	ก่อสร้างสะพาน คสล. กว้าง ๔ ม.ยาว ๔๐ ม.	-	-	๕,๐๐๐,๐๐๐	-	-	ประชาชนพึงพอใจ ต่อการก่อสร้าง สะพาน ร้อยละ ๘๐	ประชาชนสัญจร ไปมาได้สะดวก	กองช่าง
๑๐	ซ่อมแซมอ่างหินโคก หมู่ ๑๐	เพื่อให้ประชาชนมีน้ำใช้	อ่างเก็บน้ำมีสภาพที่ดี	-	๑,๕๐๐,๐๐๐	-	-	-	ประชาชนพึงพอใจต่อ การซ่อมแซมอ่างเก็บน้ำ ร้อยละ ๘๐	ประชาชนมีน้ำใช้ พอเพียง	กองช่าง

ที่	โครงการ	วัตถุประสงค์	เป้าหมาย (ผลผลิตของโครงการ)	งบประมาณ					ตัวชี้วัด (KPI)	ผลที่คาดว่าจะได้รับ	หน่วยงาน รับผิดชอบหลัก
				๒๕๖๑ (บาท)	๒๕๖๒ (บาท)	๒๕๖๓ (บาท)	๒๕๖๔ (บาท)	๒๕๖๕ (บาท)			
๑๑	ขยายไหล่ทาง ค.ส.ล. ถ.ปลายคลอง - หนองบัว	เพื่อพัฒนาเส้นทาง คมนาคมให้ได้มาตรฐาน และประชาชนได้รับความ ปลอดภัยในชีวิตและ ทรัพย์สิน	ขยายไหล่ทาง ข้างละ ๑.๐๐ ม. พร้อมฝังท่อระบายน้ำ Ø ๑.๐๐ ม. ยาว ๑,๗๐๐ ม.	-	-	๑๗,๓๔๐,๐๐๐	-	-	ไหล่ทางมีความยาว ข้างละ ๑,๗๐๐ ม.	ประชาชนมีเส้นทาง คมนาคมที่ได้ มาตรฐาน	กองช่าง
รวม	๑๑ โครงการ			๐	๑,๕๐๐,๐๐๐	๕๖,๐๔๔,๗๕๐	๗,๘๗๒,๐๐๐	๑๐,๐๖๘,๐๐๐	-	-	-

ก. ยุทธศาสตร์จังหวัดที่ ๒ การเสริมสร้างความมั่นคง ความสงบเรียบร้อย และชุมชนเข้มแข็ง ด้วยหลักปรัชญาเศรษฐกิจพอเพียง

ข. ยุทธศาสตร์การพัฒนาของ อปท. ในเขตจังหวัดที่ ๓ ด้านการจัดระเบียบชุมชน/สังคม และการรักษาความสงบเรียบร้อย

ยุทธศาสตร์ที่ ๗ ด้านศาสนา วัฒนธรรม จารีต ประเพณี และภูมิปัญญาท้องถิ่น

แผนงาน ๗.๑ อุตสาหกรรมและการโยธา

ที่	โครงการ	วัตถุประสงค์	เป้าหมาย (ผลผลิตของโครงการ)	งบประมาณ					ตัวชี้วัด (KPI)	ผลที่คาดว่าจะได้รับ	หน่วยงาน รับผิดชอบหลัก
				๒๕๖๑ (บาท)	๒๕๖๒ (บาท)	๒๕๖๓ (บาท)	๒๕๖๔ (บาท)	๒๕๖๕ (บาท)			
๑	โครงการก่อสร้างศูนย์วัฒนธรรม	เพื่อมีศูนย์รวมในการจัดกิจกรรมที่ส่งเสริมศิลปะวัฒนธรรม และศาสนา	สร้างศูนย์วัฒนธรรมในพื้นที่ตำบลวังกระแจะ จำนวน ๑ แห่ง	-	-	๓,๐๐๐,๐๐๐	๓,๐๐๐,๐๐๐	๓,๐๐๐,๐๐๐	เด็ก เยาวชนและประชาชนในพื้นที่ตำบลวังกระแจะพึงพอใจต่อการสร้างศูนย์วัฒนธรรมร้อยละ ๘๐	ประชาชนในพื้นที่ตำบลวังกระแจะ มีสถานที่จัดกิจกรรมที่ส่งเสริมวัฒนธรรม ศิลปะและศาสนา	กองการศึกษาฯ
รวม	๑ โครงการ			๐	๐	๓,๐๐๐,๐๐๐	๓,๐๐๐,๐๐๐	๓,๐๐๐,๐๐๐	-	-	-

บัญชีครุภัณฑ์
 แผนพัฒนาท้องถิ่น (พ.ศ. ๒๕๖๑ - ๒๕๖๕)
 องค์การบริหารส่วนตำบลวังกระแจะ

ที่	แผนงาน	หมวด	ประเภท	เป้าหมาย (ผลผลิตของครุภัณฑ์)	งบประมาณ					หน่วยงาน รับผิดชอบ หลัก
					๒๕๖๑ (บาท)	๒๕๖๒ (บาท)	๒๕๖๓ (บาท)	๒๕๖๔ (บาท)	๒๕๖๕ (บาท)	
๑	สาธารณสุข	ค่าครุภัณฑ์	ครุภัณฑ์ยานพาหนะ และขนส่ง	จัดซื้อรถตุ๊ดตู่สีปฏิกูล จำนวน ๑ คัน ราคาคันละ ๑,๘๐๐,๐๐๐ บาท	-	-	๑,๘๐๐,๐๐๐	-	-	กอง สาธารณสุขฯ
๒	สาธารณสุข	ค่าครุภัณฑ์	ครุภัณฑ์ยานพาหนะ และขนส่ง	จัดซื้อรถบรรทุก ดีเซล ขนาด ๑ ตัน ปริมาตรกระบอกลูกสูบ ไม่ต่ำกว่า ๒๐๐๐ ซีซี หรือกำลัง เครื่องยนต์สูงสุดไม่ต่ำกว่า ๘๐ กิโลวัตต์ ขับเคลื่อน ๒ ล้อ แบบ ดับเบิลแคว้ จำนวน ๑ คัน ราคาคันละ ๗๒๙,๐๐๐ บาท	-	-	๗๒๙,๐๐๐	-	-	กอง สาธารณสุขฯ
๓	แผนงานเคหะและชุมชน	ค่าครุภัณฑ์	ครุภัณฑ์งานบ้าน งานครัว	จัดซื้อเครื่องผลิตน้ำดื่ม จำนวน ๑ เครื่อง ราคาเครื่องละ ๓๐๐,๐๐๐ บาท	-	-	-	๓๐๐,๐๐๐	-	กอง สาธารณสุขฯ

ที่	แผนงาน	หมวด	ประเภท	เป้าหมาย (ผลผลิตของครุภัณฑ์)	งบประมาณ					หน่วยงาน รับผิดชอบ หลัก
					๒๕๖๑ (บาท)	๒๕๖๒ (บาท)	๒๕๖๓ (บาท)	๒๕๖๔ (บาท)	๒๕๖๕ (บาท)	
๔	เคหะและชุมชน	ค่าครุภัณฑ์	ครุภัณฑ์ยานพาหนะ และขนส่ง	จัดซื้อรถบรรทุกขยะ ขนาด ๖ ตัน ปริมาตรกระบอกลูก ไม่ต่ำกว่า ๖,๐๐๐ ซีซี หรือกำลัง เครื่องยนต์สูงสุดไม่ต่ำกว่า ๑๗๐ กิโลวัตต์ แบบอัดท้าย จำนวน ๑ คัน ราคาคันละ ๒,๔๐๐,๐๐๐ บาท	-	-	๒,๔๐๐,๐๐๐	๒,๔๐๐,๐๐๐	-	กอง สาธารณสุขฯ
๕	สาธารณสุข	ค่าครุภัณฑ์	ครุภัณฑ์กีฬา	จัดซื้อเครื่องออกกำลังกาย และด้นอก (๒ ด้านกลางแจ้ง) จำนวน ๒ เครื่อง ราคาเครื่องละ ๔๒,๐๐๐ บาท	-	-	๘๔,๐๐๐	-	-	กอง สาธารณสุขฯ
๖	สาธารณสุข	ค่าครุภัณฑ์	ครุภัณฑ์กีฬา	จัดซื้อเครื่องบริหารไหล่และขา แบบคู่ จำนวน ๒ เครื่อง ราคาเครื่องละ ๔๒,๐๐๐ บาท	-	-	๘๔,๐๐๐	-	-	กอง สาธารณสุขฯ
๗	สาธารณสุข	ค่าครุภัณฑ์	ครุภัณฑ์กีฬา	จัดซื้อจักรยานออกกำลังกายขา จำนวน ๒ เครื่อง ราคาเครื่องละ ๓๓,๐๐๐ บาท	-	-	๖๖,๐๐๐	-	-	กอง สาธารณสุขฯ
๘	สาธารณสุข	ค่าครุภัณฑ์	ครุภัณฑ์กีฬา	จัดซื้ออุปกรณ์บริหารออกกำลังกาย กายแขน ขา ลดหน้าท้อง จำนวน ๒ เครื่อง ราคาเครื่องละ ๒๔,๐๐๐ บาท	-	-	๔๘,๐๐๐	-	-	กอง สาธารณสุขฯ

ที่	แผนงาน	หมวด	ประเภท	เป้าหมาย (ผลผลิตของครุภัณฑ์)	งบประมาณ					หน่วยงาน รับผิดชอบ หลัก
					๒๕๖๑ (บาท)	๒๕๖๒ (บาท)	๒๕๖๓ (บาท)	๒๕๖๔ (บาท)	๒๕๖๕ (บาท)	
๙	สาธารณสุข	ค่าครุภัณฑ์	ครุภัณฑ์กีฬา	จัดซื้ออุปกรณ์บริหารหัวเข่า และออกกำลังกายแขน จำนวน ๒ เครื่อง ราคาเครื่องละ ๓๐,๐๐๐ บาท	-	-	๖๐,๐๐๐	-	-	กอง สาธารณสุขฯ
๑๐	สาธารณสุข	ค่าครุภัณฑ์	ครุภัณฑ์กีฬา	จัดซื้อลู่วิ่งสเต็ปกลางแจ้ง จำนวน ๑ เครื่อง ราคาเครื่องละ ๔๐,๐๐๐ บาท	-	-	๔๐,๐๐๐	-	-	กอง สาธารณสุขฯ
๑๑	สาธารณสุข	ค่าครุภัณฑ์	ครุภัณฑ์กีฬา	จัดซื้อลู่วิ่งเอนกประสงค์ชนิดเบา จำนวน ๑ เครื่อง ราคาเครื่องละ ๓๐,๐๐๐ บาท	-	-	๓๐,๐๐๐	-	-	กอง สาธารณสุขฯ
๑๒	สาธารณสุข	ค่าครุภัณฑ์	ครุภัณฑ์กีฬา	จัดซื้ออุปกรณ์งานหมุน บริหารไหล่และข้อมือ จำนวน ๑ เครื่อง ราคาเครื่องละ ๔๗,๐๐๐ บาท	-	-	๔๗,๐๐๐	-	-	กอง สาธารณสุขฯ
๑๓	สังคมสงเคราะห์	ค่าครุภัณฑ์	ครุภัณฑ์คอมพิวเตอร์	เพื่อจัดซื้ออุปกรณ์อ่านบัตรแบบ อเนกประสงค์ (Smart Card Reader) ปีงบประมาณ ๒๕๖๒ จำนวน ๑ เครื่อง ปีงบประมาณ ๒๕๖๓ จำนวน ๑ เครื่อง ราคาเครื่องละ ๗๐๐ บาท	-	๗๐๐	๗๐๐	-	-	กอง สวัสดิการฯ

ที่	แผนงาน	หมวด	ประเภท	เป้าหมาย (ผลผลิตของครุภัณฑ์)	งบประมาณ					หน่วยงาน รับผิดชอบ หลัก
					๒๕๖๑ (บาท)	๒๕๖๒ (บาท)	๒๕๖๓ (บาท)	๒๕๖๔ (บาท)	๒๕๖๕ (บาท)	
๑๔	การศึกษา	ค่าครุภัณฑ์	ครุภัณฑ์สำนักงาน	จัดซื้อชิ้นวางสื่อการเรียนการสอน ปีงบประมาณ. ๒๕๖๓ จำนวน ๒ เครื่อง ปีงบประมาณ. ๒๕๖๔ จำนวน ๒ เครื่อง ราคาตัวละ ๒,๕๐๐ บาท	-	-	๕,๐๐๐	๕,๐๐๐	-	กอง การศึกษาฯ
๑๕	การศึกษา	ค่าครุภัณฑ์	ครุภัณฑ์ไฟฟ้าและวิทยุ	จัดซื้อเครื่องเล่น DVD ปีงบประมาณ. ๒๕๖๓ จำนวน ๒ เครื่อง ปีงบประมาณ. ๒๕๖๔ จำนวน ๒ เครื่อง ราคาเครื่องละ ๖,๕๐๐ บาท	-	-	๑๓,๐๐๐	๑๓,๐๐๐	-	กอง การศึกษาฯ
๑๖	การศึกษา	ค่าครุภัณฑ์	ครุภัณฑ์โฆษณา และเผยแพร่	จัดซื้อโทรทัศน์ แอลอีดี (LED TV) แบบ Smart TV ระดับความ ละเอียดจอภาพ ๑๙๒๐x๑๐๘๐ พิกเซล ขนาด ๔๐ นิ้ว จำนวน ๒ เครื่อง ราคาเครื่องละ ๑๔,๐๐๐ บาท	-	-	-	๒๘,๐๐๐	-	กอง การศึกษาฯ
๑๗	การศึกษา	ค่าครุภัณฑ์	ครุภัณฑ์อื่น	จัดซื้อเครื่องเล่นถึงลวดอุโมงค์ ๒ ตอน จำนวน ๑ เครื่อง ราคาเครื่องละ ๑๘,๔๐๐ บาท	-	-	-	๑๘,๔๐๐	-	กอง การศึกษาฯ
๑๘	การศึกษา	ค่าครุภัณฑ์	ครุภัณฑ์อื่น	จัดซื้อกระดานกระโดดกแบบ พิเศษ ๖ คน จำนวน ๑ เครื่อง ราคาเครื่องละ ๑๓,๙๐๐ บาท	-	-	-	๑๓,๙๐๐	-	กอง การศึกษาฯ

ที่	แผนงาน	หมวด	ประเภท	เป้าหมาย (ผลผลิตของครุภัณฑ์)	งบประมาณ					หน่วยงาน รับผิดชอบ หลัก
					๒๕๖๑ (บาท)	๒๕๖๒ (บาท)	๒๕๖๓ (บาท)	๒๕๖๔ (บาท)	๒๕๖๕ (บาท)	
๑๙	การศึกษา	ค่าครุภัณฑ์	ครุภัณฑ์อื่น	จัดซื้อหุ่นยนต์หมุน ๔ สีตัว จำนวน ๒ เครื่อง ราคาเครื่องละ ๑๖,๙๐๐ บาท	-	-	-	๓๓,๘๐๐	-	กอง การศึกษาฯ
๒๐	การศึกษา	ค่าครุภัณฑ์	ครุภัณฑ์อื่น	จัดซื้อคอกหมูพวงมาลัย จำนวน ๒ เครื่อง ราคาเครื่องละ ๑๖,๙๐๐ บาท	-	-	-	๓๓,๘๐๐	-	กอง การศึกษาฯ
๒๑	การศึกษา	ค่าครุภัณฑ์	ครุภัณฑ์อื่น	จัดซื้อชุดรวมเครื่องเล่น ชุดใหญ่ จำนวน ๑ ชุด ราคา ชุดละ ๖๗,๐๐๐ บาท	-	-	๖๗,๐๐๐	-	-	กอง การศึกษาฯ
๒๒	การศึกษา	ค่าครุภัณฑ์	ครุภัณฑ์อื่น	จัดซื้อบาร์รวมชุดใหญ่ จำนวน ๑ เครื่อง ราคาเครื่องละ ๓๔,๙๐๐ บาท	-	-	๓๔,๙๐๐	-	-	กอง การศึกษาฯ
๒๓	การศึกษา	ค่าครุภัณฑ์	ครุภัณฑ์การศึกษา	จัดซื้อโต๊ะ - เก้าอี้ สำหรับเด็กเล็ก ๔ ที่นั่ง ปี งปม. ๒๕๖๓ จำนวน ๑๒ ชุด ปี งปม. ๒๕๖๔ จำนวน ๑๒ ชุด ชุดละ ๖,๕๐๐ บาท	-	-	๗๘,๐๐๐	๗๘,๐๐๐	-	กอง การศึกษาฯ
๒๔	การศึกษา	ค่าครุภัณฑ์	ครุภัณฑ์อื่น	จัดซื้อสื่อการเรียนการสอนชุด ห้องพยาบาล จำนวน ๔ ชุด ราคาชุดละ ๖,๒๒๐ บาท	-	-	๒๔,๘๘๐	-	-	กอง การศึกษาฯ

ที่	แผนงาน	หมวด	ประเภท	เป้าหมาย (ผลผลิตของครุภัณฑ์)	งบประมาณ					หน่วยงาน รับผิดชอบ หลัก
					๒๕๖๑ (บาท)	๒๕๖๒ (บาท)	๒๕๖๓ (บาท)	๒๕๖๔ (บาท)	๒๕๖๕ (บาท)	
๒๕	การศึกษา	ค่าครุภัณฑ์	ครุภัณฑ์การศึกษา	จัดซื้อชุดบ้านนำร่องกระดานลื่น หรรษา (๑๖๐*๒๑๐*๑๓๕ ซม.) จำนวน ๔ ชุด ราคาชุดละ ๕๐,๐๐๐ บาท	-	-	๒๐๐,๐๐๐	-	-	กอง การศึกษาฯ
๒๖	การศึกษา	ค่าครุภัณฑ์	ครุภัณฑ์การศึกษา	จัดซื้อแผ่นยางจิ๊กซอว์ หนา ๑๐ มม. กว้าง ๖๐ ซม. ยาว ๖๐ ซม. ราคาแผ่นละ ๑๒๐ บาท จำนวน ๑๒๐ แผ่น	-	-	๑๔,๔๐๐	-	-	กอง การศึกษาฯ
๒๗	การศึกษา	ค่าครุภัณฑ์	ครุภัณฑ์การศึกษา	จัดซื้อกระดานลื่นปีนป่าย พร้อมชิงช้า ๒ ที่นั่ง ขนาด ๓๑๐*๒๖๘*๑๙๐ เซนติเมตร ปีงปม. ๒๕๖๓ จำนวน ๒ ชุด ปีงปม. ๒๕๖๔ จำนวน ๒ ชุด ราคาชุดละ ๖๔,๐๐๐ บาท	-	-	๑๒๘,๐๐๐	๑๒๘,๐๐๐	-	กอง การศึกษาฯ
๒๘	การศึกษา	ค่าครุภัณฑ์	ครุภัณฑ์การศึกษา	จัดซื้อบ่อบอล ปีงปม. ๒๕๖๓ จำนวน ๒ ชุด ปีงปม. ๒๕๖๔ จำนวน ๒ ชุด ราคาชุดละ ๒๑,๐๐๐ บาท	-	-	๔๒,๐๐๐	๔๒,๐๐๐	-	กอง การศึกษาฯ

ที่	แผนงาน	หมวด	ประเภท	เป้าหมาย (ผลผลิตของครุภัณฑ์)	งบประมาณ					หน่วยงาน รับผิดชอบ หลัก
					๒๕๖๑ (บาท)	๒๕๖๒ (บาท)	๒๕๖๓ (บาท)	๒๕๖๔ (บาท)	๒๕๖๕ (บาท)	
๒๙	การศึกษา	ค่าครุภัณฑ์	ครุภัณฑ์การศึกษา	จัดซื้อชั้นเก็บสื่อการเรียนรู้ไม้ ถาดสไลด์พลาสติก ๑๒ ช่อง ขนาด ๑๐๕x๔๓x๙๐ ซม. ปี งบประมาณ ๒๕๖๓ จำนวน ๒ ชุด ปี งบประมาณ ๒๕๖๔ จำนวน ๒ ชุด ราคาชั้นละ ๑๑,๙๐๐ บาท	-	-	๒๓,๘๐๐	๒๓,๘๐๐	-	กอง การศึกษาฯ
๓๐	การศึกษา	ค่าครุภัณฑ์	ครุภัณฑ์การศึกษา	จัดซื้อชั้นหนังสือไม้คุณหนูไซซ์ ปก ๒ ด้าน ๔ ชั้น ขนาด ๘๐x๕๕x๘๐ ซม. จำนวน ๔ ชั้น ราคาชั้นละ ๖,๕๐๐ บาท	-	-	-	-	๒๖,๐๐๐	กอง การศึกษาฯ
๓๑	การศึกษา	ค่าครุภัณฑ์	ครุภัณฑ์สำนักงาน	จัดซื้อเครื่องถ่ายเอกสาร ระบบดิจิทัล (ขาว-ดำ) ความเร็ว ๒๐ แผ่นต่อนาที จำนวน ๑ เครื่อง ราคาเครื่องละ ๑๐๐,๐๐๐ บาท	-	-	-	๑๐๐,๐๐๐	-	กอง การศึกษาฯ
๓๒	การศึกษา	ค่าครุภัณฑ์	ครุภัณฑ์งานบ้าน งานครัว	ชุดวางแก้วน้ำและแปรงสีฟัน จำนวน ๒ ชุด ราคาชุดละ ๕,๐๐๐ บาท	-	-	๑๐,๐๐๐	-	-	กอง การศึกษาฯ

ที่	แผนงาน	หมวด	ประเภท	เป้าหมาย (ผลผลิตของครุภัณฑ์)	งบประมาณ					หน่วยงาน รับผิดชอบ หลัก
					๒๕๖๑ (บาท)	๒๕๖๒ (บาท)	๒๕๖๓ (บาท)	๒๕๖๔ (บาท)	๒๕๖๕ (บาท)	
๓๓	บริหารทั่วไป	ค่าครุภัณฑ์	ครุภัณฑ์สำนักงาน	จัดซื้อเครื่องถ่ายภาพเอกสาร ระบบดิจิทัล (ขาว-ดำ และสี) ความเร็ว ๓๐ แผ่นต่อนาที จำนวน ๑ เครื่อง ราคาเครื่องละ ๒๕๐,๐๐๐ บาท	-	-	-	-	๒๕๐,๐๐๐	สำนักปลัด
๓๔	การศึกษา	ค่าครุภัณฑ์	ครุภัณฑ์สำนักงาน	จัดซื้อเครื่องปรับอากาศ แบบติดผนัง (ระบบ Inverter) ขนาด ๑๒,๐๐๐ บีทียู ติดตั้งภายในศูนย์เด็กเล็กบ้าน หนองบัว จำนวน ๒ เครื่อง ราคาเครื่องละ ๒๔,๒๐๐ บาท	-	๔๘,๔๐๐	-	-	-	กอง การศึกษา
๓๕	บริหารทั่วไป	ค่าครุภัณฑ์	ครุภัณฑ์สำนักงาน	จัดซื้อโต๊ะหมู่บูชา จำนวน ๑ ชุด ราคาชุดละ ๘,๕๐๐ บาท	-	-	๘,๕๐๐	-	-	สำนักปลัด
๓๖	รักษาความสงบภายใน	ค่าครุภัณฑ์	ครุภัณฑ์เครื่องดับเพลิง	จัดซื้อชุดดับเพลิง จำนวน ๒ ชุด ราคาชุดละ ๑๔,๐๐๐ บาท	-	-	-	-	๒๘,๐๐๐	งานป้องกันฯ สำนักปลัด

ที่	แผนงาน	หมวด	ประเภท	เป้าหมาย (ผลผลิตของครุภัณฑ์)	งบประมาณ					หน่วยงาน รับผิดชอบ หลัก
					๒๕๖๑ (บาท)	๒๕๖๒ (บาท)	๒๕๖๓ (บาท)	๒๕๖๔ (บาท)	๒๕๖๕ (บาท)	
๓๗	สาธารณสุข	ค่าครุภัณฑ์	ครุภัณฑ์การเกษตร	จัดซื้อเครื่องพ่นหมอกควัน จำนวน ๑ เครื่อง ราคาเครื่องละ ๕๙,๐๐๐ บาท	-	-	-	-	๕๙,๐๐๐	กอง สาธารณสุขฯ
๓๘	บริหารทั่วไป	ค่าครุภัณฑ์	ครุภัณฑ์ยานพาหนะ และขนส่ง	จัดซื้อรถจักรยานยนต์ ขนาด ๑๒๐ ซีซี จำนวน ๔ คัน ราคาคันละ ๕๖,๐๐๐ บาท	-	๒๒๔,๐๐๐	-	-	-	กองคลัง
รวม					๐	๒๒๔,๐๐๐	๖,๐๓๘,๑๘๐	๓,๒๑๗,๗๐๐	๓๖๓,๐๐๐	-

ส่วนที่ ๔

การติดตามและประเมินผล

การติดตามและประเมินผล

กรอบและแนวทางในการติดตามและประเมินผลสอดคล้องกับระเบียบกระทรวงมหาดไทย ว่าด้วยการจัดทำแผนพัฒนาองค์กรปกครองส่วนท้องถิ่น พ.ศ. ๒๕๔๘ และแก้ไขเพิ่มเติมถึง (ฉบับที่ ๓) พ.ศ. ๒๕๖๑ ข้อ ๒๙ กำหนดให้คณะกรรมการติดตามและประเมินผลแผนพัฒนาท้องถิ่นมีอำนาจหน้าที่ในการกำหนดแนวทาง วิธีการในการติดตามและประเมินผลแผนพัฒนา อีกทั้งหลังจากดำเนินการติดตามและประเมินผลแผน คณะกรรมการติดตามและประเมินผลแผนพัฒนาท้องถิ่นต้องรายงานผลและเสนอความเห็นซึ่งได้จากการติดตามและประเมินผลแผนพัฒนาต่อผู้บริหารท้องถิ่น เพื่อให้ผู้บริหารท้องถิ่นเสนอต่อสภาท้องถิ่นและคณะกรรมการพัฒนาท้องถิ่น พร้อมทั้งประกาศผลการติดตามและประเมินผลแผนพัฒนาให้ประชาชนในท้องถิ่นทราบในที่เปิดเผยภายในสิบห้า วันนับแต่วันรายงานผลและเสนอความเห็นดังกล่าว และต้องปิดประกาศไว้เป็นระยะเวลาไม่น้อยกว่าสามสิบวัน โดยอย่างน้อยปีละหนึ่งครั้งภายในเดือนธันวาคมของทุกปี

การติดตามและประเมินผลแผนพัฒนาท้องถิ่นเป็นการติดตามและประเมินผลยุทธศาสตร์ของแผนพัฒนา และการติดตามและประเมินผลโครงการพัฒนาที่องค์กรปกครองส่วนท้องถิ่นได้ดำเนินการตามแผนดำเนินงานว่าเป็นไปตามเป้าหมายการพัฒนาที่สอดคล้องกับยุทธศาสตร์การพัฒนาท้องถิ่น ซึ่งสามารถนำไปสู่การบรรลุวิสัยทัศน์ที่องค์กรปกครองส่วนท้องถิ่นกำหนดหรือไม่ และโครงการพัฒนานั้นประสบความสำเร็จตามกรอบการประเมินผลระดับใด

๑. แนวทางการพิจารณาการติดตามและประเมินผลยุทธศาสตร์เพื่อความสอดคล้องแผนพัฒนาท้องถิ่น ประกอบด้วย

- ๑.๑ ข้อมูลสภาพทั่วไปและข้อมูลพื้นฐานขององค์กรปกครองส่วนท้องถิ่น ๒๐ คะแนน
- ๑.๒ การวิเคราะห์สถานการณ์และศักยภาพ ๒๐ คะแนน
- ๑.๓ ยุทธศาสตร์ ๖๐ คะแนน ประกอบด้วย
 - ๑) ยุทธศาสตร์ขององค์กรปกครองส่วนท้องถิ่น ๑๐ คะแนน
 - ๒) ยุทธศาสตร์ขององค์กรปกครองส่วนท้องถิ่นในเขตจังหวัด ๑๐ คะแนน
 - ๓) ยุทธศาสตร์จังหวัด ๑๐ คะแนน
 - ๔) วิสัยทัศน์ ๕ คะแนน
 - ๕) กลยุทธ์ ๕ คะแนน
 - ๖) เป้าประสงค์ของแต่ละประเด็นกลยุทธ์ ๕ คะแนน
 - ๗) จุดยืนทางยุทธศาสตร์ ๕ คะแนน
 - ๘) แผนงาน ๕ คะแนน
 - ๙) ความเชื่อมโยงของยุทธศาสตร์ในภาพรวม ๕ คะแนน

คะแนนรวม ๑๐๐ คะแนน เกณฑ์ที่ควรได้เพื่อให้เกิดความสอดคล้องและขับเคลื่อนการพัฒนาท้องถิ่นขององค์กรปกครองส่วนท้องถิ่น ไม่น้อยกว่า ๘๐ คะแนน

ประเด็นการพิจารณา	คะแนน
๑. ข้อมูลสภาพทั่วไปและข้อมูลพื้นฐานขององค์กรปกครองส่วนท้องถิ่น	๒๐
๒. การวิเคราะห์สภาพการณ์และศักยภาพ	๒๐
๓. ยุทธศาสตร์ ประกอบด้วย	๖๐
๓.๑ ยุทธศาสตร์ขององค์กรปกครองส่วนท้องถิ่น	(๑๐)
๓.๒ ยุทธศาสตร์ขององค์กรปกครองส่วนท้องถิ่นในเขตจังหวัด	(๑๐)
๓.๓ ยุทธศาสตร์จังหวัด	(๑๐)
๓.๔ วิสัยทัศน์	(๕)
๓.๕ กลยุทธ์	(๕)
๓.๖ เป้าประสงค์ของแต่ละประเด็นกลยุทธ์	(๕)
๓.๗ จุดยืนทางยุทธศาสตร์	(๕)
๓.๘ แผนงาน	(๕)
๓.๙ ความเชื่อมโยงของยุทธศาสตร์ในภาพรวม	(๕)
รวมคะแนน	๑๐๐

๒. แนวทางการพิจารณาการติดตามและประเมินผลโครงการเพื่อความสอดคล้องแผนพัฒนาท้องถิ่น ประกอบด้วย

- ๒.๑ การสรุปสถานการณ์การพัฒนา ๑๐ คะแนน
- ๒.๒ การประเมินผลการนำแผนพัฒนาท้องถิ่นสี่ปีไปปฏิบัติในเชิงปริมาณ ๑๐ คะแนน
- ๒.๓ การประเมินผลการนำแผนพัฒนาท้องถิ่นสี่ปีไปปฏิบัติในเชิงคุณภาพ ๑๐ คะแนน
- ๒.๔ ยุทธศาสตร์และแผนงาน ๑๐ คะแนน
- ๒.๕ โครงการพัฒนา ๖๐ คะแนน ประกอบด้วย
 - ๑) ความชัดเจนของชื่อโครงการ ๕ คะแนน
 - ๒) กำหนดวัตถุประสงค์สอดคล้องกับโครงการ ๕ คะแนน
 - ๓) เป้าหมาย (ผลผลิตของโครงการ) มีความชัดเจนนำไปสู่การตั้งงบประมาณได้ถูกต้อง

๕ คะแนน

- ๔) โครงการมีความสอดคล้องกับแผนยุทธศาสตร์ชาติ ๒๐ ปี ๕ คะแนน
 - ๕) เป้าหมาย (ผลผลิตของโครงการ) มีความสอดคล้องกับแผนพัฒนาเศรษฐกิจและสังคมแห่งชาติ ฉบับที่ ๑๒ ๕ คะแนน
 - ๖) โครงการมีความสอดคล้องกับ Thailand ๔.๐ ๕ คะแนน
 - ๗) โครงการสอดคล้องกับยุทธศาสตร์จังหวัด ๕ คะแนน
 - ๘) โครงการแก้ไขปัญหาความยากจนหรือการเสริมสร้างให้ประเทศชาติมั่นคง มั่งคั่ง ยั่งยืน ภายใต้หลักปรัชญา ๕ คะแนน
 - ๙) งบประมาณ มีความสอดคล้องกับเป้าหมาย (ผลผลิตของโครงการ) ๕ คะแนน
 - ๑๐) มีการประมาณการราคาถูกต้องตามหลักวิธีการงบประมาณ ๕ คะแนน
 - ๑๑) มีการกำหนดตัวชี้วัด (KPI) และสอดคล้องกับวัตถุประสงค์และผลที่คาดว่าจะได้รับ ๕ คะแนน
 - ๑๒) ผลที่คาดว่าจะได้รับ สอดคล้องกับวัตถุประสงค์ ๕ คะแนน
- คะแนนรวม ๑๐๐ คะแนน เกณฑ์ที่ควรได้เพื่อให้เกิดความสอดคล้องและขับเคลื่อนการพัฒนาท้องถิ่นขององค์กรปกครองส่วนท้องถิ่น ไม่ควรน้อยกว่า ๘๐ คะแนน

ประเด็นการพิจารณา	คะแนน
๑. การสรุปสถานการณ์การพัฒนา	๑๐
๒. การประเมินผลการนำแผนพัฒนาท้องถิ่นสี่ปีไปปฏิบัติในเชิงปริมาณ	๑๐
๓. การประเมินผลการนำแผนพัฒนาท้องถิ่นสี่ปีไปปฏิบัติในเชิงคุณภาพ	๑๐
๔. แผนงานและยุทธศาสตร์การพัฒนา	๑๐
๕. โครงการพัฒนา ประกอบด้วย	๖๐
๕.๑ ความชัดเจนของชื่อโครงการ	(๕)
๕.๒ กำหนดวัตถุประสงค์สอดคล้องกับโครงการ	(๕)
๕.๓ เป้าหมาย (ผลผลิตของโครงการ) มีความชัดเจนนำไปสู่การตั้งงบประมาณได้ถูกต้อง	(๕)
๕.๔ โครงการมีความสอดคล้องกับแผนยุทธศาสตร์ชาติ ๒๐ ปี	(๕)
๕.๕ เป้าหมาย (ผลผลิตของโครงการ) มีความสอดคล้องกับแผนพัฒนาเศรษฐกิจและสังคมแห่งชาติ	(๕)
๕.๖ โครงการมีความสอดคล้องกับ Thailand ๔.๐	(๕)
๕.๗ โครงการสอดคล้องกับยุทธศาสตร์จังหวัด	(๕)
๕.๘ โครงการแก้ไขปัญหาความยากจนหรือการเสริมสร้างให้ประเทศชาติมั่นคง มั่งคั่ง ยั่งยืน ภายใต้หลักประชารัฐ	(๕)
๕.๙ งบประมาณ มีความสอดคล้องกับเป้าหมาย (ผลผลิตของโครงการ)	(๕)
๕.๑๐ มีการประมาณการราคาถูกต้องตามหลักวิธีการงบประมาณ	(๕)
๕.๑๑ มีการกำหนดตัวชี้วัด (KPI) และสอดคล้องกับวัตถุประสงค์และผลที่คาดว่าจะได้รับ	(๕)
๕.๑๒ ผลที่คาดว่าจะได้รับ สอดคล้องกับวัตถุประสงค์	(๕)
รวมคะแนน	๑๐๐

การติดตามและประเมินผลแผนพัฒนาท้องถิ่น มีขั้นตอนในการดำเนินการ ดังนี้

ขั้นตอนที่ ๑ คณะกรรมการติดตามและประเมินผลแผนพัฒนาท้องถิ่นร่วมประชุมเพื่อกำหนดกรอบแนวทาง และวิธีการในการติดตามและประเมินผลยุทธศาสตร์และโครงการในแผนพัฒนา ดังนี้

๑. การกำหนดกรอบ แนวทาง และวิธีการ ในการติดตามและประเมินผลแผนพัฒนา อาจกำหนดแนวทางในการติดตามและประเมินผลแผนพัฒนาสี่ปี ดังนี้

๑) กรอบเวลา (Time and Time Frame)

๒) ความสอดคล้อง (Relevance) ของยุทธศาสตร์ แผน และกลยุทธ์ที่กำหนด

๓) ความเพียงพอ (Adequacy) ของทรัพยากรเพื่อการดำเนินกิจกรรมของหน่วยงาน

๔) ความก้าวหน้า (Progress) กิจกรรมที่กำหนดไว้ตามแผน โดยมีการติดตามผล (Monitoring)

๕) ประสิทธิภาพ (Efficiency) เป็นการศึกษาความสัมพันธ์ระหว่างผลผลิตกับทรัพยากรที่ใช้โดยมีการประเมินประสิทธิภาพ (Efficiency Evaluation)

๖) ประสิทธิผล (Effectiveness) เป็นการศึกษาถึงผลที่ได้รับ (Effect)

๗) ผลลัพธ์และผลผลิต (Outcome and Output) เป็นการศึกษาประเมินผลประโยชน์ที่เกิดจากการทำกิจกรรมที่มีต่อกลุ่มเป้าหมายที่ได้รับบริการ และการประเมินผลผลิตที่เกิดขึ้นจากกิจกรรม

๘) การประเมินผลกระทบเป็นการศึกษาผลที่ได้รับรวมยอด (Overall Effect)

คณะกรรมการติดตามและประเมินผลแผนพัฒนาท้องถิ่น อาจนำแนวทางทั้งหมดที่กำหนดมาใช้หรืออาจเลือกใช้ในบางแนวทางในการติดตามและประเมินผลแผนพัฒนาที่สืบทอดได้ โดยอย่างน้อยต้องสามารถประเมินความสอดคล้องและสามารถวัดความสำเร็จหรือความก้าวหน้าของแผนพัฒนาที่สืบทอดได้ ทั้งนี้ขึ้นอยู่กับคณะกรรมการฯ จะพิจารณา

๒. การกำหนดกรอบแนวทางและวิธีการในการติดตามและประเมินผลโครงการพัฒนาตามแผนพัฒนา อาจกำหนดแนวทางดังนี้

- ๑) การประเมินผลกระบวนการ (Process Evaluation) หรือ การประเมินประสิทธิภาพ (Efficiency Evaluation)
- ๒) การประเมินผลโครงการ (Project Evaluation) หรือการประเมินประสิทธิผล (Effectiveness Evaluation)
- ๓) การประเมินผลกระทบ (Impact Evaluation)

ขั้นตอนที่ ๒ คณะกรรมการติดตามและประเมินผลแผนพัฒนาท้องถิ่นดำเนินการติดตามและประเมินผล ยุทธศาสตร์และโครงการ ตามกรอบแนวทางและวิธีการที่กำหนด โดยสามารถติดตามและประเมินผลได้ตลอด ระยะเวลาของแผนพัฒนา

ขั้นตอนที่ ๓ คณะกรรมการติดตามและประเมินผลแผนพัฒนาท้องถิ่นดำเนินการติดตามและประเมิน โครงการพัฒนาตามแผนพัฒนา ตามกรอบแนวทางและวิธีการที่กำหนด โดยสามารถติดตามและประเมินผลได้ ตั้งแต่ก่อนเริ่มโครงการพัฒนาตามแผนดำเนินงานจนถึงสิ้นสุดโครงการฯ

ขั้นตอนที่ ๔ รายงานผลและเสนอความเห็นซึ่งได้จากการติดตามและประเมินผลแผนพัฒนาต่อผู้บริหาร ท้องถิ่น เพื่อให้ผู้บริหารท้องถิ่นเสนอต่อสภาท้องถิ่น และคณะกรรมการพัฒนาท้องถิ่น พร้อมทั้งประกาศผลการ ติดตามและประเมินผลแผนพัฒนาให้ประชาชนในท้องถิ่นทราบในที่เปิดเผยภายในสิบห้าวัน นับแต่วันรายงานผล และเสนอความเห็นดังกล่าว และต้องปิดประกาศไว้เป็นระยะเวลาไม่น้อยกว่าสามสิบวัน โดยอย่างน้อยปีละหนึ่ง ครั้งภายในเดือนธันวาคมของทุกปี

๓. สรุปผลการพัฒนาท้องถิ่นในภาพรวม

๓.๑ การวัดผลในเชิงปริมาณ

ตามที่องค์การบริหารส่วนตำบล ได้ดำเนินการจัดทำแผนพัฒนาขึ้นมา เพื่อใช้เป็นเครื่องมือในการ พัฒนางองค์การบริหารส่วนตำบล ให้บรรลุเป้าหมายที่วางไว้ เกิดประสิทธิภาพประสิทธิผลสูงสุดในการแก้ไขปัญหา ให้กับประชาชน ในการจัดทำแผนพัฒนานั้นจะต้องมีการติดตามและประเมินผลแผนพัฒนา ตามระเบียบ กระทรวงมหาดไทย ว่าด้วยการจัดทำแผนพัฒนาองค์กรปกครองส่วนท้องถิ่น พ.ศ. ๒๕๔๘ และแก้ไขเพิ่มเติมถึง (ฉบับที่ ๓) พ.ศ. ๒๕๖๑

โดยเครื่องมือที่ใช้ในการติดตามและประเมินผลในเชิงปริมาณ มีดังนี้

- แบบที่ ๑ การกำกับจัดทำแผนยุทธศาสตร์ขององค์กรปกครองส่วนท้องถิ่น
- แบบที่ ๓/๑ แบบประเมินผลการดำเนินงานขององค์กรปกครองส่วนท้องถิ่น

แบบที่ 1 เป็นแบบประเมินตนเองในการจัดทำแผนยุทธศาสตร์ขององค์กรปกครองส่วนท้องถิ่น

คำชี้แจง : แบบที่ ๑ เป็นแบบประเมินตนเองในการจัดทำแผนยุทธศาสตร์ขององค์กรปกครองส่วนท้องถิ่น โดยจะทำการประเมินและรายงานทุกๆครั้งหลังจากองค์กรปกครองส่วนท้องถิ่นได้ประกาศใช้แผนยุทธศาสตร์แล้ว

ชื่อองค์กรปกครองส่วนท้องถิ่น ชื่อองค์กรปกครองส่วนท้องถิ่น..... อำเภอ..... จังหวัด.....

ประเด็นการประเมิน	มีการดำเนินงาน	ไม่มีการดำเนินงาน
ส่วนที่ ๑ คณะกรรมการพัฒนาท้องถิ่น		
๑. มีการจัดตั้งคณะกรรมการพัฒนาท้องถิ่นเพื่อจัดทำแผนพัฒนาท้องถิ่น		
๒. มีการจัดประชุมคณะกรรมการพัฒนาท้องถิ่นเพื่อจัดทำแผนพัฒนาท้องถิ่น		
๓. มีการจัดประชุมอย่างต่อเนื่องสม่ำเสมอ		
๔. มีการจัดตั้งคณะกรรมการสนับสนุนการจัดทำแผนพัฒนาท้องถิ่น		
๕. มีการจัดประชุมคณะกรรมการสนับสนุนการจัดทำแผนพัฒนาท้องถิ่น		
๖. มีคณะกรรมการพัฒนาท้องถิ่นและประชาคมท้องถิ่นพิจารณาร่างแผนยุทธศาสตร์การพัฒนา		
ส่วนที่ ๒ การจัดทำแผนการพัฒนาท้องถิ่น		
๗. มีการรวบรวมข้อมูลและปัญหาสำคัญของท้องถิ่นมาจัดทำฐานข้อมูล		
๘. มีการเปิดโอกาสให้ประชาชนเข้ามามีส่วนร่วมในการจัดทำแผน		
๙. มีการวิเคราะห์ศักยภาพของท้องถิ่น (swot) เพื่อประเมินสถานภาพการพัฒนาท้องถิ่น		
๑๐. มีการกำหนดวิสัยทัศน์และภารกิจหลักการพัฒนาท้องถิ่นที่สอดคล้องกับศักยภาพของท้องถิ่น		
๑๑. มีการกำหนดวิสัยทัศน์และภารกิจหลักการพัฒนาท้องถิ่นที่สอดคล้องกับยุทธศาสตร์จังหวัด		
๑๒. มีการกำหนดจุดมุ่งหมายเพื่อการพัฒนาที่ยั่งยืน		
๑๓. มีการกำหนดเป้าหมายการพัฒนาท้องถิ่น		
๑๔. มีการกำหนดยุทธศาสตร์การพัฒนาและแนวทางการพัฒนา		
๑๕. มีการกำหนดยุทธศาสตร์ที่สอดคล้องกับยุทธศาสตร์ของจังหวัด		
๑๖. มีการอนุมัติและประกาศใช้แผนยุทธศาสตร์การพัฒนา		
๑๗. มีการจัดทำบัญชีกลุ่มโครงการในแผนยุทธศาสตร์		
๑๘. มีการกำหนดรูปแบบการติดตามประเมินผลแผนยุทธศาสตร์		

การวัดและการนำเสนอผล

- ความถี่ในการวัด : หลังจากองค์กรปกครองส่วนท้องถิ่นจัดทำแผนเสร็จ และประกาศใช้อย่างเป็นทางการ
- เกณฑ์การพิจารณา : พิจารณาจาก มี / ไม่มี การดำเนินการนั้น

แบบที่ ๓/๑ แบบประเมินผลการดำเนินงานตามแผนยุทธศาสตร์

คำชี้แจง : แบบที่ ๓/๑ เป็นแบบประเมินตนเอง โดยวัตถุประสงค์เพื่อใช้ประเมินผลการดำเนินงานขององค์กรปกครองส่วนท้องถิ่น ตามยุทธศาสตร์ที่กำหนดไว้

ส่วนที่ ๑ ข้อมูลทั่วไป

๑. ชื่อองค์กรปกครองส่วนท้องถิ่น.....
๒. วัน/เดือน/ปีที่รายงาน.....

ส่วนที่ ๒ ยุทธศาสตร์ และโครงการตามแผนพัฒนาปี.....

๑. ยุทธศาสตร์และจำนวนโครงการที่ปรากฏอยู่ในแผน และจำนวนโครงการที่ได้ปฏิบัติ

ยุทธศาสตร์	จำนวนโครงการ	
	จำนวนโครงการที่ปรากฏอยู่ในแผน	จำนวนโครงการที่ได้ปฏิบัติ
๑.		
๒.		
๓.		
ฯลฯ.....		
รวม		

เกณฑ์การพิจารณา : หากจำนวนโครงการที่กำหนดไว้ในแผนกับโครงการที่ปฏิบัติจริงมีความสอดคล้องกัน แสดงว่าองค์กรปกครองส่วนท้องถิ่นสามารถดำเนินงานได้ตามแผนฯ ที่กำหนด และหากมีโครงการที่ปฏิบัติจริงน้อยกว่าที่กำหนดไว้ในแผนฯ แสดงว่าองค์กรปกครองส่วนท้องถิ่นยังไม่สามารถดำเนินงานได้ตามแผนฯที่กำหนด

๓.๒ การวัดผลในเชิงคุณภาพ

การจัดผลเชิงคุณภาพ องค์กรบริหารส่วนตำบลวังกระแจะ จะใช้การสำรวจความพึงพอใจในการวัดผลเชิงคุณภาพโดยภาพรวม โดยได้มีการประเมินความพึงพอใจ ซึ่งการประเมินความพึงพอใจทำให้ทราบถึงผลเชิงคุณภาพในการดำเนินงานขององค์กรบริหารส่วนตำบลในภาพรวมโดยเครื่องมือที่ใช้ในการประเมินความพึงพอใจมีดังนี้

- แบบที่ ๓/๒ แบบประเมินความพึงพอใจต่อผลการดำเนินงานขององค์กรปกครองส่วนท้องถิ่นในภาพรวม
 - แบบที่ ๓/๓ แบบประเมินความพึงพอใจต่อผลการดำเนินงานขององค์กรปกครองส่วนท้องถิ่นในแต่ละยุทธศาสตร์
- ดังแบบฟอร์มต่อไปนี้

๔. ข้อเสนอแนะในการจัดทำพัฒนาท้องถิ่นในอนาคต

๔.๑ ผลกระทบนำไปสู่ออนาคต

คณะกรรมการฯ เสนอความเห็นที่ได้จากการติดตามและประเมินผลยุทธศาสตร์และโครงการ โดยพิจารณาผลกระทบที่จะเกิดขึ้นในอนาคต รวมทั้งเสนอแนะทางดำเนินการ สนับสนุน ส่งเสริม ป้องกัน ว่าควรจะทำอย่างไร

๔.๒ ข้อเสนอแนะ ผลจากการพัฒนา

คณะกรรมการฯ ให้ข้อสังเกต ข้อเสนอแนะ และชี้ให้เห็นผลจากการพัฒนาที่มีต่อประชาชนในอนาคต

.....